UNA MARAVILLA DEL "EL MILAGRO DE LOS LOBOS" SEPTIMO ARTE

PRECIO EN TODO EL PAIS 30 centavos

LA NACION

Edición de 22 páginas

AÑO IX — TELEFONO INGLES 3113-3114 AGUSTINAS 1253-1269 — SATIAGO DE CHILE, VIERNES 30 DE OCTUBRE DE 1925. — SUSCRICION: Por un año, $ 90 — Por 6 meses, $ 48 Por 3 meses, $ 26 — Por un año, extranjero, $ 150 — Núm. 3,211

LA MODA ACTUAL

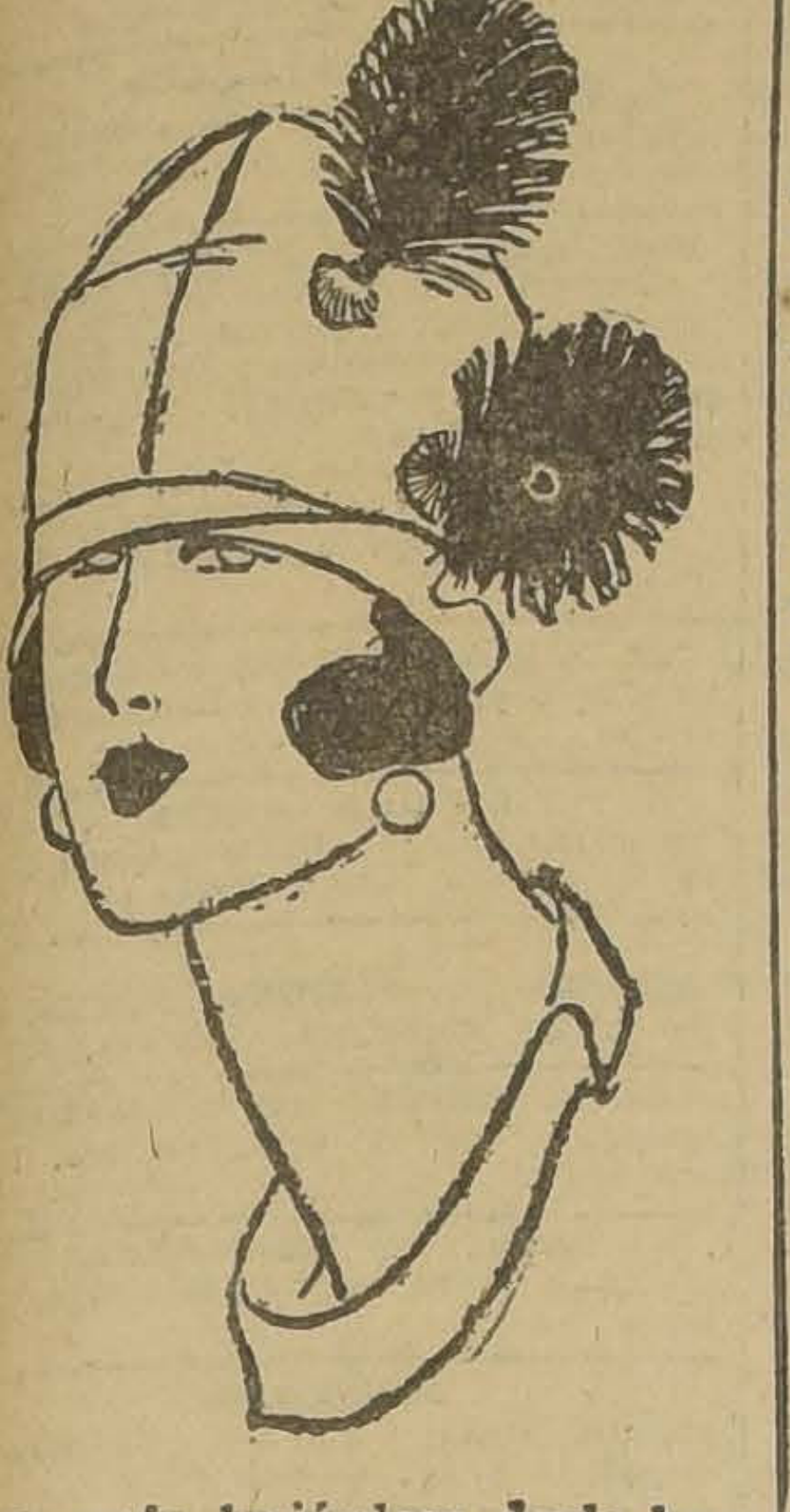

Ya están luciéndose desde hace tiempo los sombreros de verano, pero como la temperatura es todavía variable, se puede llevar aigrettes. Así la combinación de sombreros de paja con aigretets, como en la muestra, parecen muy bonitos y agradables de aspecto. El picot conviene dejarlo para más tarde.

La lucha contra el progreso

La casa de un inglés es su castillo. Esta no es una afirmación antojadiza: ya se refiera a las mansiones feudales de los lores o a los humildes ranchos de los trabajadores, es verdadera y hay una cierta sección de Londres llamada Limehouse, en la cual los pobres habitantes están determinados a luchar para salvar sus casas.

Hay una porción conocida con el nombre de Campos de Limehouse. La parte que habla de campos es una chanza: no hay un campo en treinta millas a la redonda ni lo ha habido desde hace cuarenta años.

Esta sección es la última palabra de mugre y miseria, con casas edificadas hace ochenta años; sin una pizca de comodidades en ningún sentido; con mal olientes y mal pavimentadas veredas; con murallas ruinosas y un aspecto general de depresión, desaseo y enfermedades.

Por lo tanto, el Departamento de Sanidad del Concejo Municipal de Londres pidió al Gobierno el poder necesario para derribar esas casas y construir en su lugar edificios municipales modernos, con calefacción central, baños y el espacio apropiado para cada familia, pues en las condiciones existentes hasta tres familias distintas ocupan una sola pieza.

La intención de las autoridades fué dada a conocer a todos los habitantes. Los irlandeses que hay entre ellos levantaron una suscrición pública y contrataron a un abogado para que se agarrara con dientes y uñas a la defensa. Y lo hizo. Se duda ahora de que las autoridades puedan desenmarañar todo el enredo legal que el abogado formó de la cuestión.

"Si los habitantes pierden sus casas", dijo el abogado, "y tienen que vivir en grandes edificios se les destruirá el sentido de la vida de hogar, que es la gloria de Inglaterra".

"Muchos han vivido ahí durante varias generaciones y algunos son de edad muy avanzada. Lloyd George, Sir William Robertson, George Stephenson y otros grandes hombres han crecido en este barrio. Significa que hay que dejar sola a esta gente".

El Concejo Municipal ha dejado la cuestión a un lado por ahora

DENTISTAS

Vendo máquina dental eléctrica para las dos corrientes, en perfecto estado.
PRECIO: $ 700
Facilidad de pago.
Verla:
JANDIN MOLLER
MONEDA 1031

CON SOLO $ 9,500

Puede tener una ganancia limpia diaria de 40 pesos, comprando una magnífica
GONDOLA
"FORD"
Es la única casa que las vende a este precio, bien construídas
EJERCITO 724
30—O.

DISCOS

Niñas del Serrucho, Desgraciadito, Canción del Ukelele, Jazz Panderetas, Titina, Organito de la Tarde y gran surtido de novedades, recibió
SAN PABLO N.º 2215
7—Nov.

El cadáver encontrado en la playa

LAS MEMORIAS DEL FAMOSO VERDUGO JOHN ELLIS. — EL CASO DE FREDERICK ROLLIWELL HOLT Y CATALINA ELSIE BREAKS — LOS NIÑOS DE UNA ESCUELA DESCUBREN EL CADAVER EN LA ARENA

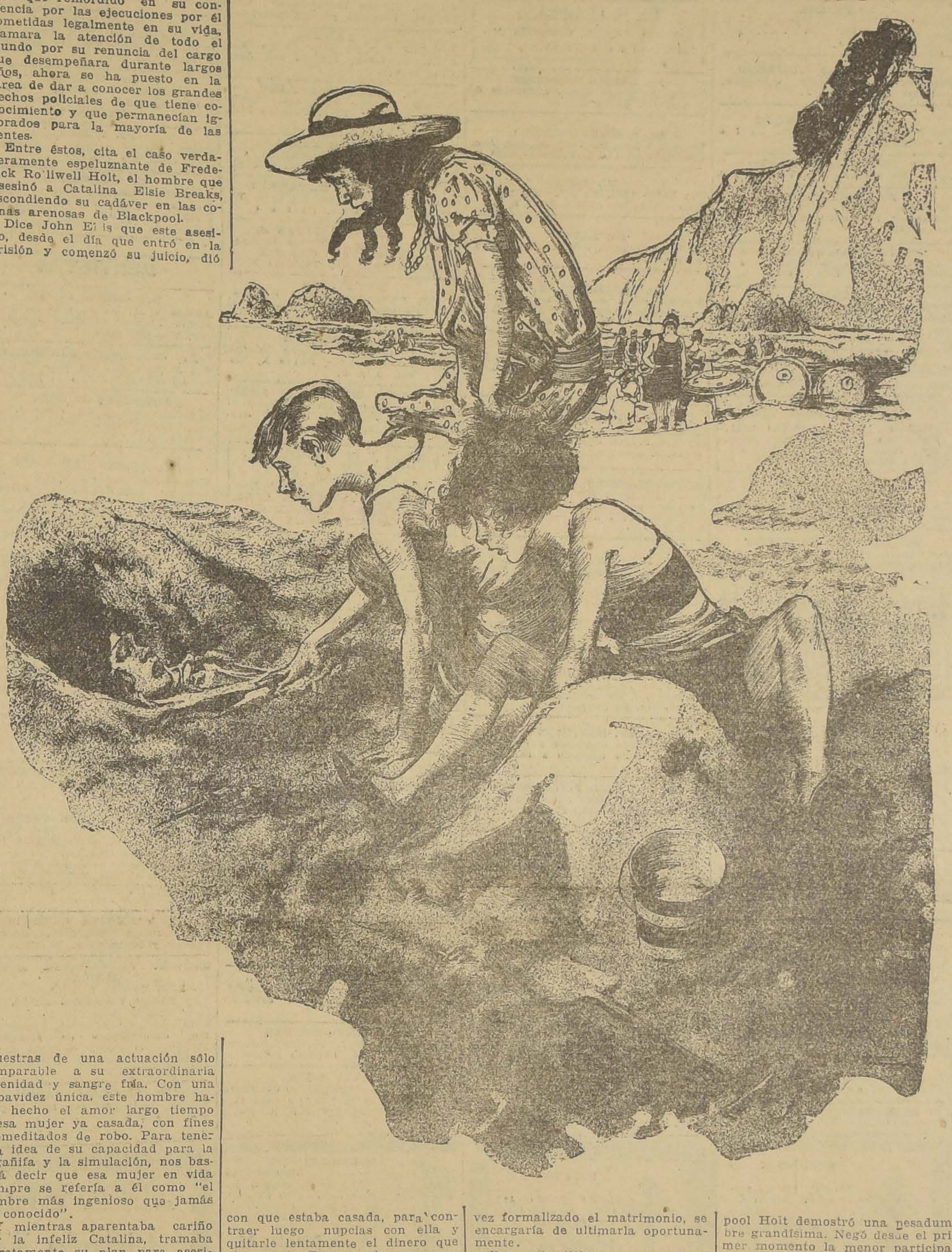

John Ellis, famoso verdugo inglés que remordido en su conciencia por las ejecuciones por él cometidas legalmente en su vida, llamara la atención de todo el mundo por su renuncia del cargo que desempeñara durante largos años, ahora se ha puesto en la tarea de dar a conocer los grandes hechos policiales de que tiene conocimiento y que permanecían ignorados para la mayoría de las gentes.

Entre éstos, cita el caso verdaderamente espeluznante de Frederick Rolliwell Holt, el hombre que asesinó a Catalina Elsie Breaks, escondiendo su cadáver en las colinas arenosas de Blackpool.

Dice John Ellis que este asesino, desde el día que entró en la prisión y comenzó su juicio, dió muestras de una actuación sólo comparable a su extraordinaria serenidad y sangre fría. Con una impavidez única, este hombre había hecho el amor largo tiempo a esa mujer ya casada, con fines premeditados de robo. Para tener una idea de su capacidad para la engañifa y la simulación, nos bastará decir que esa mujer en vida siempre se refería a él como "el hombre más ingenioso que jamás he conocido".

Y mientras aparentaba cariño por la infeliz Catalina, tramaba secretamente su plan para asesinarla y apoderarse de más de cinco mil libras esterlinas que ella poseía.

Al principio, su propósito fué conseguir su divorcio del hombre con que estaba casada, para contraer luego nupcias con ella y quitarle lentamente el dinero que ella poseía. Pero su plan no paraba en eso solamente. Ya había hablado con un corredor de seguros para obtener una póliza de vida para su amante por valor de veinticinco mil libras esterlinas. Una vez formalizado el matrimonio, se encargaría de ultimarla oportunamente.

Pero esto último parece que no le fué posible conseguir, razón por la cual se decidió a darle muerte cuanto antes.

Cuando fué hallado el cadáver de Catalina en las arenas de Blackpool Holt demostró una pesadumbre grandísima. Negó desde el primer momento la menor participación en el crimen, descubierto por los niños de una escuela que fueron en excursión por el lugar.

Pero la policía de Scotland Yard sospechó desde un primer instante de Holt, apesar de las añagazas de éste. Intervinieron toda clase de gentes, algunas de gran influencia social a fin de salvarlo de las garras de la ley, dadas las sospechas que contra él se iban acumulando.

Pero, de nada le valieron sus astucias y la justicia colaboró activamente en el esclarecimiento del crimen, que demostró la completa culpabilidad de Holt.

"Su muerte, en la que yo tuve tanta participación, en nombre de la justicia— afirma John Ellis — es la única que no me remuerde la conciencia".

DOLORES DE CABEZA CAUSADOS POR RESFRIADOS

El Laxativo Bromo Quinina alivia el dolor de cabeza, curando el resfriados. Es un remedio eficaz y probado.
La firma de E. W. GROVE se halla en cada cajita.

¡OH, MARGARITA!

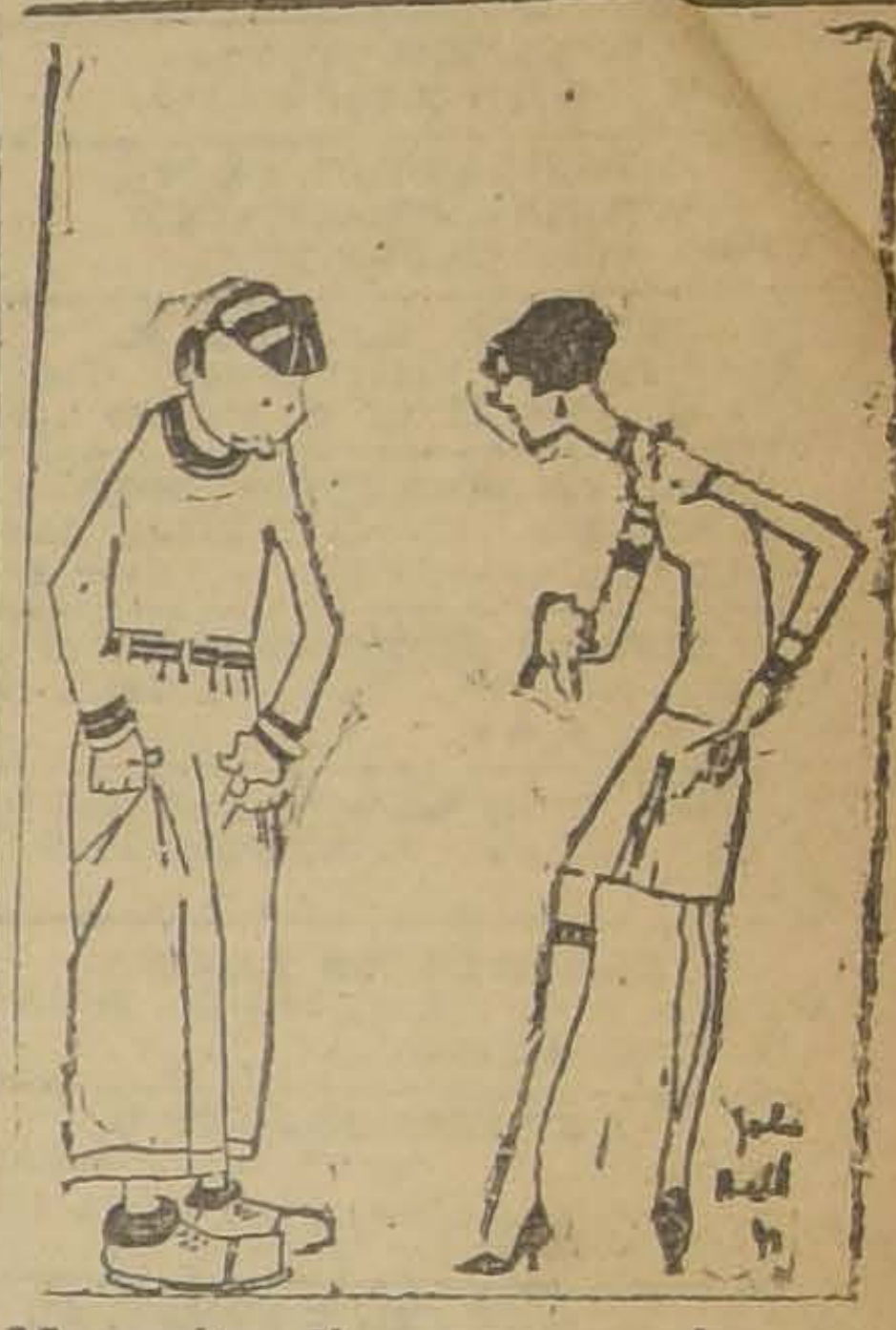

Margarita dice que se vive en tiempos de extremismo; así mientras las mujeres apenas visten, los hombres visten demasiado.

El Maharajah de Cachemira

Sir Hari Singh, quien recientemente, por muerte del anterior soberano, ascendió al trono de Cachemira, en la India. Se recordará que el nuevo jefe de Estado se vió envuelto, durante su permanencia en Inglaterra, en un caso de chantage, que dió origen a un bullado proceso, en el cual el príncipe no era llamado por su nombre, sino por "Mr. A." En aquella ocasión, se trataba de una buena suma de libras esterlinas, que se le arrancaron a Sir Hari Singh por medio de una mujer.

EL DENTISTA Y EL GAS DENTAL

Hace algún tiempo las autoridades de Los Angeles, en Estados Unidos, detuvieron al dentista doctor Tomás Young, por sospechas de haber asesinado a su esposa con el propósito de apoderarse del cuantioso caudal que ella había aportado al matrimonio por herencia de su primer marido.

El doctor negó en un principio que hubiese dado muerte a su mujer; pero como ésta no aparecía por ninguna parte, a pesar de las minuciosas pesquisas que la Policía practicaba, tanto en el domicilio del dentista como en el jardín y los corrales que rodean a éste, desde luego se supuso la existencia del delito.

Posteriores y más detenidas investigaciones dieron por resultado el hallazgo del cuerpo de la señora Gracia Grogan Young en una cisterna que existía en la cueva de la casa, y bajo una espesa capa de escombros y concreto que, superpuesto, se unía perfectamente con el pavimento de la cueva.

Del examen del cadáver y de otras particularidades reveladas por el hijastro del doctor, muchacho de diez y ocho años e hijo de la señora Gracia Grogan, se dedujo que esta última fué intoxicada por el marido con somnoformo, especie de gas dental, y después de privarla del conocimiento, la condujo viva a la cisterna. Acto contínuo mandó al hijo de la señora Grogan que arrojara en aquel lugar gran cantidad de escombros resultantes de una obra recientemente practicada, y sobre los escombros una capa de concreto preparado al afecto.

El hijo obedeció las órdenes del doctor, ignorando que estaba enterrando a su propia madre.

Cuando fué descubierto el cuerpo de la infeliz señora el dentista declaró que, en efecto, él había sido el autor de la muerte de su mujer, a consecuencia de una querella que surgiera después de una copiosa, comida en que ambos se habían embriagado. Más tarde el doctor dijo que la anterior manifesetación era inexacta, y que lo acaecido fué que su esposa se había suicidado.

Luego prestó otra declaración negando las anteriores y diciendo que la señora Grogan se había caído a la cisterna, y como él ignoraba esta circunstancia y necesitaba deshacerse de los escombros, había rellenado la cisterna con ellos, y para nivelar el piso de la cueva mandó colocar a su hijo el concreto sobrante de la obra.

Las autoridades judiciales suponen que, en realidad, el doctor Young enterró viva a su esposa para apoderarse de su hacienda y, se proponía hacer lo mismo con su hijastro, único heredero de la fortuna al cumplir los veinticinco años.

El cuerpo de la señora Grogan estaba completamente incrustado en los restos de concreto, que se filtraron de la parte superior a través de los escombros, y hubo necesidad de practicar una operación dificilísima para limpiar por completo el cadáver.

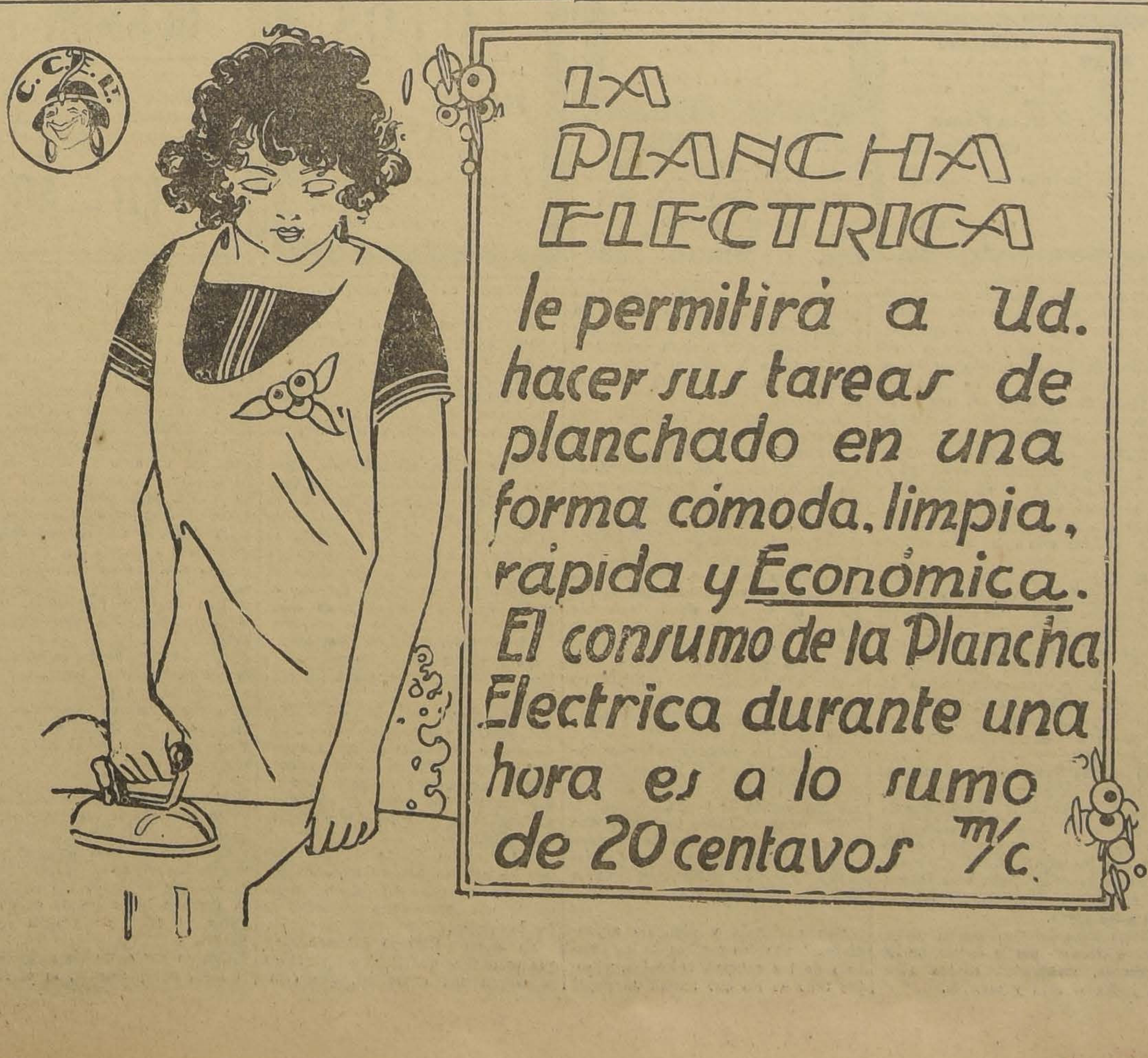

LA PLANCHA ELECTRICA le permitirá a Ud. hacer sus tareas de planchado en una forma cómoda, limpia, rápida y Económica. El consumo de la Plancha Electrica durante una hora es a lo sumo de 20 centavos m/c.

COMERCIANTES

EN EL RAMO DE HOTELES, BARES, RESTAURANTS Y DEPOSITOS

Cítase a una asamblea magna para hoy Viernes a las 3 P. M., para tomar medidas respecto a la grave situación creada a nuestros negocios por la orden de clausura decretada por el Supremo Gobierno.

LOCAL: BANDERA 552 (ALTOS)

EL SECRETARIO.

Compre un Pajizo a Capellaro
RECLAME $ 10.80 c|u. — ESTADO 230

GUIA PROFESIONAL

ABOGADOS

ROBERTO CRUZ
Causas criminales. Catedral 1275.

LUIS ALBERTO CASTRO
Morandé 291. Oficina 54.

FEDERICO DUNCKER BIGGS
Huérfanos 822. Altos, Banco Germánico. Cas. 219. Teléfono 295.

HECTOR ARNALDO GUERRA
Galería Alessandri 24. Civil y criminal. Teléfono 4352.

FERNANDO GUZMAN VERGARA
Agustinas 1148, of. 27. Teléfono 1087.

OSVALDO HEVIA
Morandé N.o 244. Casilla 1831.

BERNARDINO LEIVA
OTTMAR STEGMAIER
Bandera 631. Casilla 2068.

MANUEL MERINO E.
Bandera 166. Teléfono 2077. Casilla 2407. De 10 a 11 1|2 A. M. 4.30 a 6.

NICOLAS MARAMBIO MONTT
San Antonio 570. Cas. 2699. Asuntos civiles, especialmente mineros.

VICENTE MOLINOS GAETE
Agustinas 1148. Teléfono 2110. De 10 a 12 y 4 a 6.

BERNARDO MUÑOZ LATORRE
Causas civiles y criminales. Huérfanos 761.

ROBERTO DE PETRIS
Galería Alessandri 26 A. Teléfono 256. Casilla 4044.

ANTONIO PLANET C.
Especialmente cuestiones comerciales, estudio: Estado 91. Casilla 4034. Teléfono 1137.

LUIS MANUEL RODRIGUEZ
Abogado. Amunátegui 225.

CARLOS RUBIO DOMINGUEZ
Estudio y domicilio: Galería Alessandri 25.

SALAS ROMO HNOS.
LUIS Y VICTOR A. SALAS ROMO
Abogado. Trasladaron sus oficinas a Compañía 1325. Teléfono 1527. Casilla 2331.

ANIBAL ROGEL ARRIZAGA
LUIS MORALES ZUAZNABAR
RENE BASCUÑAN STONNER
Abogados. Bandera 652. Casilla 2936. Teléfono 2177.

HUBERTO SALGADO
Criminalista, causas civiles, nulidades matrimonio. Anticipa fondos: San Pablo 1417.

LISANDRO SANTELICES E.
Abogado. Catedral 1424. Teléfono 831.

EMILIO TAGLE RODRIGUEZ
Asuntos comerciales y mineros. Bolsa Comercio. Oficina 207. Teléf. 2018.

HUMBERTO YAÑEZ VELASCO
Morandé 323. Teléfono 1614.

MEDICOS

Dr. ALCAINO
Regresó Europa. Oídos, nariz, garganta, vías lacrimales. Especialista Hosp. Salvador y Niños. 3 a 5. Dieciocho 257. Teléfono 257.

JOSE AVILES A.
Natniel 167, de 1.30 a 4. Especialmente: cirugía. Partos, enfermedades señoras y sociales.

Dr. CARLOS D. AGUIRRE
Especialmente vías urinarias. Venéreas, sífilis. Carmen 191. Consultas: 1 a 5.

INSTITUTO DE SALUD
Cisterna (Población Nueva España)
Destinado al diagnóstico y tratamiento de las enfermedades nerviosas y mentales, dirigido por el doctor Fontecilla. Santiago: Delicias N.o 1626. Electricidad médica, baños, etc.

Dr. ARNELLO
Cirugía, anestesia general, venéreas. García Reyes 17. De 12-3. Hospital. San Vicente 4-5.

Dr. AMENABAR OSSA
Oculista, 14. Europa, 3 años médico director Hosp. Ojos Condado Stanford (Inglaterra), 21 de Mayo 578. De 2-4. Teléfono 602.

Dr. LEONCIO ANDRADE
Medicina general, San Diego N.o 81, de 3 a 5. Teléfono 4528.

Dr. ITALO ALESSANDRINI
Cirugía y ginecología, 1 a 3. Merced 322. Teléfono 3555.

Dr. BUNSTER
Ayudante clínica ginecológica. Cirugía, enfermedades señoras, 2 a 3½ Santa Rosa 86. Teléfono 3476.

Dr. BORQUEZ SILVA
Estudios Europa. Pulmón, corazón, estómago, intestino. Rayos X. 3 a 6. Arturo Prat 80. Teléfono 19, Matadero.

Dr. RIFO BUSTOS
Estudios Europa. Medicina interna. Preferentemente corazón y estómago, 2 a 5 Cochrane 182.

Dr. BISQUERT
Vías urinarias, sífilis. Moneda 859. 3 a 6. Casilla 2563. Teléfono 953.

Dr. BRONFMAN

Estudios Europa. Cirugía, enfermedades señoras. Venéreas. 2 a 5. Teléfono 3457. Se trasladó Cienfuegos 68.

Dr ROBERTO BALTRA G.
Medicina general, vías urinarias. 3.30 a 6. Ahumada 11. Teléfono 170. Parque.

Dr. BEAUMONT
Ayudante servicio ginecología Hospital Salvador. Santo Domingo 1245. De 3-5. Domicilio: Avenida Manuel Montt 1541. Teléfono 93. Santa Elena.

Dr BRAGA CASTILLO
Regresó Europa. Rayos X. Medicina general niños: 9 a 10 y de 1.30 a 4.30. Merced 136. Teléfono 1393.

Dr. BARRENECHEA

Oculista, especialista oídos nariz, garganta. Huérfanos 801. Regresó.

Dr. COMMENTZ
Enfermedades niños, París 824. Teléfono 1380.

Dr. F. CASTAÑEDA IGLESIAS
Ex-Médico residente Hospital Niños. Compañía 1839. Teléfono 254. De 1.30 a 3.30.

Dr MARIANO BAHAMONDE RUIZ
Cirugía, ginecología. 1-3. Cochrane 66. Dom.: Delicias 1230.

Dr. HECTOR CORONA T.
Bronquios y pulmón. Asma. 4 a 5. Delicias 868. Teléfono 2483.

Dr ALDO CONTRUCCI
Estudios Europa. Medicina interna. Sífilis. Nataniel 142, 3.30 a 4.30. Jefe clínica Prof. Brockmann. Teléfono 3340.

Dr. LEONIDAS CORONA T.

Regresó de Europa
Laboratorio clínico
Delicias 868 — Teléfono 2483
REACCION DE WASSERMAN
Química. Bacteriología
AUTOVACUNA

Dra. FRESIA ROSAS DE BEHM
Médico-cirujano
Enfermedades de señoras y niños. Ahumada 47. Consultas de 2 a 5.

Dr. EDUARDO CRUZ COKE L.
Medicina interna, Merced 305, De 4.30 a 6.30. Teléfono 4205.

Dr. LEON CHONCHOL
Medicina general. Rayos X. Sífilis, piel, venéreas. Gálvez 61. Consultas: de 2 a 5. Regresó.

Dr. CROIZET
Londres 25, entre Serrano y San Francisco. Teléfono 637. Consultas 1-3.

Dr. CONCHA
Estudios Europa. Vías urinarias, 2 - 5, Cerro 7. Teléfono 2548.

Dr. EDUARDO DE RAMON
Profesor Extraordinario Ginecología. Estudios Europa. Cirugía, señoras. Partos, 1 a 4, Agustinas 1606. Teléfono 3623.

Dr. IGNACIO DIAZ MUÑOZ S.
3 a 6. Bandera 574. Teléfono 3424. Medicina general. Vías urinarias;

Dra. JUANA DIAZ MUÑOZ
Especialista enfermedades señoras y niños: 2 a 4. Trasladó su estudio a Claras 346.

Dr. CARLOS DOREN
Enfermedades señoras. Cirugía 1 a 4. Monjitas 536. Teléfono 2571.

Dr. RODRIGO DONOSO GAETE
Médico Hosp. Salvador. Medicina interna 1.30 a 3 menos Sábados. Amunátegui 32. Domicilio: Ejército 134. Teléf. 2206.

Dr. JOSE DONOSO DONOSO

Médico-cirujano
Horas de consultas: de 2 a 4.
Miraflores 457.— Teléfono 2773

Dr. RICARDO DONOSO
Corazón, pulmón. Regresó Europa. 2.30 a 4.30, Agustinas 619.

Dr. DIMITSTEIN

Agustinas 1308, esquina Teatinos. Rayos X. Medicina general. Corazón, pulmón, estómago e hígado, 1 a 4. Teléfono 3848.

Dr ESPINA
Rayos X. Medicina interna, Estudios Europa, Catedral 1425. Tel. 2102. De 1.30 a 4.

Dr. FRANCISCO EDWARDS
Estudios Europa. Vías urinarias. Teatinos 10. De 3 a 5.

Dr. ESPILDORA LUQUE
Oculista. Estudios Europa. De 3 a 6. Delicias 416.

Dr FUENZALIDA BRAVO
Niños. Merced 560, Tel. 1721, 2 a 4

Dr. FONTECILLA
Estudios Europa. Afecciones pulmonares y nerviosas, Rayos X, Delicias 1626.

Dr. FUENZALIDA CORREA
Cirugía señoras, partos, 2 a 3. Huérfanos 745. Teléf. 466.

OCULISTA
Ojos, nariz, oídos y garganta. Estudios Europa San Antonio 148. (Entre Moneda y Agustinas). Consultas: 3 a 6. Dr. E. García Collao.

Dr. DRECKMANN WEST
Medicina general. Sífilis 2-3.30. San Antonio 224. Teléfono 1448.

Dr. CARLOS GARCES BAEZA

Delicias 1276. —Teléfono 3747. Exámenes químicos bacteriológicos. Reacción Wassermann. Medicina interna. 3.30 a 5.30.

Dr. GLEISNER

Consultas de 3 a 5. Hígado e intestinos, etc. Castro 26 Casilla 2664.

Dr RICARDO GUNTHER
Ayudante clínica ginecológica. Partos, enfermedades señoras. Av. España 696, de 2-4. Tel. 253, Parque.

DOCTOR GIANELLI
ESTUDIOS EUROPA
SIFILIS PIEL VIAS URINARIAS
21 de MAYO 562
CONSULTA de 2 a 6.

ENFERMEDADES DE LA PIEL
SIFILIS Y VENEREAS
Luz ultra-violeta, Radioterapia.
Dr. FELIX GROHNERT B.
Ejército 391. De 2 a 6.

Dr. VICTOR M. GAZITUA
Partos, enfermedades de señoras. Traslados Agustinas 586 de 2 a 4. Teléfono 976.

DOCTOR GREENE
Estudios Europa, Cirugía y Ginecología. Calle París 809 (manzana residencial, San Francisco) 2 a 4. Teléfono 2860.

Dr. A. GORGEWSKY S.
Médico Jefe, Policlínico medicina interna, Hospital San Juan de Dios. Pulmón, estómago, hígado, intestinos, Avenida Brasil 53. De 2 a 5. Regresó.

Dr. ANIBAL GREZ
Oídos, nariz, garganta. De 1.30 a 3.30. Merced 324. Teléfono 4519. Ha regresado.

Dr. GUSTAVO GIRON L.
Cirugía y ginecología, Brasil 32. Teléfono 3126. De 1 a 3.

Dr ROBERTO JARAMILLO
Ejército 707. Teléfono 142, Parque.

Dr. RAUL VENTURA JUNCA
Residente Hosp. Salvador. Medicina interna. Rayos X. 4.30 a 6. Riquelme 140. Teléfonos 3828 y 395.

Dr. ARNULFO JOHOW
Estudios Europa. Cirugía y ortopedia. Adultos, niños, 3-4. Santo Domingo 1523. Teléfono 1033.

INSTITUTO RADIOLOGICO
Dr. Adolfo Kaplan
Radioscopia, radiografía, radioterapia, aplicaciones radium. Estudios Europa y en EE. UU. Huérfanos 1466

Dr. A. KORNER ANWANDTER
Estudios Estados Unidos. Cirugía, ortopedia, 10-12 A. M. Santo Domingo 614.

Dr. AQUILES LEUENBERG
Jefe Laboratorio. Rayos X. Sección Experimental. Luz ultravioleta. Diatermia. 1-4, Prat 181.

Dr. TEODORO LEIBLE
Enfermedades nerviosas. Medicina interna. Electricidad médica. De 3 a 6. Olivos 749.

Dr. H. LEA-PLAZA

Estudios Europa. Compañía N.o 2115. De 3 a 6. Teléfono N.o 3880.

Dr. LABRA LETELIER
Nariz, garganta, oídos, consultas de 2 a 5. Compañía 1361.

Dr. ARMANDO LEON L.
Cirugía. Compañía 1909. Martes. Jueves, Sábado; 1 a 3. Teléfono 3846.

Dr. LOIS
San Pablo 1236, Medicina general. — Vías Urinarias. Sífilis. De 1 a 5.

Dr. LAVAL
Medicina interna. Lord Cochrane 340. De 2 a 4.

Dr. OSCAR MELENDEZ
Medicina interna. Sífilis. Santo Domingo 1036; de 2 a 4; y 21 de Mayo 578, de 4 a 5. Teléfono 2831.

Dr. J. MONTERO C.
Medicina general, — Venéreas, —Domicilio: Bascuñán 351. De 2 a 3. — Agustinas 1060, de 6 a 8.

Dr. G. MORAGA FUENZALIDA
Regresó Europa. Niños, luz ultravioleta. 2.30-4. Cochrane 118. Teléfono 2804.

ENFERMEDADES DEL CORAZON
DOCTOR MAHOTIERE
Estudios en Europa. Compañía 1973. Consultas de 1 a 4. — Rayos X. y Laboratorio.

DR. JUAN MARIN
Cirugía enfermedades venéreas. Amunátegui 85. Teléfono 3796. Domicilio: Catedral 1165.

PROF. Dr. B. MUÑOZ PAL
Cirugía general. Santo Domingo 1418. Consultas: de 2-4 P. M.

Dr. MUÑOZ VALENZUELA
Residente Hosps. Niños. Tuberculosis infantil. Matucana 303, 2 a 5. Teléfono 442. Estación.

Dr. MALBRAN
Enfermedades mentales y nerviosas. De 2 a 4. Se trasladó a Huérfanos 1880.

Dr. MORALES VILLABLANCA
Piel, sífilis, venéreas. Medicina general. Exámenes sangre: 3-6. Merced 486.

Dr. MANUEL MORENO
Medicina general, pulmón, estómago, Neumatorax artificial. San Francisco 155. 2 1|2 - 4 1|2.

Dr. JUAN MONTENEGRO M.
Enfermedades de niños. Compañía 1770. Teléfono 2120. Consultas, de 2 a 4.

Dr. H. NUÑEZ ZAMORA
Señoras. Partos. 2-4. Matucana 289. Teléfono 291, Est.

Dr. ORREGO PUELMA
Médico Hospital San Juan de Dios. De 3.30 a 5 y media. Agustinas 1314. Teléfono 1217.

Dr. GREGORIO OXMAN
Pulmón, corazón, estómago, hígado, De 1 a 3, Serrano 297.

Dr. LUIS OPAZO F.
Jefe Policlínico, Niños, Compañía 3007. Teléfono 48. Estación, 3 a 5.

Dr. JULIO A. PAREDES F.
Especialmente enfermedades señoras. Medicina, cirugía, Brasil 47, de 3 a 4.

MERCEDES PEREZ MATUS
Enfermedades señoras, niños. Rayos ultravioleta. Delicias 465. De 3 a 6.

Dr. PANTOJA

Medicina interna, Corazón, Pulmón, Estómago, Sífilis, Delicias 1276. De 2 a 4. Teléfono 3747.

Dr. MARCIAL PARADA
Oídos, nariz, garganta. De 2 a 6. Santo Domingo 831. Teléfono 1859.

Dr. DAVID PULIDO
Enfermedades niños. Santo Domingo N.o 1790. Teléfono 2152. De 1 a 3.

PENSIONADO
"JESUS DE PRAGA"
Avenida Manuel Montt 1549. Teléfono 93, Santa Elena
Fundado 1916. Para tratamiento, diagnóstico enfermedades nerviosas, mentales, intoxicaciones. Edificio ad-hoc. Todas comodidades. Gran Parque. Personal especializado.

Dr. PRUNES
Estudios Europa, jefe clínica piel, sífilis, venéreas. Merced 490. Casilla 2894.

Dr. ALBERTO PANATT
Pulmón, corazón, estómago, hígado. Rayos X. Teléf. 1211. Delicias 1416. De 2 a 4.

Dr. LUIS QUIROGA
Medicina general. Consultas: 4 a 5.30. Catedral 1452. Teléfono 3760.

Dr. ALBERTO RAHAUSEN
Cirugía general, Compañía 2928. Teléfono 192. Estación. De 2 a 4.

Dr. JOEL RODRIGUEZ F.
Estudios Europa. Medicina interna. Estómago, intestino. Rayos X. 1 a 4. Amunátegui 559. Teléfono 23-).

SANATORIO
Clínica particular doctor Riveros. Medicina operaciones, partos. Matta 586.

Dr. SANTANDER
Estudios Europa. Medicina interna. Estómago, intestinos, Rayos X. Alameda 938, 3 a 5.

Dr. CESAR RODRIGUEZ LEON
Medicina interna. Enfermedades de niños. Catedral 2607. 1 a 2 y Bascuñán Guerrero 1013, 4 a 5.

Instituto M. T. Sanitas

AGUSTINAS 1955
RADIO-TERAPIA RAYOS X.—
LUZ ULTRA - VIOLETA. APLICACIONES ELECTRICAS.
AUTOVACUNAS

Dr. SCROGGIE
Especialidad enfermedades de niños. Jefe de la Clínica de Niños, Universidad de Chile. Consultas de 2 a 4 de la tarde. Rosas 1157. Teléfono 4583.

PROFESOR Dr. SOTO PARADA
Laboratorio Clínico. Moneda 1035.

Dr. CRISTOBAL SAENZ
Estudios Europa. Afecciones médico-quirúrgicas abdómen, estómago, sífilis. Rayos X. De 1 a 3.20. Agustinas 1889, teléfono 3098.

Dr. HELLMUTH SIEVERS W.
Médico cirujano. Domicilio: Molina 628. Morandé 742. De 2 a 3.30.

Dr. CARLOS SEAMAN
Médico cirujano. Consultas 1.30 a 4. Trasladóse Delicias 225.

WALDEMAR SOMMER F.
Vías urinarias sífilis. Consultas 4 a 6. Teléfono inglés 4774. Santo Domingo 758.

Dr OTTO SCHWARZENBERG
Enfermedades niños, 2 a 3. Martes, Jueves y Sábado. Lunes y Viernes, 2.30 a 3.30. Santo Domingo 1523. Teléfono 1033.

Dr. STOLTING
Oculista, Médico recibido Alemania, Chile. Moneda 627, de 3 a 6.

Dr. S. TANNENBAUM B.
Medicina interna y niños. Consultas; 1-3. Compañía 1509. Teléfono 1414.

Dr. TORRES TORRES
Jefe Clínica prof. Korner, señoras y cirugía, 2 a 6. Delicias 261.

Dr. VILLAGRA
Estudios en Europa. Unicamente pulmón. Rayos X. Pneumotorax. Helioterapia. Dieciocho 437 A. De 2 a 5.

Dr. J. M. VERGARA KELLER
Partos, ginecología. Estudios especiales Europa. Agustinas 828; 2-4. Teléfono 2855.

Dr. G. E. VIDAL S.
Delicias 2552. Teléfono 245. Estación. 2—4.

Dr. VEGA MACKER
Exclusividad pulmón. Lunes y Miércoles. De 2 a 3 1|2. Nataniel 109.

Dr. JORGE VIVES BRAVO
Enfermedades niños. Delicias 235. Teléfono 2895.

Dr. JAIME VIDAL OLTRA
Pulmón, corazón, estómago, Laboratorio: 2-4. Miraflores 590, esquina Santo Domingo. Teléfono 2006.

Prof. Dr. VARGAS SALCEDO
Regresó Europa Cirugía, Compañía 2499. Teléfono 1060.

Dr. VICUÑA HERBOSO
Ayudante Clínica Prof. Prado Tagle. Hospital San Vicente. Medicina interna, enfermedades corazón. Martes, Jueves Sábado, 2.30 a 4.30. Almirante Barroso 270. Teléf. 1053.

Dr. YAÑEZ G.
Estudios Europa. Piel, sífilis, venéreas. Trasladóse Delicias 865. De 2 a 5. Casilla 618.

Dr. WAUGH
9 1 4 Estudios Europa, internas,
6 0 6 venéreas, sífilis, Wasserman. Compañía 1858, 2 a 4.30.

Dr. WIREN
Oídos, nariz, garganta. Compañía N.o 1606. De 2 a 5.

Dr. WEINSTEIN
Estudios Europa. Enfermedades de la piel, sífilis y venéreas. Radioterapia y luz ultra-violeta.— Agustinas 1357. De 2 a 5.

DENTISTAS

Dr. CERDA LOPEZ
Ahumada 11. Teléf. 4221. Especialmente Puentes, Coronas. Extracciones. Somnoformo.

Dr. CLODOMIRO CONTRERAS
San Antonio 451. Teléfono 3692. Horas de consultas: 10 a 11 y de 3 a 6.

FORTUNATO ENCINA F.
Especialmente placas, coronas, puentes. Extracciones indoloras. Cochrane 106.

Dr. Agustín Inostroza

Especialidad cirugía niños, sífilis, venéreas, Catedral 2851. Teléfono 446, Estación.

Dr. JOSEPH ERGAS
Dentista norteamericano, Agustinas 829.

Dr. GALLARDO GONZALEZ
Estudios en Filadelfia. Consultas: diurnas y nocturnas. Echaurren 26.

ALBERTO GONZALEZ
Estudios Filadelfia. Extracciones difíciles indoloras, 9-11 y 3-7. Moneda 1061.

OSCAR KLENNER DECHER
Dentista, ayudante de la Clínica Quirúrgica de la Escuela Dental. San Martín 456.

WENCESLAO MUÑOZ L.
Dentista: Tratamientos rápidos. Extracciones sin dolor. San Diego 448.

ARMANDO MORA PINOCHET
Dentista. Trasladóse: Santa Rosa N.o 671.

ALFREDO MUÑOZ LOBOS
Extracciones sin dolor. Somnoformo. Puentes, placas, tratamientos rápidos. Compañía 1852.

Dr. DANIEL SIGNORELLI
Cirujano dentista. Independencia 510.

C. VALENCIA COURBIS
Operaciones indoloras. Coronas, puentes y dentaduras. Teatinos 50.

CLINICA VALENZUELA BASTERRICA
Luis Berríos Méndez,
Rafael Valenzuela Labbé.
Carlos R. Rojas
Dentistas especialistas, somnoformo, correcciones de anomalías, puentes, coronas. Cirugía dental, atendido por médicos. Riquelme 47 Teléfono 1642.

Dr. ENRIQUE SANSOT
Ahumada 11. Teléfono 4221. Horas: 9 a 12 y 2 a 5.

ARQUITECTOS

EDUARDO TASSO
Construcciones, transformaciones, reparaciones. [illegible] 1258.

OFICINA DE CONSTRUCCIONES
Dirección o contrato
LEOPOLDO NAVARRETE CH.
Morandé 67. Teléfono 5189. Casilla 380.

CONTADORES

TEXTOS DE CONTABILIDAD
por Mena Velásquez, perito mercantil, Estado. Comercial. Agrícola etc. Merced 882. Indices.

MATRONAS

HERMINIA BILBAO
Recibe pensionistas. Partos, curaciones, inyecciones. Aconcagua 1427

MATRONA ERAZO
Pensionistas. Atiendo domicilio. Inyecciones. Mujica 20, casi esquina Vicuña Mackenna.

Dra. MERCEDES DARRIGRANDI
Regresó extranjero, trayendo últimos adelantos, partos, curaciones, atenderá distinguida clientela en pensionado particular. Trasladóse: Huérfanos 2744.

CLINICA PRIVADA
Partos, recibo pensionistas. San Diego 9.

H. IZQUIERDO DE GARRIDO
García Reyes 869. Pensionistas. Partos. Ginecología.

AMELIA MATUS
Consultas gratis. Partos, desde $ 5[illegible] Pensionistas. Maule 1062.

MATRONA. CLINICA PRIVADA
Consultas gratuitas. Catedral 1878.

SARA OSORIO DE GONZALEZ
Matrona. Partos y curaciones. Rosas 2254.

Mme. M. FRAGNAUD
Matrona francesa. San Francisco 364.

MATRONA
Pensionistas. Partos, asistencia completa $ 40. Castro 640.

MATERNIDAD ARTICULAR
Flor Villaseca, recibe pensionistas de provincias. Meses, días. Partos Curaciones. San Diego 267.

CLINICA PRIVADA DE OBSTETRICIA
Señora Reyes, matrona ginecologista. Establecimiento moderno, atendido por cirujanos especialistas. Enfermas todas partes país. Partos precios módicos. Esmeralda 636.

PENSIONADO PARTICULAR
Mercedes Rojas. San Diego 930. Recibe enfermas. Curaciones. Consultas toda hora.

ANA G. VARGAS BARRERA
Partos, Recibo pensionistas. Unión Americana 627. Teléfono 385. Est.

CARMELA ROMAN
Maternidad particular. Recibo enfermas pensionistas. Maestranza 433.

CARMELA TORO G.
Partos. Asistencia toda hora, Recibe enfermas. Matucana 640.

INSTITUTO Dra. VICENTINI
Partos, $ 50. Recibe enfermas provincias, días, meses, turno permanente. San Diego 57.

M. URIBE
Partos. Asistencia toda hora. Recibe enfermas. Carmen 193.

VARIOS

CLINICA LABORATORIO DE LUIS BRAVO
Atendida Dr. Félix Valenzuela. Sífilis, Blenorragia y sus complicaciones Debilidad sexual, cirugía, ambos sexos. Sistemas modernos, tratamientos garantidos. Consultas 10-12 y 2-5., Tratamiento: 10 a 1. Nocturnas 8 1|2-11 P. M. Consultas gratis, facilidades pago. Facilidades enfermos provincias.— Puente 562. — Casilla 2721.

CLINICA ALAMEDA 2595
Tratamiento sífilis, gonorreas con sus complicaciones, ambos sexos, curaciones rápidas, métodos modernos. 10-12 y 2-7; noche 9—10. Hospitalización enfermos, $ 10 y $ 20.

DEFUNCION

Ha dejado de existir nuestra querida hija y hermana,

Domitila Jara Toro

Sus restos serán sepultados en el Cementerio General, hoy a las 3 P. M., partiendo el cortejo desde su casa habitación. Luis Cruz Martínez N.o 2344.— **Domitila Toro v. de Jara.— David Jara T.— Manuel J. Jara T.**

POMPAS FUNEBRES
EMPRESA ZENTENO
ESTADO 17 — DELICIAS 2584
TEL. 4275 — TEL. 624
ATIENDE DIA Y NOCHE

DEFUNCION

Habiendo dejado de existir mi querido esposo don

José Domingo Olivares Meza

Ruego a sus relaciones y deudos se sirvan acompañar sus restos al Cementerio General, hoy Viernes 30, a las 5 P. M.

El cortejo partirá de su casa habitación, Esperanza 349.

Su inconsolable esposa y hermano.

LEONOR DELA VEGA DE OLIVARES E HIPOLITO OLIVARES

DEFUNCION

Ha fallecido nuestro querido hijito

HERNAN

Sus padres.
MANUEL MIÑO DE ZEPEDA S. Y BLANCA OJEDA B.

DEFUNCION

Ha fallecido mi querida esposa, señora doña

Marta Carvajal González

Sus restos serán sepultados en el Cementerio Católico hoy, a las 5 P. M. El cortejo partirá desde su casa habitación, Buenos Aires N.o 550.

JANUARIO ESPINOSA.

DEFUNCION

Avisamos a nuestras relaciones que ha fallecido nuestro querido deudo, señora

Teresa Pérez de Morales

Sus funerales se efectuarán privadamente.

LA FAMILIA.

DEFUNCION

Ha dejado de existir nuestra idolatrada hijita

Edelmira Montecinos Gómez

Sus restos serán sepultados en el Cementerio General hoy Viernes a las 4.30 P. M. El cortejo partirá de su casa habitación, Catedral 2676.

SUS PADRES.

UN BUEN CONSEJO
COMPRE SUS MEDIAS DIRECTAMENTE EN LA FABRICA
Sto. DOMINGO 1034

EXPRESION DE GRACIAS

Después de larga y penosa enfermedad ha dejado de existir nuestro inolvidable hijo, hermano y sobrino

Luis Mesías V.

Damos los más sinceros agradecimientos a las personas que se dignaron acompañar sus restos a su última morada.

AMELIA v. DE MESIAS Y FAMILIA

LUTOS
El mejor surtido en plaza lo encontrará usted en el
MANTO ELEGANTE
PASAJE MATTE N.º 28
Especialidad en echarpes, sombreros y tocas de crep Georgette, enaguas, faldas y blusas en seda y lana.

COMPRA ARRIENDA **FUNDOS** VENDE PERMUTA
Alfredo Tagle Rodríguez
CATEDRAL 1187 —— CASILLA 3132

OCASION DE PRIMAVERA
Recién recibí gran surtido de casimires para la presente estación, de última novedad, corte muy elegante y trabajo esmerado, dando al mismo tiempo facilidades de pago.
877 — AGUSTINAS — 877

FOLLETIN (22)

EL FIN DE UN MUNDO

por CLAUDE ANET.

los amos, buscando algún hueso que roer. Uno de ellos, adelantándose atrevido hasta la entrada de una choza, se apoderó de un trozo de carne preparada para la comida de la familia. El hombre, furioso, le dió un fuerte palo en el hocico. El perro retrocedió aullando; luego se detuvo, y ladrando, amenazaba saltar al cuello del que le había pegado. Pero los cabezas redondas lo llamaron con una palabra y el perro fué a echarse gruñendo junto a ellos.

El incidente hizo gran efecto entre la gente del refugio.

A mediodía, los cabezas redondas terminaban su trabajo. Su habitación espaciosa, de forma circular, con dos puertas ¡podía albergar a diez personas.

Por la tarde vieron llegar una familia compuesta de un anciano, de un hombre y de una mujer y de sus cinco hijos, dos de los cuales estaban en edad de soportar las pruebas de la iniciación. Antes de instalarse encendieron la hoguera y pasearon por el interior de la choza unas puntas de madera encendidas para hacer huir a los espíritus que, tal vez, habitaran allí. Hecho esto, entraron con sus equipajes, unos sacos de piel de caballo que encerraban todas sus riquezas.

Tres grandes perros los acompañaban.

La gente del río notó con estupor que los perros se acercaban al fuego para calentarse como seres humanos. Todo animal retrocede ante el fuego como ante el peor enemigo. ¿Qué eran entonces los perros? El terror que les inspiraban se aumentó aún más.

Nó contemplaba con dolor aquella escena. Hasta entonces, los refugios habían sido la propiedad exclusiva por derecho de posesión inmemorial, de la gente del río.

Y ahora aquellos intrusos, sin educación y sin tradiciones, se instalaban allí como dueños.

No era que lo hicieran con rudeza. No atropellaban a nadie, pero obraban absolutamente como si estuvieran solos en el mundo. Consultaban su comodidad y no la de los demás, atentos sólo a no dar el menor pretexto para un altercado con aquellos cuyo sitio usurpaban.

Es de suponer que esta primera experiencia les pareció satisfactoria, porque no pasó una semana sin que fueran construídas junto al río tres nuevas chozas. Esta vez los antiguos ocupantes se sintieron molestas. Hasta una de las familias tuvo que sacar su choza y construir otra más cerca de los suyos. El refugio quedó así dividido en dos: de un lado tres cabañas de los hijos del Oso, y del otro, cuatro más amplias, habitadas por los cabezas redondas.

Un mes después los recién llegados habían abandonado en todas partes sus albergues al aire libre y se alojaban en los refugios. Se encontraban encantados de su instalación, gracias a la que ya no sufrían del frío.

En tal ocasión hasta felicitaron a los primitivos ocupantes por el ingenio con que habían orientado sus habitaciones.

Por lo demás, se mostraban bastante despreciativos para con la gente del río, que consideraban demasiado atrasada en su manera de cazar y que se entretenía —quién sabe por qué— en reproducir figuras de animales.

Si en eso consistía la escuela de su ciencia mágica, había que tener lástima de aquellos pobres tontos. El pueblo del Alto Valle sabía mucho más sobre las relaciones necesarias con los espíritus. El Antepasado Perro se demostraba más favorable a sus hijos que el Antepasado Oso a los suyos.

Si los hijos del Oso habían renunciado a librarse por la fuerza de los invasores, mantenían contra ellos una lucha secreta y terrible.

Modelaron en arcilla imágenes de perros y se les atravesó el corazón pronunciando las palabras necesarias, Nó tuvo la alegría de que le solicitaran a él con tal objeto.

Recordando la figulina del jefe no dudó del éxito.

Los dibujaron en la piedra, con el cuerpo atravesado por azagaya.

Contra los amos se emplearon otros medios. Trataron de apoderarse de los restos de carne, de hierbas y de bayas de que se alimentaban. Se puede trabajar así sobre los mismos alimentos en el estómago del adversario y producir una muerte rápida. Pero los cabezas redondas, que conocían sin duda aquellos procedimientos mágicos, no dejaban nunca nada de sus comidas al alcance de los hijos del Oso. Lo que no comían se lo daban a los perros.

Un método infalible consisté en tomar las cabellos del enemigo cuando se los corta y pronunciar sobre ellos un conjuro fatal.

Astutos, los cabezas redondas habían inventado, cuando querían recortarse el cabello, quemar las puntas con brasas de fuego.

Así comprendieron los otros que conocían las costumbres de los espíritus y las múltiples maneras de atacarlos. Pero no podían preservarse de todas las asechanzas.

Con paciencia y disimulo aprendieron los sabios muchos de los nombres de los cabezas redondas, y sobre todo de los que tenían un papel importante en los consejos de la tribu.

Reunidos en casa del jefe, pronunciaban unos tras otros los nombres de que se habían apoderado y los mezclaban con mortales conjuros. Esto se hacía en el mayor misterio, detrás de la piel con caracteres sagrados que dividía la choza de Boró.

Día y noche, alternándose, repetían los sabios su fúnebre lista. Quedaban vigilando algunos hombres en la terraza para impedir que nadie se acercara. A cierta distancia se percibía un zumbido confieso que no cesaba nunca. No comprendían su sentido, pero la gente del río se sentía llena de terror y de esperanza.

El éxito decepcionó su espera.

No se morían ni los perros ni sus amos. Ninguna enfermedad los atacaba.

Al contrario, la vida en los refugios parecía darles nuevo vigor. Cada dos o tres días salían a cazar con su jauría. Nunca volvían con las manos vacías, sino llenas de hermosos cuartos de carne y cargando al hombro la piel de algún caballo o de algún alce.

Sus mujeres daban a luz niños que no sufrían ningún mal. Ya podía preverse que llegaría un día en que el país entero sería propiedad de los invasores.

En aquel peligroso extremo, hay que reconocer que Boró y los sabios razonaron con exactitud, que comprendieron por qué los encantamientos eran vanos y que, sin detenerse en inútiles reproches, tomaron una resolución viril. Las antiguas virtudes de la tribu y el poder de sus sortilegios se habían debilitado porque vivía lejos del Antepasado desde hacía demasiado tiempo. ¡Esa fué la verdad reconocida!

Era, pues, necesario que se renovara por un acto de comunión. La tribu ofrecería un sacrificio solemne y volvería a asimilarse las cualidades divinas de su fundador. Los hijos del Oso así regenerados, encontrarían entonces sin trabajo los medios mágicos de desalojar al intruso.

Esta decisión anunciada, excitó el entusiasmo. Los más escépticos entrevieron el fin de sus males. Por aquella comida hecha en común, de la que participarían todos, volverían a asemejarse a su Padre que moriría por ellos en horribles sufrimientos, a su Padre que volvería a dar su sangre por la salvación de sus hijos.

IV

Ahora faltaba encontrar al oso en quien habitaba el espíritu del Antepasado.

Se trataba, bien entendido, del oso de las cavernas, del descendiente del que había dejado en la gruta sagrada la huella de su potente garra en señal de alianza con su pueblo.

Era un rey entre los animales. Ni el león, antiguamente, ni el rinoceronte, ni el mammut, se atrevían a afrontarlo.

Pero, desde hacía años nadie lo había visto. ¿En qué retiro inaccesible vivía, descontento de las condiciones de vida de la tribu?

El jefe hizo llamar a Nó con quien cultivaba relación amistosa a pesar de la diferencia de edad. Recordaba las lecciones que le diera cuando compartían el mismo refugio. Y lo designó para formar parte de uno de los dos equipos que partirían en busca del oso.

Uno de éstos operaría, con permiso de la tribu vecina, en el país desierto al Sur del gran río del Mediodía.

El otro, el de Nó, exploraba a dos jornadas del camino la comarca hacia el nacimiento del río: seguiría su curso y el de sus afluentes.

Si hallaban al animal que buscaban, regresarían sin tardanza a los refugios para buscar refuerzos, porque era esencial para la comunión mística, que fuera llevado vivo al sacrificio el oso de los antepasados.

Esta noticia llenó de júbilo a Nó. Algunas de sus creencias, y las más claras, acaban de derrumbarse súbitamente. Había dejado de pintar en las paredes de los refugios imágenes naturales de animales. Esos eran [illegible] no impedían que los renos huyeran; los animales que quedaban pertenecían a los perros de los cabezas redondas.

¿Qué se conseguiría con dibujar, grabar y pintar? Pero no compren-

Santiago, Octubre 30 de 1925

LOS PARTIDOS EN LA RECONSTRUCCION CIVIL

Una plausible iniciativa del Excmo. señor Barros Borgoño reunió últimamente en la Moneda a los presidentes de los partidos, bajo la inspiración patriótica de producir desde luego una situación de concordia y tranquilidad política en la próxima elección de la representación nacional.

Esta reunión ha sido el punto de partida de una serie de gestiones que es un deber hacer llegar y no dudamos llegarán a cristalizarse en un acuerdo que reduzca al mínimo posible las asperezas propias de una jornada electoral. La renovación del Poder Legislativo debe hacerse bajo una atmósfera de conciliación, que sea a la vez prestigiadora de la autoridad que va a surgir del acto eleccionario, y promesa de orden y eficacia en la labor fundamental que le corresponde en la gestión de los negocios del Estado.

La condición primera para llenar este objeto es que desaparezca en cuanto sea posible toda disensión entre las fuerzas políticas, y que todas ellas concurran a la obra con un máximo espíritu de concordia, de abnegación, de sincero renunciamiento, en homenaje al ideal común de una civilidad restaurada bajo los más respetables auspicios.

Satisfecha esa necesidad en cuanto a la designación del futuro Presidente de la República, conforme a un acuerdo unánime de los partidos, con el mismo espíritu les cumple concertarse ahora en el momento de restablecerse la representación nacional. Se ha avanzado ya plausiblemente en este camino de noble conciliación de expectativas e intereses, y confiamos, por la tranquilidad y el prestigio de la próxima jornada democrática, en que los dirigentes de los partidos y todos los ciudadanos que actúan en sus filas sabrán eliminar las desconfianzas y ahogar los intereses en el grado necesario para que esa obra armonizadora no sea perturbada.

Una actitud de elevación cívica y desinterés será el mejor medio cómo los partidos podrán habilitarse para reabsorber las considerables fuerzas que se disgregaron de los núcleos partidistas o desertaron de la acción política en los períodos de perturbaciones y esterilidad que precedieron a la revolución de Setiembre. Esa masa opinante que se sintió impulsada por la desilusión a una actitud prescindente, apolítica, se encuentra hoy, al reanudarse la normalidad democrática, en situación de reincorporarse a las actividades cívicas, está dispuesta a abandonar la pasividad y el ausentismo en que ha vivido. Es entonces el momento preciso en que los partidos deben ofrecer a esos elementos la ocasión de volver a los cauces en donde encuentren mayor afinidad de ideas y conceptos, vigorizando en esta forma las fuerzas activas de la democracia.

En un ambiente tranquilo, de armonía y confianza transparentes, sería fácil realizar este proceso de asimilación de fuerzas hoy en dispersión y que es necesario fundir de nuevo en las corrientes de opinión que bajo el régimen civil reconstruído deben concurrir al gobierno democrático de la República.

Con el antecedente experimental de la reciente jornada eleccionaria, los partidos han demostrado su capacidad para crear esa situación de concordia, ante las imposiciones de un supremo interés nacional. Con no menor imperio la exige ahora el interés de la República en la generación de las Cámaras futuras. No se nos oculta que la elección de Noviembre ofrece modalidades muy diferentes de la que acaba de consumarse con el triunfo del candidato de los partidos unidos. Seguramente a la multiplicidad de las situaciones locales por considerar corresponderán también dificultades múltiples. Pero tenemos confianza en que la finalidad común, altamente nacional, de producir un Parlamento prestigiado y habilitado para la acción eficaz, influirá en el criterio de los hombres de partido para uniformar su pensamiento y reducir en cuanto sea materialmente posible las proporciones de la lucha electoral y sus reflejos sobre el ánimo público. Sobre esas bases se hará indestructible el monumento de nuestras futuras instituciones republicanas.

UNA REFORMA EN LA LEY DE HABITACIONES

Entre los diversos actos de beneficio social que se deben al Ministro señor Ferrer, hay uno que merece comentario y aplauso.

Nos referimos a la reforma que este señor Ministro ha obtenido sobre la Ley de Habitaciones Baratas.

Consiste esta reforma en llevar los beneficios de la ley directamente al pequeño adquirente, suprimiéndose al intermediario capitalista. La ley, tal como había empezado a regir, exigía al beneficiado un capital equivalente al 30 o|o de su operación; y con ello, el interesado, siempre hombre de modestos recursos, por lo general asalariado, hallábase en la necesidad de buscar un capitalista con quien asociarse y al cual dejar, como es hábito humano, buena parte de ese beneficio que la finalidad de una ley social quiere en todo caso que sea recibido por la persona a quien se desea proteger. El nuevo precepto legal da valor efectivo a dicha finalidad. La Caja de Crédito Hipotecario prestará ese 30 o|o a los interesados, al plazo de cinco años, con el 5 o|o de interés y 7 o|o de amortización.

Basta exponer la reforma a que nos referimos, para que emane el aplauso que ella merece. Especialmente las sociedades cooperativas de construcciones alcanzarán el éxito debido, gracias a la idea del Ministro señor Ferrer. Era en realidad absurdo hablar de cooperación al tratarse de negocios cuyas utilidades habían de quedar en manos de intermediarios, de capitalistas fuertes para quienes la ley significaba oportunidad de doblar millones. En adelante, el socio de una de estas instituciones logrará para sí todo el margen de ganancia; su casa mejorará y la obra social será cumplida por el Gobierno conforme a la buena doctrina.

Existe entre estas cooperativas de construcciones, una, "La Colmena" compuesta por empleados públicos, periodistas, médicos, militares y otros profesionales, que construirá una población modelo, de trescientas casas rodeadas de jardines, en el barrio de Ñuñoa, a pocos metros de la Avenida Irarrázaval y sólo a cuatro cuadras de Vicuña Mackenna. Esta sociedad, cuyos estatutos conocemos, establece el sistema cooperativo de manera amplia, con el máximo resultado para sus miembros; y por su caso nos ha sido posible convencernos de la bondad de esta reforma obtenida por el señor Ministro de Previsión Social. La población, modelo en cuanto a belleza y salubridad, será tal vez el mejor exponente de la bondad de esta ley tal como con la modificación ha quedado; y el Ministro señor Ferrer verá allí concretado su ideal de buen gobernante.

B.

Solo dos meses nos separan del Centenario de Chiloé

por AURELIO DIAZ MEZA.

(Al Excmo. señor Barros Borgoño y a los señores Ministros)

En Enero de 1926, — o sea dentro de un par de meses, — deberá celebrarse en Chile la fecha centenaria de un acontecimiento magno para la República, y de alta trascendencia americana: la capitulación del ejército realista que durante diez años había estado fuertemente atrincherado en la isla de Chiloé. Para celebrar esta acción naval y militar de las armas chilenas, que allí se cubrieron de gloria, el Gobierno nacional no ha hecho todavía el menor empeño efectivo, si no es el consabido de "nombrar una comisión" a la cual, según las noticias que tenemos, no se le ha prestado atención alguna.

Comprendemos que el Gobierno haya desviado un poco su atención de este deber patriótico a causa de las preocupaciones que le produjera la situación anormal porque atraviesa el país; pero de ninguna manera es justificable que lo olvide por completo, sobre todo ahora que ya parecen resueltos muchos de esos problemas.

Las victorias de Pudeto y Bellavista y la capitulación de Chiloé, — lo sabe muy bien el Excmo. señor Barros Borgoño que es un historiador notable, y lo saben también sus distinguidos señores Ministros, — significan, primero, la independencia definitiva de la República de Chile; segundo, la unidad de su territorio, amenazada por el proyecto del Libertador Bolívar de expedicionar sobre Chiloé con un ejército peruano, con el objeto de destruir el ejército español que ocupaba la isla, y de incorporar aquel territorio, a la República del Perú; tercero, la destrucción del último y formidable reducto del poderío español en América, y por lo tanto, la independencia definitiva del Continente; y cuarto, la eliminación de toda esperanza de reivindicación que proyectara España, — con la ocupación por fuerzas patriotas de la magnífica base de operaciones navales que podía establecerse en Chiloé para amenazar los países del Pacífico americano.

La capitulación de Chiloé, —noble y lealmente secundada por el brigadier español Quintanilla,— tiene para Chile y para la América mayor trascendencia que Chacabuco, Maipo, Callao, Junín y Ayacucho, pues estas acciones aunque de grande e indiscutible importancia pueden considerarse parciales y de resultados incompletos sin que desapareciera definitivamente la formidable ciudadela de Chiloé, fuerte de tres mil hombres bien armados y parapetados detrás de once castillos formidables, siete baterías, ocho lanchas artilladas y ciento ochenta cañones.

Baste recordar que la República de Chile necesitó hacer tres formidables embestidas para apoderarse de Chiloé; la primera fué la del bravo y audaz Lord Cochrane, en 1820, lamentablemente fracasada a pesar de su reciente triunfo sobre los poderosos fuertes de Corral y Valdivia; la segunda fué la del General Freire, en 1824, que tuvo que retirarse en derrota y con grandes pérdidas ante la valentía estupenda de los chilotes de Chacao, Dalcahue y Mocopulli; por fin la tercera, encabezada por Freire y Blanco Encalada, en Enero de 1826, fué la que produjo la capitulación de la isla después de una batalla de cinco días por tierra y mar.

No es, pues, una acción de guerra de importancia secundaria la que se trata de celebrar en su fecha centenaria; no lo es como acción de guerra naval y militar, por que participaron en ella cerca de siete mil hombres y diez buques de guerra, ni lo es tampoco por la trascendencia que tuvo su resultado para Chile y para la América.

La unidad de la patria chilena, amenazada por los proyectos de Bolívar de incorporar aquel territorio a la nación peruana; la independencia definitiva de nuestro país y del Continente; y la ocupación de la base naval con que contaba España, a la salida del Estrecho, para cualquier proyecto de reivindicación de sus antiguas colonias, merecen que el Gobierno de Chile las recuerde solemnemente en su Centenario especialmente en esta ocasión que el país está saliendo de una situación muy parecida a la que existía en la República naciente de 1825.

No se pide al Supremo Gobierno que haga derroches de dinero en banquetes, bailes y champagne; eso que se emplea generosa y largamente en fiestas principescas no es conveniente ni oportuno para nosotros en las circunstacias actuales. La Comisión gubernativa de Monumentos Históricos ha acordado y propuesto al Gobierno la erección de una columna conmemorativa en honor del Ejército y de la Armada dentro del fuerte de San Antonio, en Ancud, que fué el sitio donde se firmó la capitulación de la isla; es un acto de justicia histórica en honor de Freire y de Blanco Encalada, que debe ejecutarse siguiendo la tradición de Junín, Ayacucho, Maipo y Chacabuco, en cuyos campos se alzan monumentos que recordarán a las generaciones venideras las acciones heróicas de los patriotas que rindieron su vida por la libertad.

Los hijos de Chiloé han formado un sencillo programa de fiestas populares que se desarrollarán en las ciudades de Ancud y Castro; juegos florales, regatas, corso de flores, paseos campestres, veladas, campeonatos de juegos regionales, visitas a los sitios históricos de Pudeto, Bellavista y fortificaciones coloniales, visitas a los asilos de huérfanos, hospitales y cárceles, algunos fuegos artificiales, presentación de scouts, paseos de escuelas, y una exposición escolar y de foklore regional, forman un programa de lucimiento y regocijo popular que no puede ser de gran costo, pero que las autoridades, de Chiloé cuyas rentas son escasas no podrán costear por sí solas. Necesitan para ello la ayuda efectiva del Gobierno.

No sabemos cuáles sean las ideas de la Comisión que por encargo del Gobierno estudia el programa de la celebración del Centenario de Chiloé; pero cualesquiera que sean, parece indiscutible que las fiestas no podrían ser solamente "santiaguinas"; por lo contrario, seríamos de opinión de que, aparte de las ceremonias oficiales en los altos círculos gubernativos y diplomáticos de la capital, en las que deben participar los representantes de las naciones americanas, las fiestas más significativas debieran realizarse en Chiloé, particularmente en las ciudades de Ancud y Castro.

Son los chilotes, — el vecindario y el pueblo chilote — los que deben encabezar estas celebraciones centenarias; en la isla debiera estar el centro de las fiestas, tanto para darles el aspecto de sencillez patriarcal que caracteriza a aquellos tranquilos isleños, cuanto para que su costo no sea un gasto oneroso para el Erario nacional. Un banquete en Santiago, una recepción, una velada, un campeonato atlético, una función de gala, un desfile, o cualquier otro número por el estilo costaría aquí una suma nada despreciable; y estamos seguros de que con la mitad de esa suma podría desarrollarse en Chiloé todo el programa de festejos populares que esbozamos más arriba.

Tenemos confianza en que el Excmo. señor Barros Borgoño y sus Ministros no habrán de demorar más la resolución que de ellos esperamos para que se empiece a preparar activamente la realización de un sencillo y patriótico programa para celebrar, tanto en Santiago como en Chiloé, la magna fecha centenaria de Enero y para la cual sólo faltan setenta días escasos.

A. D. M.

CAJA NACIONAL DE EMPLEADOS PUBLICOS Y PERIODISTAS

Las Empresas Periodísticas que editen de una manera permanente y regular un diario, periódico o revista en talleres propios y que tengan un personal de diez individuos, quedan sometidos al decreto-ley N.o 454 (que creó la Caja Nacional de Empleados Públicos y Periodistas). Deben, por consiguiente, remitir el descuento de los sueldos de los empleados conjuntamente con la subvención correspondiente a las Empresas, dentro de los cinco primeros días de cada mes. La infracción a esta disposición está penada con multa de $ 200 a $ 1,000, que se hará efectiva desde el 1.o de Diciembre próximo. (Arts. 65 y 76).

Los médicos de los hospitales

por el Dr. JUAN MARIN.

A iniciativa de un grupo de médicos de uno de los grandes hospitales de Santiago se elevará al señor Ministro de Higiene una solicitud de aumento de sueldos para los médicos de los hospitales de Chile.

Una más...dirá tal vez el público, harto cansado ya de solicitudes y de aumentos.

Creemos sin embargo, que bastan dos minutos de reflexión para comprender que se trata en este caso de una situación especial, gestada en condiciones también particulares y referida a un núcleo de hombres que por su constante altruismo y desinterés son acreedores a más detenida consideración.

Mientras la ola de contribuciones subía como una marejada impresionante para salvar el Erario nacional, del otro lado subía también la ola del alza de consumos, habitaciones y obligaciones sociales.

El Gobierno de los últimos tiempos comprendía las necesidades creadas por el nuevo estado de cosas, y en la plena conciencia de sus funciones, aumentaba armónicamente los salarios de casi todos los servidores nacionales.

En este armónico desarrollo de necesidades y compensaciones han quedado olvidados los médicos.

Conocemos la nota que se elevará al señor Ministro y sus fundamentos. No se trata de que los modestos sucesores de Hipócrates hayan abandonado las máximas sublimes de amor humano y de altruismo que estableciera el padre de la medicina. Al contrario; buscan los médicos de hoy un apoyo, una situación que les permita consagrarse por entero en sus mañanas a la atención de los desamparados en los hospitales que son a la vez los tabernáculos de la investigación [illegible] siguiente las fuentes del progreso de la Ciencia y del alivio de la Humanidad.

Quieren ellos así defender a su profesión, del mercantilismo y la materialización que pudieran alcanzarla, y que la ha contaminado ya en otros países.

El señor Ministro de Higiene conoce íntimamente el problema de los médicos chilenos, cuya solución quedará en sus manos.

Si el Gobierno va en ayuda de la Beneficencia se habrá hecho justicia a nuestros hombres honrados.

Dr. J. M.

Nuevas Casas y Propiedades

Nunca ha tenido esta oficina surtido más completo
DE BUENAS CASAS Y PROPIEDADES DE RENTA

CASAS REGIAS EN ALAMEDA, entre calles Dieciocho y San Diego, Manuel Rodríguez y Claras o sea, en la mejor situación, no sólo de la Alameda, sino de Santiago. Precios de gran ocasión por pertenecer casi todas a sucesiones o comunidades que necesitan liquidarse rápidamente.

CASAS ESPLENDIDAS A POCOS METROS DE ALAMEDA, en las mejores calles residenciales: Ejército, Dieciocho, Carrera, Cienfuegos, Almirante Barroso, Riquelme, Brasil, Manuel Rodríguez, Castro, San Ignacio, Cochrane, Nataniel, Gálvez, Arturo Prat, Serrano, San Martín, Amunátegui, Morandé, San Antonio, Claras, San Isidro, Lira, Vicuña Mackenna, Forestal, etc.

OTRAS CASAS CENTRALISIMAS, de residencia y renta, entre Alameda y Santo Domingo, Brasil y Cerro y en todas las calles más centrales y preferidas.

PROPIEDADES DE RENTA QUE PRODUCEN DE 8 o|o a 15 o|o, a precios bajísimos y con grandes facilidades de pago, tenemos en Alameda, Bandera, San Antonio, Morandé, Teatinos, Estado, Puente, 21 de Mayo, San Diego, San Pablo, Mapocho, Bascuñán Guerrero, Vicuña Mackenna, etc., etc.

SITIOS CENTRALISIMOS, varios de esquina, ofrecemos para edificar casas modernas.

GRANDES SITIOS Y TERRENOS de 5,000 m., a 30,000 m., ofrecemos muy baratos, para edificaciones, en Avenida Providencia, con grandes frentes a carros eléctricos.

ALEJANDRO GREENE CRUZAT
Abogado y Corredor de Comercio
Sección Propiedades Urbanas
OSCAR GREENE VALVERDE
TEATINOS 86. — CASILLA 3722

NOTAS POLITICAS

EL CONSEJO DE MINISTROS RECHAZO AYER LA RENUNCIA DEL MINISTRO DE LA GUERRA

TEXTO DE LAS COMUNICACIONES CAMBIADAS AYER ENTRE EL VICE-PRESIDENTE DE LA REPUBLICA, EXCMO. Sr. DON LUIS BARROS BORGOÑO, Y EL CORONEL DON CARLOS IBAÑEZ DEL CAMPO

Con la noticia dada ayer por "Los Tiempos", en el sentido de que había presentado la renuncia de su cargo el Ministro de la Guerra, coronel don Carlos Ibáñez del Campo, la opinión pública estuvo pendiente de la resolución que tomaría al respecto el Vice-Presidente de la República.

En efecto, las inmediaciones del Palacio de la Moneda se vieron invadidas durante la tarde de ayer por numerosas personas que deseaban imponerse del desarrollo de los acontecimientos.

SE REUNE EL CONSEJO DE MINISTROS

Poco después de las cinco y media de la tarde se reunió el Consejo de Ministros, reunión en la cual el Vice-Presidente de la República expuso ante sus Secretarios de Estado, la renuncia que había presentado el Ministro de la Guerra.

Después de estudiar detenidamente la situación, el Gabinete acordó rechazar la renuncia y comunicarlo así al coronel don Carlos Ibáñez.

La renuncia del Ministro de la Guerra

"Santiago, 28 de Octubre de 1925.— Excmo. señor Vice-Presidente de la República, don Luis Barros Borgoño. — Presente.— Excmo. señor:

En la circular dirigida a los Comandantes Generales de Armas el día 17 del corriente, dije que tenía la íntima convicción de que me haría indigno de la confianza que debía inspirar al país si hubiera cedido a las insinuaciones de los que pedían mi retiro del Ministerio de la Guerra antes de dejar firmemente asentada la disciplina del Ejército, y por consiguiente, asegurado el orden público. Por tal motivo, agregué, he resuelto permanecer en mi puesto mientras cuente con la confianza de S. E. el Vice-Presidente y hasta que la disciplina de la institución esté totalmente restablecida.

Creo, Excmo. señor, que aunque todavía no estén terminadas las medidas dispuestas para impedir la repetición de hechos de indisciplina como los acaecidos últimamente, ha llegado la hora de retirarme del Gobierno, cumpliendo mi palabra. Después de diez meses de ruda labor presento a V. E. la renuncia de mi cargo de Ministro de Guerra.

Debo dejar constancia que antes de aceptar la Cartera de Guerra, exigí de mis compañeros de la Revolución que toda deliberación entre las filas quedaría terminada; que no aceptaría la existencia de ningún organismo como Comité o Junta Militar, y que finalmente, no fuera estorbada mi labor ministerial con ninguna petición ajena al rodaje natural del servicio.

Ellos cumplieron esa exigencia hasta que se produjeron las incidencias ministeriales de Agosto último, cuya repercusión dolorosa en el Ejército se ha visto el 17 del actual en la insubordinación colectiva de algunos oficiales de la guarnición.

Me retiro, Excmo. señor, con la íntima satisfacción de no haber omitido en esos largos diez meses, ni esfuerzos de sacrificios tendientes a mantener lo que he creído piedra fundamental de la vuelta a la normalidad del país; la disciplina y la cohesión del Ejército.

No he trepidado en adoptar medidas severas, aún cuando lesionaran viejas e íntimas afecciones personales, a trueque de mantener incólume el principio de autoridad y disciplina. Cuando creí que la salud pública lo exigía, afronté sola la responsabilidad de una crisis presidencial; y fuí severo aún en contra de mí mismo, eliminando mi persona del problema presidencial, cuando me persuadí de que no unía a todos mis conciudadanos en la forma sincera y completa que yo deseaba.

No espero, Excmo. señor, que estos actos que son el fruto de mis convicciones de militar y de mi profundo espíritu cívico, vayan a ser justipreciados por todos mis compatriotas. Quienes han actuado a mi lado saben que pude cometer errores, que seguramente los cometí, pero que no concedo a nadie el derecho de dudar de mi patriotismo y de la sinceridad con que siempre he procedido.

No completaría la enunciación de los motivos que me llevan a solicitar de V. E. me permita alejarme del Gobierno, si no hiciera presente a V. E. y a mis colegas de Gabinete que me encuentro amargado por la injusticia de los ataques que se me vienen dirigiendo en este último tiempo.

El día que S. E. asumió el poder y en circunstancias de que yo era candidato a la Presidencia de la República, expresé a V. E. en presencia del Director General de la Armada y del Inspector General del Ejército, que tal vez habría conveniencia en ese momento en postergar las próximas elecciones con el fin de que las fracciones políticas tuvieran tiempo de organizarse definitivamente.

Más tarde, el 6 de este mes, cuando me dí cuenta de la lucha de clases que se avecinaba, pedí a S. E. la postergación de la elección por considerar que las pasiones políticas eran todavía demasiado violentas, y de consiguiente, el país no estaba preparado para entrar sin trastornos a la vía constitucional.

Mis gratuitos detractores, propalaron entonces que yo deseaba la postergación de las elecciones para satisfacer mi ambición personal. Se dudó maliciosamente de un desinterés político de que he dado clara muestra con mi renuncia a la candidatura presidencial que me fué ofrecida por un numeroso grupo de ciudadanos de todo el país; desinterés político que he demostrado también en las numerosas ocasiones en que he tenido la suma del poder público en mis manos, y el ambiente formado para organizar un Gobierno, conforme a mis deseos.

Con sincera convicción cívica me he resistido siempre a entronizar un Gobierno militar, aunque fuera sólo aparentemente, porque nunca pretendí rehuir la colaboración de civiles honestos y patriotas; y esa misma convicción me llevó a patrocinar el acuerdo de los elementos políticos.

De ese acuerdo salió la candidatura de don Emiliano Figueroa, que, por algunos pocos días, pareció realizar el ideal de la candidatura única. Desgraciadamente surgió después otro candidato, lo que me hizo ver que mi anhelo de evitar al país una división fratricida, era sólo una ilusión.

Fiel, sin embargo, a mi promesa de respetar el acuerdo de los partidos históricos en quienes deposité, al renunciar mi candidatura, la responsabilidad de mi situación, he mantenido al Ejército en la posición que la Carta Fundamental le fija, ajeno a todos los movimientos políticos y obediente a la autoridad constituída.

Los dos candidatos civiles llegaron hasta las urnas, y al día siguiente de la elección que debía, según nuestros íntimos anhelos, hacer cesar la división de la familia chilena, surje un grave conflicto popular en cuyo fondo se divisa el fantasma pavoroso de la lucha de clases.

Estimo, Excmo. señor, que dados los acontecimientos producidos, mi proposición de que las elecciones fuesen postergadas respondían a la realidad, y los hechos parecen darme la razón.

Ahora se culpa al Ministro de Guerra de la situación creada, porque, en estricto cumplimiento de la Constitución jurada el 18 del corriente, no ha dispuesto motu-proprio el empleo arbitrario de la fuerza armada en contra de una de las fracciones en que se divide la opinión. Sin embargo, adopté la única medida que tengo facultad de tomar como Ministro de Guerra: mi Circular preventiva y terminante a todas las autoridades militares de la República aparecida en los diarios del 26 del corriente.

Se dice también que yo he ejercitado una influencia preponderante en las decisiones del Gobierno, saliéndome del marco de mis atribuciones de Ministro de Guerra. Apelo al testimonio de los señores Ministros a cuyo lado he servido para que digan si este cargo tiene alguna base de verdad.

Todas estas recriminaciones son injustas y producen en mi ánimo un enorme cansancio.

Creo haber dado muestras inequívocas de desinterés y respeto al civilismo, renunciando la candidatura a la Presidencia de la República; de firmeza en mis convicciones, afrontando serenamente las consecuencias de la renuncia del Presidente; de energía, sancionando aún en la persona de mis mejores amigos, la trasgresión de la disciplina militar; y de paciencia, soportando los cargos injustos e inmerecidos de quienes sólo gratitud deberían tener para el Ejército y para el Ministro de Guerra.

Se me acusa, sin embargo, de ambicioso; se me acusa de informal y aún de debil.

Esta injusticia me desalienta; me imposibilita para continuar en el Gobierno en esta hora difícil.

Necesito alejarme y pido a V. E. acepte mi renuncia, y crea en la sincera gratitud que tanto a V. E. como a mis honorables colegas, guardaré siempre por la confianza que en todo momento me dispensaron.

Saluda respetuosamente a V. E.—(Firmado): CARLOS IBAÑEZ DEL C."

Carta del Vice-Presidente al Ministro de la Guerra

"Santiago, 29 de Octubre de 1925.— Señor don Carlos Ibáñez, Ministro de Guerra.— Estimado señor Ministro.

Recibo en este momento la renuncia del cargo de Ministro de Guerra que US. se ha creído en el caso de presentar, movido por un sentimiento de delicadeza que comprendo, pero que no puedo aceptar.

Entretanto, sabe el señor Ministro, y he tenido ocasión de expresárselo en varias oportunidades que cuenta con toda mi confianza y que además juzgo que su presencia en el Gobierno es la más sólida garantía del orden público y de la disciplina del Ejército.

El país entero habrá de apreciar justamente los esfuerzos y sacrificios con que US. ha contribuído, con el más alto espíritu cívico, al restablecimiento de su normalidad constitucional.

El sentimiento público, puede US. estar cierto de ello, ha apreciado en todo su valor, el rasgo de noble desprendimiento con que US., en aras de la concordia nacional, quiso eliminar su persona en el problema presidencial en circunstancias de que su candidatura había sido presentada al país por elementos civiles e independientes de los diversos partidos políticos de la República.

Comprendo cuál es el grado de su decepción, ante la injusticia con que han podido ser apreciados algunos de sus actos, cuando noto que ha alcanzado a conmover su fuerte espíritu.

Pero a este respecto me habrá de ser permitido observar a US. que en las horas de grave crisis política y militar en que le ha correspondido actuar a US., no es dado esperar la apreciación justiciera que tendría el derecho de exigir, pero puede estar seguro de que ella se impone a los espíritus serenos y a las almas patriotas.

En las épocas de prueba, se aquilatan los mandatarios que, inspirándose únicamente en el interés del país y en el bien público, saben ejercitar el poder no en favor de unos contra otros sino en obsequio de la tranquilidad social y en resguardo del derecho y de la libertad de todos los ciudadanos.

Estimo por esto que US. puede sentirse plenamente satisfecho de haber llenado esta misión con la energía y el alto espíritu cívico de que ha dado tan relevantes pruebas y personalmente me siento muy obligado por la lealtad y deferente adhesión que en todo momento he recibido de US.

El completo acuerdo en que US. ha estado siempre con todos los demás señores Ministros de Estado, sin que jamás haya existido el menor disentimiento y su actitud de completa deferencia a las opiniones de sus colegas, ha permitido que las tareas de Gobierno se hayan realizado siempre con la más completa uniformidad de criterio y de opiniones.

En esta situación no puedo aceptar la renuncia presentada por US. y me es grato agregar que en esta disposición se halla conforme la unanimidad de sus colegas de Gabinete.

Con este motivo, reitero a US. los sentimientos de confianza y especial deferencia con que me suscribo de US. como su muy atento y S. S. y amigo.—(Firmado).—Luis Barros Borgoño".

El coronel don Carlos Ibáñez insistirá en su renuncia

A pesar de la carta del Vice-Presidente de la República, don Luis Barros Borgoño, sabemos que el señor Ministro de Guerra insistirá en su renuncia, por consideraciones que pondrá hoy en conocimiento del señor Barros Borgoño.

ALQUILERES

$ 450.—VERGARA, A UN PASO DELICIAS.—Altos 3 habitaciones, baño, dependencias, etc.

$ 650.— ALONSO OVALLE.— Magnífica situación. Espléndidos altos, recién pintados y empapelados. Consta de hall, salón, galería, escritorio, comedor, pieza de baño, 5 dormitorios, dependencias, luz eléctrica y gas.

$ 600.—BLANCO ENCALADA, PROXIMA AV. ESPAÑA.— Frente a las tribunas del Club Hípico.— Espaciosa casa de bajos sin altos, recién pintada. Consta de: salón, escritorio, comedor, 5 dormitorios, pieza de toilette instalada dependencias, dos patios grandes con ladrillos de mosaico, parrón, luz eléctrica y gas.

Carlos Ossandón B.

168 — Bandera — 168

Nuevo Fundo casi Urbano

200 CUADRAS, ABUNDANTEMENTE REGADAS
10 MINUTOS EN AUTO DE LA PLAZA DE ARMAS
Fundo Modelo, [illegible] muy ricos, Regias Casas y Edificios
Vendo en el bajísimo precio de $ 1.300,000

Está situado este fundo a un paso de todas las Ferias y del Matadero de Santiago y pronto quedará con carros eléctricos a la puerta. Es, pues, un fundo con todos los agrados y comodidades y de un porvenir enorme por su situación casi urbana, teniendo casas espléndidas, muy buenas bodegas y galpones, casas de administración, de mayordomos, de empleados, escuela, establos, fuerza y luz eléctrica, etc., etc., y en el bajísimo precio en que se vende sólo resulta, a $ 6,500 la cuadra en zona donde nadie vende a menos de $ 8,000 a $ 10,000 cuadra.

DATOS COMPLETOS EN NUESTRA OFICINA
ALEJANDRO GREENE CRUZAT
Abogado y Corredor de Comercio
SECCION FUNDOS
ALEJANDRO GREENE VALVERDE
TEATINOS 86. — CASILLA 3722

VALPARAISO

EL PERIODO ANUAL DE INSTRUCCION Y EJERCICIOS DE LA ESCUADRA ACTIVA

FINALIZARA CON UNA GRAN MANIOBRA EN EL GOLFO DE ARAUCO

PARTICIPARIAN EN ELLA UN ACORAZADO, TRES CRUCEROS, CUATRO CAZATORPEDEROS, SEIS SUBMARINOS, BOTES VOLADORES Y NAVES AUXILIARES

El programa anual de instrucción y ejercicios de la Escuadra Activa, consulta para finalizarlo maniobras en el Sur del país, que en otros años se han hecho frente al Golfo de Arauco.

Pero, por falta de fondos y por la anormalidad en que ha vivido últimamente el país, estas maniobras no se efectúan desde hace algunos años.

Este año, en atención a los grandes beneficios que significan para el personal de oficiales y tripulaciones la realización de esta clase de ejercicios, la Superioridad Naval, ha pensado efectuar unas maniobras en que participarían todos los barcos que componen la Marina Chilena.

Este pensamiento de la Superioridad ha despertado entusiasmo en todo el personal de oficiales y tripulaciones, quienes se hacen favorables comentarios por el interés que ha manifestado tener la Jefatura Naval por la preparación de la gente de la Armada.

Estas maniobras se efectuarían a fines del presente año, como término del período anual de instrucción.

NAVES QUE PARTICIPARIAN EN LAS MANIOBRAS

Al realizarse las maniobras finales de la Escuadra activa, participarían en ellas las siguientes naves:

Acorazado: "Amirante Latorre".

Cruceros: "Chacabuco", "Blanco Encalada" y "Ministro Zenteno". El "Esmeralda", en caso de alcanzarse a reparar, relevará al "Chacabuco" en la guardia del Norte. El "O'Higgins" no podría participar por encontrarse a las órdenes de la Comisión Plebiscitaria Chilena en el puerto de Arica.

Cazatorpederos: "Almirante Williams", "Almirante Lynch", "Almirante Uribe" y "Almirante Condell".

Aviación: botes-voladores e hidroaviones; y

Naves auxiliares: escampavías de alta mar.

LO QUE NOS DIGIERON ALGUNOS JEFES

En la tarde de ayer tuvimos ocasión de preguntar a algunos jefes navales respecto de las próximas maniobras, demostrando todos ellos mucho extrañeza por nuestra pregunta, ya que no tenían conocimiento de que fueran a realizarse.

Yo sé—nos dijo uno de ellos—que ni siquiera se ha preparado por el Estado Mayor de la Armada el plan de operaciones que debería ejecutarse en las maniobras que ustedes dicen que se efectuarán.

Sin embargo hemos oído en diversos círculos náuticos comentarios en que se sostiene que la Superioridad Naval, tendría el propósito de efectuar unas grandes maniobras en el Sur del país a fines del presente año.

"EL RIVEROS"

Poco después de media noche zarpó de este puerto el cazatorpedero "Almirante Riveros" que va a Arica con el objeto de relevar al "Condell", para que este barco se incorpore a la Escuadra.

"EL WILLIAMS"

Este barco zarpará de Valparaíso el Sábado para Talcahuano a fin de repararse, incorporándose en seguida a la Escuadra.

LA DIVISION DE CAZATORPEDEROS

Con el retiro del Contra-Almirante, don Carlos Andonaegui, queda disuelta la División de Cazatorpederos y Submarinos que comandará hasta su desembarco, pasando todas estas unidades a depender directamente de la Comandancia en Jefe de la Escuadra activa.

LOS FESTEJOS DE LOS SCOUTS PORTEÑOS A LOS REPRESENTANTES INGLESES

UNA INTERESANTE CONFERENCIA DE LOS DISTINGUIDOS VISITANTES

En nuestra edición anterior anunciamos la llegada a este puerto de dos dirigentes scoutivos ingleses, señores Donald Mckgill y A. D. Jamiesson.

Estos distinguidos huéspedes dieron en la tarde de ayer, una conferencia a las diferentes brigadas porteñas. En este acto que se efectuó en el Coliseo Popular, a las cuatro de la tarde, los caballeros nombrados hicieron un interesante relato de las impresiones que se habían formado de la organización de los scouts de los diferentes países que han visitado tanto en Europa como en América. Fueron muy aplaudidos.

Hoy en la tarde, las diferentes brigadas de scouts porteñas harán una presentación ante los representantes ingleses en la Avenida del Brasil. Luego harán una visita al Consulado de Inglaterra, donde los directores de la institución porteña pasarán a saludarlos.

En la noche, el Directorio Provincial les ofrecerá una comida.

Los señores Mackgilli y Jamiesson se dirigirán a la capital por el primer expreso de mañana.

NOTICIAS BREVES PORTEÑAS

LA SOCIEDAD UNION DE PRACTICANTES PREPARA UN baile para el Sábado 31 del presente, en su local social, Victoria 629.

LA SOCIEDAD UNION DE LECHEROS CITA A SUS SOCIOS para montar guardia en el Cementerio N.o 3 el día 1.o de Noviembre.

EL COMITE DE EMPLEADOS ANTE LA JUNTA DE ASALAriados propicia la candidatura a senador del ciudadano don José María Pizarro.

LA SOCIEDAD DE OBRERAS N.o 1 OFRECERA UNA FIESTA especial el Domingo próximo en el local de la Sociedad de Artesanos.

LA SOCIEDAD SANTIAGO WATT PREPARA ACTIVAMENTE los trabajos que llevará al Congreso que celebrará el 7 de Noviembre en la ciudad de Concepción.

LA SOCIEDAD NACIONAL DE OPERARIOS DE AGUA POTAble debe celebrar sesión ordinaria esta noche a las 8.30.

LA SOCIEDAD TIPOGRAFICA INVITA A TODOS LOS PREsidentes y secretarios de sociedades de Valparaíso para tratar sobre la fiesta común para el 1.o de Noviembre.

EL DOMINGO PROXIMO TENDRA LUGAR LA CONVENCION de Asalariados para elegir candidato a senador y diputados por Valparaíso y Aconcagua.

MAÑANA SABADO DEBERA REUNIRSE LA JUNTA EJEcutiva de la UECH, para tratar sobre la constitución de juntas de asalariados en el país, de conformidad a los acuerdos del último congreso celebrado en Concepción.

La manifestación de ayer en el Club Naval

Ayer, a las 6.30 P. M., se efectuó en uno de los salones del Club Naval, la manifestación que ofrecía un grupo de guardiamarinas en honor del capitán de fragata don José A. Goñi Germain, con motivo de su reciente ascenso.

La demostración se realizó en medio de un ambiente alegre y de franca camaradería, exteriorizándose sentimientos de gratitud y de aplauso hacia el distinguido marino que acaba de ascender.

Al beberse el champagne, ofreció la manifestación, en un hermoso discurso, el guardiamarina, señor Alfonso Laso, siendo muy aplaudido. Contestó el festejado, en una breve improvisación, que fué muy aplaudida.

Hablaron también, los señores Andrade y Olave.

Asistieron las siguientes personas: capitán de fragata, señor José A. Goñi; teniente primero, señor Patricio Lynch; guardiamarinas, señores: Horacio Vío Valdivieso, José Toro Silva, Alfonso Zelada, Carlos Sánchez, José A. Olave, Bernardo Vergara, José Leytao, Santiago Leytao, Luis Andrade, Manuel Quintana, Luis Recart, Fernando Vega, Hernán Cubillos, Fernando Tisné, Alfonso Laso, Renato Castro, Luis González, Carlos Alonso, Claudio Vío, Enrique Medina, Horacio Barrientos, Arturo Frederick, Ernesto González, Arturo Fernandois, Humberto Romo, Rafael MacKay, Miguel Cuevas, Carlos Zorzi, Diego Munita, Raúl Soto, Mauricio Paguegui, Carlos Aguirre, Gabriel Rojas Parker, Julio Ossa, Luis Langlois, Tovaria, Guarello, etc.

La reorganización de algunos servicios de la Armada

A fin de que el Secretario General de la Armada tenga tiempo para ir poniendo en orden los estudios que se han hecho acerca de la reorganización de algunos servicios navales, según informe de la Comisión que preside el Jefe del Estado Mayor, el Consejo Naval no se reunirá hasta la semana próxima para continuar estudiando el informe y las peticiones que han formulado, acerca de su situación, los oficiales mayores de máquinas, administración y sanidad.

El mercado salitrero en Londres y Nueva York

En los datos siguientes se establece la situación del mercado salitrero en Londres y Nueva York:

De Londres:

Salitre: Cotizaciones sin alteración desde últimos avisos. Demanda en Francia, restringida, debido a las violentas fluctuaciones del cambio.

Fletes: Fletes vapor de la carrera para salitre, al Reino Unido, Continente, libras 1.6.0 para Diciembre. Armadores están prontos a fletar a este precio, pero los fletadores se retraen.

No se informa de operaciones efectuadas.

B) de Nueva York:

Salitre: Sin alteración (Cotizaciones últimas, de 95 por ciento las 100 libras por lotes de carro completo, ex-vapor todos los puertos del Atlántico, dólares 2.55 a 2.58).

Sulfato de amoníaco: Cotizamos las 100 libras por lotes de carro completo, ex-vapor todos los puertos del Atlántico, dólares 2.90 a 2.95 en puerto).

Fletes: Sin alteración. (Cotizaciones últimas, comercial a Estados Unidos, dólares, 4.25 a 5.50).

GRACE LINE

Servicio rápido de pasajeros para Antofagasta, Iquique, Arica, Mollendo, Callao, Salaverry, Talara, Balboa, Cristóbal y

NEW YORK

"SANTA TERESA"

Saldrá de VALPARAISO el MIERCOLES 11 de NOVIEMBRE, a la 1 P. M.

PROXIMAS SALIDAS:

"SANTA ANA"... ... ... NOVIEMBRE 25
"SANTA ELISA"... ... ... DICIEMBRE 9
"SANTA LUISA"... ... ... DICIEMBRE 23

AGENTES DE LA NOSA LINE

New Orleans and South American Steamship Co. Servicio mensual de vapores de carga desde New Orleans, EE. UU. a puertos chilenos y vice-versa

GRACE y Cía. (CHILE) S. A.
HUERFANOS 1087 — SANTIAGO

LLOYD SABAUDO

Línea rápida de vapores al Mediterráneo.
PROXIMAS SALIDAS DE BUENOS AIRES:

"Princesa María" 17 Noviembre — Vapor "de lujo" de sólo tres clases. Camarotes de 2 y 4 plazas, todos exteriores. Pasaje hasta Génova. Nacionales 234, papel.

"Tomaso Di Savoia" 25 Noviembre — Nueva clase única, con todo el lujo y comodidades de una primera de lujo. Pasaje hasta Génova. Nacionales 575, papel.

"Conte Verde" 10 Diciembre — El más nuevo de todos los vapores de lujo que van a Buenos Aires. El más rápido. Grandes comodidades en todas clases.

"Princepessa Giovanna" 12 Diciembre — Como el "Principessa María".

"Príncipe Di Udine" 19 Diciembre — Como el "Tomaso di Savoia".

Reserve sus pasajes con tiempo y obtendrá los mejores camarotes.

AGENTES EN CHILE
MONTI & CIA.
VALPARAISO Av. Brasil N.o 284 | SANTIAGO Calle Estado N.o 110

Compañía Transatlántica Española

SERVICIO PLATA-MEDITERRANEO

El rápido y lujoso vapor-correo

"REINA VICTORIA EUGENIA"

saldrá de Buenos Aires para España el 2 de Diciembre próximo, con escalas en: Montevideo, Río de Janeiro, Tenerife (Canarias), Cádiz, Almería y Barcelona.

SERVICIO SUD-PACIFICO A ESPAÑA

El magnífico vapor-correo:

"MANUEL ARNUS"

saldrá de Valparaíso para España el Domingo 8 de Noviembre, en la noche, con escalas en: Antofagasta, Iquique, Mollendo, Callao, Guayaquil, Colón, Puerto Colombia, Curacao Puerto Cabello La Guayra, Ponce, San Juan de Puerto Rico, Las Palmas (Canarias), Cádiz y Barcelona.

Se expide pasajes para todos los puertos de escala incluso Antofagasta e Iquique y para los puertos del Norte de España: Vigo, Coruña, Gijón, Santander y Bilbao, con trasbordo en Cádiz.

También recibirá carga a tipos de fletes convenientes. Esmerada atención y excelente alojamiento y trato a los pasajeros de 1.a, 2.a y 3.a clases. Para informaciones sobre fletes y pasajes y reserva de camarotes, dirigirse a los agentes:

MARTINEZ VELASCO Y Cía., Cochrane 653, casilla N.o 108-V Valparaíso
LUEJE NIETO Y Cía., Agustinas 889, casilla N.o 3984 Santiago

7—Nov.

P.S.N.C. R.M.S.P.

VAPORES PARA EUROPA

VIA CANAL DE PANAMA

"ORITA,, 31 de Octubre. 1 P. M.
"OROPESA", 21 de Noviembre
"OROYA", 5 de Diciembre.

Para Antofagasta, Mejillones, Iquique, Arica, Mollendo, Callao, Balboa, Cristóbal, La Habana, Coruña, Santander, La Rochelle, Pallice y Liverpool.

Por estos vapores se expenden boletos de segunda clase para Europa y puertos de la costa, a precios convenientes.

VAPOR PARA NUEVA YORK

"ESSEQUIBO", 4 de Noviembre
"EBRO", 2 de Diciembre 1 P. M.
"ESSEQUIBO" 30 de Diciembre.

Para Antofagasta, Iquique, Arica, Mollendo, Callao, Salaverry, Paita, Balboa, Cristóbal, Habana y Nueva York.

SERVICIO RAPIDO DE LUJO DESDE BUENOS AIRES A EUROPA

PROXIMAS SALIDAS DE LOS AFAMADOS VAPORES "A" VIAJES RAPIDOS A LISBOA EN 16 DIAS

CHERBURGO Y SOUTHAMPTON EN 19 DIAS

"ALMANZORA"... ... ... 15,550 toneladas, 28 de OCTUBRE
"ANDES" ... ... 15,620 toneladas, 10 de NOVIEMBRE
"ARLANZA"... ... ... 14,936 toneladas, 25 de NOVIEMBRE
"AVON" ... ... 11,073 toneladas, 8 de DICIEMBRE
"ALMANZORA" ... ... 15,550 toneladas, 23 de DICIEMBRE
"ANDES", ... 15,620 toneladas, 5 de ENERO

PROXIMAS SALIDAS DE LA LINEA "D"
"DESNA" . . 6 Noviembre "DEMERARA" . 20 Noviembre
"DARRO", ... 11,484 toneladas, 18 de DICIEMBRI
"DESEADO". . . 1.o de Enero

VIAJES DE LLAMADA desde varios puntos de EUROPA, SIRIA Y TURQUIA

SANTIAGO Agustinas 1017. — Casilla 536
THE PACIFIC STEAM NAVIGATION Co.
VALPARAISO Calle Blanco. — Casilla 24-7.
SUB-AGENTES EN SANTIAGO: Transportes Unidos, Estado esquina Alameda; Expreso Villalonga, Agustinas 817.

DE NUESTROS CORRESPONSALES

INFORMACIONES DEL INTERIOR

DE LA ZONA PLEBISCITARIA

SE HABRIA POSTERGADO HASTA LA PROXIMA SEMANA LA NUEVA REUNION PLEBISCITARIA ESPERANDO HALLAR UNA FORMULA CONCILIADORA

EL GENERAL PERSHING SE ESFUERZA POR ARMONIZAR LOS PUNTOS DE VISTA CHILENO Y PERUANO, VARIANDO, A SU VEZ, LA PROPOSICION AMERICANA.—NO OBSTANTE LA EXPOSICION DEL CANCILLER, PERSISTE EN ARICA LA ATMOSFERA DE PESIMISMO

(De nuestros corresponsales y enviados especiales, por cable)

SE HABRIA POSTERGADO LA REUNION DEL SABADO

ARICA 29 (Especial). — El Corresponsal de la "United Press" cree saber que la reunión que estaba proyectada para el Sábado ha quedado postergada hasta la próxima semana interpretándose esta postergación no en el sentido de que haya nuevos acontecimientos, sino al deseo de seguir haciendo más preparativos de carácter técnico y legal, pues los juristas de las diversas delegaciones desean por lo visto conocer los argumentos anteriores.

El sentimiento general que prevalece es de que la discusión futura ha de girar preferentemente sobre los puntos de vista oficiales más bien que sobre la debatida cuestión de los poderes de la comisión de acuerdo con el laudo arbitral del Presidente Coolidge. — (United).

LLEGA A ARICA NUESTRO ADICTO COMERCIAL EN BOLIVIA

ARICA, 29.—(Especial).— Por el tren internacional de hoy ha llegado a esta ciudad el Adicto Comercial a nuestra Leación en La Paz, don Jorge Walton.

La prensa local recuerda la actitud valiente que asumió este funcionario chileno, ante las publicaciones injuriosas hechas por el diputado peruano, señor Velarde, con quien se batió a duelo el 18 de Setiembre.

El señor Walton ha sido muy cumplimentado.

FIESTA EN CONMEMORACION DEL NATALICIO DEL EMPERADOR DEL JAPON

ARICA, 29.—(Especial).— La colonia japonesa, que ha demostrado siempre una efectiva simpatía por la causa chilena, ofrecerá un champañazo a las autoridades y a la prensa, en celebración del natalicio del Emperador Yoshihito.

LA DELEGACION CHILENA MANTIENE SU ACTITUD CONCILIADORA

ARICA 29. (Especial). — La Delegación Chilena está decidida a mantener hasta el último extremo su actitud conciliadora en toda circunstancia y momento.

Consecuente con este propósito ha adoptado algunas medidas en contra del articulista señor Araya, quien se expresó ayer en forma inconveniente para el General Pershing.

EL GENERAL PERSHING CAMBIA DE ACTITUD

ARICA 29. — (Especial).— Se dice ahora que la actitud del general Pershing ha iniciado gestiones que modifican los puntos de vista que expuso en su último memorandum, llegándose hasta afirmar que ha manifestado deseos en el sentido de que dicho memorandum no debe considerarse como presentado, oficialmente.

SE HABRIAN ENCONTRADO NUEVAS BASES PARA LLEGAR A UNA INTELIGENCIA

ARICA 29 (Especial). — Los despachos que se reciben de Washington nos indican que la Casa Blanca se muestra optimista respecto al acuerdo que eventualmente se alcanzarían en ésta y lo mismo parece desprenderse de la información llegada aquí sobre la reunión de Gabinete que el Gobierno chileno celebró en Santiago el Miércoles, para ocuparse de la situación de Tacna y Arica. Todo ésto ha traído un sentimiento de alivio y se espera hayan de producirse nuevos acontecimientos que acaben de una vez por todas con esta angustiosa situación de "impasse", en que se halla engolfada la Comisión.

Una escrupulosa investigación practicada por el Corresponsal ha servido para disipar esta angustia, pues anoche aún se consideraba la situación en círculos autorizados como "estacionaria".

Sin embargo, las conversaciones habidas hoy entre los diversos miembros de la Comisión Plebiscitaria parece que han dado motivo a suponer que se han encontrado nuevas bases para una inteligencia y que en consecuencia, se irían a formular nuevas proposiciones por las Cancillerías de Washington o de Santiago, aunque hasta el momento nada ha cambiado que nos demuestre que haya cesado el actual "impasse".

LA EXPOSICION DEL CANCILLER NO DISIPA LA ATMOSFERA DE PESIMISMO

ARICA 29. (Especial). — A pesar de la exposición del Canciller sobre la situación de las gestiones plebiscitarias, en todos los círculos de Arica se mantiene la atmósfera de pesimismo respecto a la posibilidad de que los americanos se avengan a modificar peticiones en cuanto ellas sean contrarias a nuestra dignidad de país soberano.

En círculos bien informados, se juzga que sería muy conveniente que el delegado chileno señor Agustín Edwards no asistiera a la sesión del Sábado próximo de la Comisión Plebiscitaria.

Las citaciones para esta sesión se repartirán hoy.

Cual es la situación de Chile ante el actual problema plebiscitario

ARICA, 29.—(Especial).—El Corresponsal tiene entendido que la actual situación de Chile en el asunto plebiscitario, es sustancialmente la siguiente:

1.o Chile rehusa tenazmente aceptar cualquiera solución que arriesgue, en principio, el control administrativo de Chile sobre la provincia;

2.o No obstante, como una muestra de su buena fe para que se llegue a la realización de un plebiscito correcto, Chile desea poner en vigencia algunas medidas generales. Una de tales medidas ya tomadas, la constituye la reducción de la guarnición provincial a menos de la mitad, declarándose que 700 conscriptos han sido ya licenciados y enviados al Sur, y que otros 300 saldrán de Tacna el Lunes próximo;

3.o Chile reconoce a la Comisión Plebiscitaria el control general absoluto sobre asuntos directamente relacionados con las funciones del Plebiscito, tales como la inscripción de los votantes y el sufragio;

4.o En materias que afectan a la administración chilena, y que no se hallan claramente relacionadas con el Plebiscito, las autoridades chilenas considerarían cualquiera solicitud de la Comisión sobre el mérito de ella misma, y probablemente, en la mayoría de los casos, accedería. Por ejemplo, si la Comisión manifiesta falta de confianza en cierto funcionario, y solicita su remoción, Chile accederá a tal solicitud. Casos importantes, figurados, aparecen con detalles, como éste: Si la Comisión creyera necesario retirar todos los soldados fuera de ciertas áreas señaladas, adyacentes a los sitios en que se encuentren las oficinas de registro de votantes, Chile accederá porque la solicitud está relacionada con el control de la Comisión en sus funciones plebiscitarias. Por otra parte, si la Comisión pide una reducción de las tropas o carabineros, como condición previa para efectuar el registro de los votantes, Chile se reservaría el derecho de actuar como lo estimase conveniente, es decir, apartando a la Comisión de inmiscuirse en el control administrativo de la provincia, por Chile.

En vista del análisis anterior, que representa aparentemente el máximum de las concesiones de Chile en el asunto fundamental de la controversia, es evidente que pueden surgir dos posibilidades: la primera, que los otros miembros de la Comisión modifiquen su actitud, de lo cual hasta ahora no existen indicios; o, segunda: que la Comisión prosiga sus trabajos, sin resolver el asunto de la autoridad o facultades de la Comisión, lo que parece extremadamente difícil que suceda. Por consiguiente, aún no puede predecirse la solución del impasse.

Una conferencia en el Regimiento Maipo

Poco antes de medio día de ayer el jefe de la infantería de la Segunda Brigada Combinada, coronel don Ricardo Oleas, reunió a los oficiales del Regimiento Maipo para dictarles una interesante conferencia que en su aspecto general dice relación con la profesión militar.

El tema de la conferencia dictada por el inteligente militar fué "El momento internacional", haciendo notar el aspecto económico y social del impulso a que obedece la humanidad entera en la hora presente.

Aún cuando la conferencia no fué propiamente tal, sino más bien una charla intelectual, fué del agrado de todos los jefes y oficiales de la unidad, quienes pidieron al distinguido y erudito conferencista que disertara periódicamente sobre temas de actualidad y que tengan alguna relación con la carrera de las armas.

Accediendo a esta petición, el Coronel Olea ofreció para la próxima semana hablar sobre el ejército bolchevique.

También hablará próximamente sobre la guerra de Marruecos y la actual ofensiva de los ejércitos español-francés.

ANTOFAGASTA

Se producen dos graves accidentes automovilísticos en Tocopilla

A CONSECUENCIA DE ESTOS, RESULTAN UN MUERTO Y TRES HERIDOS

(De nuestro Corresponsal, por Telégrafo)

TOCOPILLA 29. — Ayer frente al kilómetro N.o 13, del camino que va al Toco, chocaron violentamente un camión Ford con otro Brockway, resultando el primero completamente destrozado.

A consecuencia de este accidente de consideración resultaron también, dos personas con heridas de gravedad y una con heridas leves, todas las cuales fueron hospitalizadas.

—Durante el día de hoy otro auto Ford, que sirve un recorrido a las salitreras, debido a la impericia del chauffeur, se volcó al llegar a la oficina Empresa.

De resultas de este hecho, un trabajador de apellido Muñoz, que iba como pasajero, murió instantáneamente. El chauffeur causante de esta desgracia fué traído detenido a Tocopilla.

La víctima era viudo y deja en la orfandad a un niñito de corta edad.

Se ha descubierto una gran falsificación de vino Tocornal en Antofagasta

(De nuestro corresponsal, por telégrafo)

ANTOFAGASTA, 29.— Se ha descubierto una importante falsificación de vino Tocornal.

Se imitaba el envase embotellado en este un vino de calidad inferior.

Hay comprometidas en este asunto, conocidas personas.

—Ha pasado con dirección a Santiago, el delegado del Comité Cívico de Arica, don Manuel Honores, quien asistirá a la Convención del Congreso Social Obrero, donde expondrá la situación de Chile ante el plebiscito y las actividades desarrolladas por los nativos.

MOVIMIENTO MARITIMO

Valparaíso, 29 de Octubre

HOY LLEGA:
El Maple Branch, de Liverpool.
HOY SALEN:
El Allipén, para Arica.
El Aysen, para Guayaquil.
EL SABADO LLEGA:
El La Paz, de Londres.
EL SABADO SALEN:
El Orita, para Liverpool.
El Quito, para Iquique.

TARAPACA

Un ciudadano boliviano después de dejar mortalmente herida a su cuñada, se suicida

(De nuestro Corresponsal, por Telégrafo)

IQUIQUE 29. — El ciudadano boliviano, Gregorio Nerio Solís, hirió a balazos a su cuñada, Manuela Morales, en la calle Bellavista, suicidándose en seguida.

La Morales falleció momentos después en el Hospital.

—Pasaron con dirección al Sur 500 conscriptos licenciados por las unidades de guarnición en Tacna.

ACONCAGUA

Labor realizada por el Liceo de San Felipe

SAN FELIPE, 29.— Este importante plantel, el primero en la provincia de Aconcagua, está desarrollando una intensa labor cultural, bajo la dirección del nuevo rector señor Alvaro Rivera Matte, entusiastamente secundado por el Cuerpo de Profesores.

Entre las obras culturales figura la **Brigada de Boy-Scouts**, recientemente reorganizada y que consta de cincuenta scouts, perfectamente equipados; la **Liga Protectora de Estudiantes**, que ayuda con ropa, pensiones, atención médica y botica a los estudiantes escasos de recursos y ha establecido la **Librería Escolar**, para facilitar libros, en calidad de préstamo, a los alumnos de los Liceos de Hombres y de Niñas.

Además, funciona en el Liceo la **Biblioteca Pública**, que cuenta con **siete mil doscientos volúmenes**, y se abre al público en la tarde y en la noche, asistiendo a ella alrededor de cuatrocientos lectores, cada mes.

También se ha fundado la **Asamblea Departamental de Profesores**, institución que reune al profesorado de ambos Liceos y también de la instrucción primaria y desarrolla una gran labor cultural.

La **Extensión Secundaria**, es otra obra del Liceo, ya se han dictado dos conferencias públicas con gran éxito. Ahora se gestiona la creación de un **Internado Fiscal**, cuya resolución está pendiente en el Honorable Consejo de Instrucción Pública. Con el fin de que funcione el Internado, ha sido adquirido una casa anexa de excelentes condiciones higiénicas. En los padres de familia hay el mejor espíritu de cooperación a la obra cultural del Liceo y gran confianza en la eficiencia de su enseñanza, en vista de contar con todo su profesorado titulado en la Universidad de Chile. Se pondrá término al año escolar con una gran **Exposición de enseñanza** de todos los ramos, tanto de preparatorias como de humanidades y una Revista de Canto y Gimnasia; a ambos actos serán invitadas las autoridades y los padres de familia.

VALDIVIA

Noticias sociales

(De nuestro Corresponsal, por Telégrafo)

VALDIVIA 29. —Ha fallecido la señora Elisa Viertel de Keim, ligada a la sociedad de Osorno.

—En el pueblo de Frutillar falleció la señora Emilia Gaedicke viuda de Hechenleituel.

—En Riachuelo se ha concertado el matrimonio de don Federico Ilbarleguez, con la señorita Clementina Vergara Bertín.

COMPAÑIA SUD AMERICANA DE VAPORES

ACCIONES PREFERIDAS, SERIE "B". PAGO DE LA CUARTA CUOTA

Se pone en conocimiento de los señores accionistas que, según acuerdo del Directorio, y para cumplir con los estatutos, se ha fijado el 31 del presente mes de Octubre para el pago de la cuarta cuota de 25 o/o de las acciones preferidas, Serie "B", o sea 7 chelines 6 peniques por cada una.

Valparaíso, 12 de Octubre de 1925

EL DIRECTOR-DELEGADO

DEFUNCION

Habiendo fallecido nuestra esposa y madre

Margarita Acuña de Arroyo

Rogamos a nuestros parientes y amigos acompañarnos a sus funerales, hoy Viernes, a las 4 1|2 P. M.

El cortejo saldrá de San Diego, esquina de Franklin, hacia el Cementerio General.

GUILLERMO ARROYO ALVARADO. —GUILLERMO, CESAR, PEDRO, VICTOR Y MARIO ARROYO ACUÑA

Cia. Sud Americana de Vapores

SERVICIO MENSUAL A NEW YORK CON ITINERARIO FIJO EN 18 DIAS. — SALIDAS EN SABADOS A LA 1 EN PUNTO.

"TENO" 21 DE NOVIEMBRE | "ACONCAGUA" 19 DE DICIEMBRE

Con escala en Antofagasta, Iquique, Arica, Callao, Payta y Cristóbal.

SERVICIO QUINCENAL A GUAYAQUIL (ECUADOR). — SALIDAS EN VIERNES A LAS 6 P. M.

"AYSEN" 30 DE OCTUBRE | "HUASCO" 13 DE NOVIEMBRE

Con escala en Coquimbo, Antofagasta, Gatico, Tocopilla, Iquique, Caleta Buena, Arica, Ilo, Mollendo, Chala, Pisco, Cerro Azul, Callao, Salaverry, Pacasmayo Eten, Pimentel y Payta.

SERVICIO QUINCENAL A PIMENTEL (PERU). — SALIDAS EN VIERNES A LAS 6 P. M.

"CACHAPOAL" 6 DE NOVIEMBRE | "MAIPO" 20 DE NOVIEMBRE

Con escalas en Coquimbo, Huasco, Caldera, Chañaral, Taltal, Antofagasta, Iquique, Pisagua, Arica, Ilo, Mollendo Chala, Lomas, Pisco, Tambo de Mora, Callao, Huacho, Supe, Huarmey, Casma, Samanco, Chimbote, Salaverry, Pacasmayo y Eten.

Vapores para Lota, Penco, Tomé y Talcahuano, salidas de Valparaíso todos los Miércoles.

De Talcahuano salen de regreso para Valparaíso, todos los Martes a las 6 P. M.

WESSEL DUVAL & Co. Huérfanos esquina Morandé Agentes | Cía. TRANSPORTES UNIDOS Estado esquina Delicias Sub - Agentes

EL COMITE DE PRENSA DE LA CANDIDATURA FIGUEROA LARRAIN, SE DESPIDIO AYER DEL PRESIDENTE ELECTO

ANIFIESTA AL SEÑOR FIGUEROA QUE HARA UNA JIRA A PROVINCIAS A FIN DE DARLO A CONOCER A TODOS LOS CHILENOS

Ayer estuvieron en la casa del señor Emiliano Figueroa los miembros del Comité de Prensa que actuó durante la lucha electoral del 24 del presente.

Los miembros del Comité manifestaron al señor Figueroa Larrain que, habiendo puesto término a sus labores, iban a ofrecerle sus respetos. Agregaron que continuarían incondicionalmente a sus órdenes para secundar en lo que les fuera posible su labor. Agregaron que tenían el propósito de trabajar activamente en el sentido de dar a conocer la personalidad del Presidente Electo a lo largo del país, pues estimaban que no era lo suficientemente conocido por todos los chilenos y que con tal motivo iniciarían en breve una jira por provincias.

El señor Figueroa les agradeció estos elogiosos conceptos pronunciando una breve alocución. Acto continuo les ofreció una copa de champagne, brindando por el progreso y bienestar de la República.

TRES REUNIONES CELEBRARON AYER LOS PRESIDENTES DE PARTIDOS PARA TRATAR DE UNIFICAR LA ACCION CIVIL EN LAS PROXIMAS ELECCIONES GENERALES

EXISTE LA IDEA DE PRESENTAR UN NUMERO EXACTO DE CANDIDATOS A SENADORES.—SE HABRIA CONSIDERADO TAMBIEN LA CUOTA DE CADA PARTIDO EN ESTAS ELECCIONES.—SE ESTUDIARON ALGUNAS MODIFICACIONES A LA LEY ELECTORAL PROPUESTAS POR EL GOBIERNO.—HOY CONTINUARAN LAS REUNIONES DE PRESIDENTES DE PARTIDOS

En nuestra anterior edición, informamos ampliamente sobre las gestiones que los presidentes de los diversos partidos políticos han venido desarrollando para conseguir la unión de todos los partidos, a fin de evitar las asperezas de una lucha electoral en las elecciones generales próximas.

Estas gestiones han continuado ayer con gran actividad, celebrándose tres reuniones que, si bien es cierto, que de ellas no ha emanado hasta este momento acuerdo definitivo alguno, por lo menos se ha adelantado mucho en el sentido de mantener la cohesión de las entidades políticas para la elección de las futuras Cámaras Legislativas.

LA PRIMERA REUNION

La primera de estas reuniones se celebró a las once de la mañana, con la concurrencia de todos los presidentes de Partidos.

En esta reunión se continuó considerando la cuestión en términos generales, cambiándose ideas sobre la posibilidad de llegar a un acuerdo sobre la materia.

LA SEGUNDA REUNION

A las 5.30 de la tarde, volvieron a reunirse los Presidentes de Partidos en el Club Balmacedista. Esta reunión se prolongó hasta cerca de las 8 de la noche siendo la primera reunión en la cual puede decirse que el problema ha sido abordado en forma definitiva.

En efecto, conversamos primero con el señor Arturo Lyon, presidente del Partido Conservador, quien se limitó a manifestarnos que se había considerado extensamente la cuestión, pero que no se había llegado todavía a acuerdo alguno.

El señor José Maza, con quien conversamos en seguida, nos dijo que se había estado tratando primeramente de la elección Senatorial y que las ideas cambiadas a este respecto hacían suponer que un acuerdo definitivo sobre la presentación de un número exacto de candidatos, no se haría esperar, pues reinaba en las reuniones una perfecta armonía y un alto espíritu patriótico, para evitar en las futuras elecciones generales, una lucha intensa entre los diversos partidos. Se habrían considerado además, las exigencias de cada partido, en cuanto a la cuota con que contaría.

LA REUNION DE ANOCHE

Pero después de las 10 de la noche, se celebró una nueva reunión de Presidentes de Partidos, reunión en la cual se continuó estudiando el problema, sin que tampoco se haya logrado llegar a un acuerdo definitivo.

MODIFICACIONES A LA LEY

Según nos han informado algunos de los asistentes a estas reuniones, se habría estado considerando también una consulta que el Gobierno hizo a los Presidentes de Partidos sobre la conveniencia de modificar la ley de elecciones.

El señor José Maza, Ministro de Justicia y autor de la ley actualmente en vigencia, hizo una amplia exposición sobre esta materia.

INFORMACION OFICIAL

"Las actividades políticas de ayer estuvieron concretadas exclusivamente a resolver el problema del mantenimiento de la unión de los partidos políticos en las próximas elecciones generales.

Se celebraron al efecto tres reuniones a las cuales asistieron representantes de todos los partidos políticos.

Se avanzaron ideas y se formularon diversas proposiciones que quedaron en estudio.

A juzgar por la armonía imperante en estas reuniones y por las opiniones vertidas en ellas, no es aventurado creer que se mantendrá la cohesión de los partidos en la campaña electoral Parlamentaria.

A las 11 A. M., de hoy, se reunirán los presidentes de partidos para continuar ocupándose de este asunto; y si no se produjera acuerdo en esta reunión, volverían a reunirse en la noche".

DON EMILIANO FIGUEROA EN LA PRESIDENCIA

PASO A RETRIBUIR LA VISITA DE CORTESIA QUE HACE DIAS LE HIZO EL VICEPRESIDENTE DE LA REPUBLICA, DON LUIS BARROS BORGOÑO

En la tarde de ayer, el Presidente Electo, don Emiliano Figueroa Larraín, estuvo en la Presidencia de la República con el fin de retribuir y agradecer al Vicepresidente, don Luis Barros Borgoño, la visita de cortesía que le hiciera hace pocos días, con motivo de su triunfo en la lucha electoral del 24 del presente mes.

El señor Figueroa departió cordialmente con el señor Luis Barros Borgoño por espacio de media hora.

DOS DIAS DE LA ELECCION INTERNA DEL PARTIDO DEMOCRATA

S TRABAJOS EN PRO DE LAS DIVERSAS CANDIDATURAS DE ESTE PARTIDO.—AYER NO SESIONO EL DIRECTORIO GENERAL POR FALTA DE NUMERO

el fin de ocuparse de los os electorales y de la lucha a del Partido Demócrata, de reunirse ayer tarde el Directo- General de este partido organis- directivo que, por falta de nú- no pudo sesionar.

trabajos en pro de las diver- candidaturas han venido des- ándose con gran actividad, de culminar estas actividades la elección interna del partido tendrá lugar el Domingo próxi-

DIDATURAS INTERNAS A SENADOR DON PEDRO A. FAJARDO PUTADO, VICENTE ADRIAN

comité central que dirige los os de las candidaturas internas para Senador, del señor Pedro Fajardo y para Diputado del se- Vicente Adrián, ruega a todos demócratas que simpaticen con candidaturas y que aún no ha- firmado los registros de la pación, se dignen hacerlo hoy para que de este modo pue- tomar parte en la votación in- que se efectuará el Domingo no con el objeto de elegir los datos a Senador y Diputados los cuales trabajará el Partido las elecciones generales de No- re 22.

comisión electoral funciona to- as noches de 8 a 11 P. M., en al del Centro La Reforma, ca- an Diego 224.

DIDATURAS FAJARDO Y IAN, COMUNA DE YUNGAY

comité que dirige los trabajos os de estas candidaturas, en muna de Yungay, ha activado abajos y preparativos para la ón del próximo Domingo, en a que permita asegurar un es- do resultado en la comuna.

nos pide citar para hoy, a las P. M., a todos los miembros mité a una importante reunión e llevará a efecto la casa del rio señor Barra.

DIDATURAS AQUILES CONHA Y LUIS A. MARDONES

ha designado el siguiente Co- General que tendrá a su cargo rección de la campaña en fa- e estas candidaturas:

s A. Alfaro, Serafín Soto, s Acosta, José S. Díaz, Ma- J. Méndez, Adolfo Medina, l Alliste, Ernesto Arratio, Al- Miranda, Eulogio Cañete y Ar- o Peña.

ité de Propaganda: Pedro Yá- Enzo Castro, Pedro Asenjo, P. Aravena, Abel Arriagada, Arredondo, Víctor M. Bueno, M. Contreras.

isión Control: Luis A. More- ls Pascuali y Luis A. Guzmán A. Donoso.

isión mesas: 1: José Nadales s Vicente Guzmán; 2. Samuel Palma y Jorge Medina; 3. López y Alberto Durán; 4. Miranda y Juan de la C. Mo-

Secretaría General de los tra- donde puede pasarse a reco- otos, circulares, instrucciones, está instalada en Gálvez 108, se atenderá por el candidato Mardones y los secretarios ge- s Alfaro, Moreno, Donoso y

Proclamación en Renca

, a las dos de la tarde, se di- a la Comuna de Renca, los atos, acompañados de varios igionarios donde expondrán programas.

esa comuna quedará designa- comité general de los tra-

---

as 7 P. M. de oy, se procla- las candidaturas, en San Eu- y Mirador, y a las 9, se efec- una concentración en San Die- , donde concurrirán los adhe- a inscribirse en los registros Partido.

NCIA DE UN CANDIDATO A DIPUTADO

n cuales fueren los años que estan de vida, no lo dudéis, ellos serán dedicados a rendir sincero tributo de gratitud buenos y abnegados servicios dos por vosotros en favor de rsona.

deberes de lealtad y más do, el anhelo de no dividir ni sgustados a unos con otros, a ñeros con quienes ayer no hicieron una campaña juntos, inducido a declinar el pues- honor a que me queréis lle- haciéndose vuestro candidato putado por Santiago, y reco- ros en mi lugar a mi amigo Retamales, con quien me li- a vieja amistad.

tiendo mis agradecimeintos e ndo en mi recomendación, de vosotros vuestro correli- rio y amigo.— (Fdo.)— Ri- Guerrero".

SOCIAL GUERRILLEROS LA DEMOCRACIA, A. PRAT 1431

Club en su última sesión rada el 22 del presente, acordó rse a las candidaturas dentro tación interna de la Agrupa- departamental demócrata de go por los señores Aquiles para Senador y Rafael Silva para Diputado.

COMITE DEMOCRATA 2a COMUNA

El Comité Demócrata de la 2.a comuna, que patrocina las candidaturas para Senador a don Pedro A. Fajardo y a Diputado, a don Vicente Adrián, ruega a sus correligionarios y adherentes a estas candidaturas, se sirvan pasar lo más pronto a firmar los nuevos registros de nuestro partido, que es en el local de La Reforma, San Diego 224, para tomar parte en la lucha interna que se efectuará el Domingo 1.o de Noviembre, y al mismo tiempo, se cita especialmente para el Sábado 31, a las 8 P. M., para recibir las últimas instrucciones de este comite, que se efectuará en la secretaría, calle Manuel Rodríguez N.o 1111.

CANDIDATURA FRANCISCO GARCIA QUIROZ

Anoche se efectuó una importante reunión del comité que tiene a su cargo los trabajos de esta campaña para la lucha interna del Partido. Se han recibido hasta la fecha innumerables adhesiones de prestigiosos miembros del Partido.

CANDIDATURA NICASION RETAMALES

Anoche se efectuó con gran número de partidarios de esta candidatura, y entre otros acuerdos se tomó el siguiente: recomendar a los correligionarios que pasen a firmar los registros de la Agrupación, en San Diego 224, para los efectos de la votación interna del próximo Domingo.

LA SESION DE ANOCHE DE LA AGRUPACION DEMOCRATA DE SANTIAGO

Anoche celebró sesión el Directorio de la Agrupación Demócrata de Santiago, presidido por el señor Alfredo Téllez, actuando los secretarios señores Antonio Ibarra y Enzo Castro. Asistieron también los candidatos a senador y diputados.

Se procedió en primer lugar a nombrar las comisiones que tendrán a su cargo la recepción de los sufragios de la elección del próximo Domingo, quedando en la siguiente forma:

Primera mesa, presidente, don Manuel J. Sepúlveda; vocales, señores Samuel Arenas y Juan J. Velásquez.

Segunda mesa: Presidente, Juan Silva Martínez; vocales, señores: Luis Gutiérrez y Amador González.

Tercera mesa: Presidente, Ismael Gamboa; vocales, señores: Marcos Ibarra y Luis A. Guzmán.

Cuarta mesa: Presidente, Roberto Morales; vocales: Adolfo Medina y Desiderio Mella.

En seguida se adoptaron los siguientes acuerdos: tomando en consideración la nueva ley electoral, la Agrupación irá a la lucha por una lista de diez candidatos a diputados, efectuándose la votación interna acuiando por cinco.

Para senadores se acordó ir por una lista de dos candidatos, acumulándose por dos en la votación interna.

INSCRIPCIONES EN LOS NUEVOS REGISTROS

En vista del gran número de correligionarios que ha acudido en estos últimos días a firmar los Registros, la Comisión inscriptora atenderá hoy desde las 7 de la tarde hasta las 11 de la noche y mañana Sábado desde las 2 de la tarde hasta las 11 de la noche.

CENTRO SOCIAL Y POLITICO BERNARDO O'HIGGINS.— Bajo la presidencia del señor vice-presidente don Armando Pleiteado, celebró sesión el directorio de este Centro, con asistencia de todos sus miembros. Se acordó por unanimidad lo siguiente:

1.o Proclamar como candidato a diputado del Centro, por el departamento de Santiago, al abogado y presidente de la institución, don Ramón Segundo Jiménez.

2.o Celebrar una gran asamblea el Domingo 8 de Noviembre próximo a las 3 P. M. en Fariña 462, para que el candidato a diputado señor Jiménez exponga su programa político, social y económico.

3.o Nombrar a los señores don Moisés Rodríguez W., don Luis A. Cruzat Arrau y don Amador Barros, para que organicen comitees de propaganda en todas las comunas urbanas y rurales del departamento de Santiago.

4.o Que los adherentes a la candidatura a diputado de don Ramón Segundo Jiménez, pasen a firmar los registros a la secretaría general, Galería Alessandri 17, piso 2.o

CANDIDATURAS DEMOCRATAS DE PROVINCIAS

Damos a continuación algunas informaciones respecto de esas candidaturas:

Tarapacá. — Por esta provincia se presentará el señor Eduardo Gentoso. Por Valparaíso. — Para senadores, los señores Guillermo Bañados y Abraham Leckie; para diputados, los señores Manuel Antonio Guerra y varios otros. — Por Santiago, señores Vicente Adrián, Rafael Silva Lastra, Nicasio Retamales, Arturo Moreno Cerda, Onofre Avendaño, Julio Ramírez, Luis Mardones, Marcial Barrera, Diego Escanilla y otros. — Por O'Higgins, señores Tomás Gatica Martínez y Francisco Medel. — Por Colchagua, señores Fidel 2.o Estay y Ramón de la Vega. — Por Talca, señor Marcial Suazo. — Por Maule, señor Carlos Arce. — Por Linares, señor Arístides Novoa. — Por Ñuble, señor Santiago Zárate. — Por Concepción, señores Vicente Acuña, Manuel Navarrete y Gaspar Mora. — Por Bío Bío, señor Pedro Oñate y Carlos Cifuentes. — Por Cautín, señores Francisco Melivilu, Luis Mandujano Tobar y Aníbal Gutiérrez. — Por Valdivia, señor Pedro Alvear. — Por Chiloé, señor Oscar Cuadra, etc.

CANDIDATURA A DIPUTADO ARTURO MORENO CERDA

Los miembros del Partido Demócrata que sufragarán el próximo Domingo 1.o en la asamblea interna del partido por don Arturo Moreno Cerda, han proclamado la candidatura a municipal de don Bernardo Quiroga para la próxima campaña de candidatos a municipales.

DIPUTADOS DEMOCRATAS DE O'HIGGINS

Con el pseudónimo de "El Comité Provincial", se publica en "El Mercurio" de ayer una larga exposición para manifestar que don J. F. Medel S. obtuvo la primera mayoría en la elección interna para candidato a diputado de la Agrupación de O'Higgins.

Para comprobar ese acerto, se invoca un escrutinio practicado por una pseudo agrupación demócrata de Rancagua que no ha sido ni puede ser reconocida por el Directorio General del Partido, pues, desde hace treinta años existe la antigua Agrupación Demócrata, que hoy preside don Eduardo González, y que está prestigiada por los elementos que la componen y por la cohesión de sus filas.

En esa Agrupación, a la cual pertenecen, además, el tercer alcalde don Rogelio Garrido y el regidor municipal don Ramón Sazo el suscrito obtuvo en la lucha interna, verificada el Domingo último, **doscientos cinco votos**; el señor Prudencio Mena, treita y tres; y don J. F. Medel S., uno.

Los datos generales en poder de dicha Agrupación, me otorgaron una mayoría total superior a **ciento sesenta votos** y, por tal razón, se procedió a la inscripción legal de mi candidatura a diputado por O'Higgins en el Conservador de Bienes Raíces.

Por lo demás, en la provincia de O'Higgins, que conoce la labor desquiciadora de ciertos elementos, a nadie sorprenderá la graciosa exposición suscrita con el seudónimo de "El Comité Provincial" — **Tomás Gatica Martínez.**

CANDIDATURA A DIPUTADO DE ONOFRE AVENDAÑO F.

El Comité que ha tomado a su cargo los trabajos relacionados con la candidatura del prestigioso servidor público, señor Onofre Avendaño F., en las elecciones internas de la Agrupación Demócrata de Santiago, se complace en avisar a los adherentes y simpatizantes de dicha candidatura, que la proclamación oficial se efectuará esta noche, a las 9.30 P. M. en el local San Diego 224. A este acto han sido invitados los representantes de diversas instituciones políticas y numerosos correligionarios que anhelan el triunfo del señor Avendaño.

El señor Onofre Avendaño asistirá a la reunión de esta noche y expondrá el programa de trabajo a que se ceñirá si resulta favorecido con la confianza del electorado y cuyo lema puede ostentarse con las siguientes palabras: "Justicia, Paz y Orden".

CANDIDATURA MARCIAL BARRERA BRAVO

Anoche se reunieron en Asamblea amplia los adherentes a la candidatura a diputado, dentro de la lucha interna de la Agrupación Departamental, del antiguo y esforzado luchador político-social, don Marcial Barrera Bravo.

PARTIDO LIBERAL

CENTRO LIBERAL.—Por orden del señor Presidente, cítase al Centro Liberal de Santiago, a sesión ordinaria, para hoy Viernes 30, a las 9.30 P. M. Se ruega

Los intendentes y gobernadores candidatos deberán renunciar

CIRCULAR TELEGRAFICA DEL MINISTRO DEL INTERIOR

Con el objeto de asegurar la absoluta prescindencia en las próximas elecciones de parlamentarios, el Ministro del Interior ha tomado diversas medidas que tienden a ese fin.

Con fecha de ayer ha enviado la siguiente circular telegráfica a los Intendentes y Gobernadores:

"Intendentes y Gobernadores.— A fin de poder asegurar la mayor seriedad y prescindencia oficial en las próximas elecciones parlamentarias, no sólo en la práctica sino aún en todas las exterioridades que puedan hacer formarse un concepto falso acerca de la actitud absolutamente neutral del Gobierno y de las autoridades de su dependencia, el Gobierno ha resuelto pedir a los Intendentes y Gobernadores que sean candidatos a cargos parlamentarios, que renuncien sus empleos. En consecuencia, el Ministerio espera la dimisión de todos los funcionarios en referencia, que se encuentren en ese caso. — **General Véliz**, Ministro del Interior."

Nuevas felicitaciones al Presidente electo

EL Sr. ELIODORO YAÑEZ ENVIA A DON EMILIANO FIGUEROA LARRAIN, UN CABLE, FELICITANDOLO POR SU TRIUNFO ELECTORAL

Durante el día de ayer, el Presidente electo, don Emiliano Figueroa, ha continuado reibiendo numerosas felicitaciones por haber sido elegido Presidente de la República en la lucha electoral de hace una semana.

Entre estas felicitaciones, ha recibido el señor Figueroa, el siguiente cablegrama del señor Eliodoro Yáñez:

"Emiliano Figueroa. — Santiago.— Felicitaciones cordiales, haciendo votos por la unión de la familia chilena para facilitar el Gobierno y asegurar la tranquilidad y el progreso nacional. — **Eliodoro Yáñez.**"

PARTIDO RADICAL

NUEVA ASAMBLEA RADICAL DE SANTIAGO. — Cítase a sesión ordinaria de asamblea para hoy, a las 6.30 P. M., en el local Huérfanos 1372, a esta institución política.

LAS ACTIVIDADES POLITICAS EN PROVINCIAS ANTE LA FUTURA LUCHA ELECTORAL

LOS DEMOCRATAS DE LA SERENA Y CHAÑARAL PROCLAMAN CANDIDATO A SENADOR A DON ANTONIO THENAU.—LAS ACTIVIDADES POLITICAS EN TEMUCO. — LOS LIBERALES DE IQUIQUE PROCLAMARON CANDIDATO A SENADOR A DON MANUEL J. HURTADO

(DE NUESTROS CORRESPONSALES, POR TELEGRAFO)

Candidato a senador por Atacama y Coquimbo

CHAÑARAL, 29.—"La Nación".—La Agrupación Demócrata, en asamblea reciente proclamó candidato a senador a don Juan Antonio Thenau, por Atacama y Coquimbo y a don Juan Marín como candidato a diputado por Atacama.—Bras Godoy, presidente del Comité de Propaganda; Ramírez Flores, secretario.

Candidatura Pradenas Muñoz

TOCOPILLA, 29.—"La Nación".—El Comité pro-candidatura de don Juan Pradenas Muñoz activa los trabajos electorales para el buen éxito de la campaña, que cuenta con general aceptación, habiendo adherido el pueblo y asalariados, quienes reconocen que las probabilidades de triunfo son únicas dentro de la lucha interna para la proclamación de este candidato.

En Taltal y Gatico se ha organizado también comitees de propaganda.—Corresponsal.

Candidato demócrata a diputado por Arauco

LEBU, 29.—"La Nación".—Anoche se reunió el Colegio Provincial del Partido Demócrata de la Provincia de Arauco y proclamó candidato a diputado a don Virgilio Morales Vivanco, quien obtuvo casi la unanimidad de los sufragantes en la lucha interna, que ascendían a 826. Queda, por tanto, asegurada la primera mayoría para este candidato.—Corresponsal.

Las actividades políticas en Temuco

TEMUCO, 29.—Se han reunido el candidato a senador por el Partido Radical, señor Medina y los candidatos a diputado, señores Ortega, Necochea y Picasso, con el fin de tratar y uniformar su criterio para la organización de la campaña electoral próxima.

A este reunión asistió la Comisión Electoral, compuesta por los señores Miguel Castro, Domingo Ibacache y Alejandro Nolf, con el objeto de ilustrar con cifras más o menos exactas la situación del Partido. Además asistieron los delegados señores Ernesto Michaels, de Imperial; David Alvarez, de Carahue; Ernesto Benhke, de Cherquenco; Benjamín Cortés, de Lautaro, y los secretarios de la Asamblea de Temuco, señores Manuel Maza y Roberto Jobet.

Se acordó insistir en la resolución adaptada por la Convención de Angol, yendo a tres senadores por la Agrupación Provincial y a tres diputados por Cautín.

Los trabajos para la dirección electoral de Cautín estarán a cargo de una junta compuesta por los señores Castro, Ibacache y Nolf.

Mañana se reunirá el Colegio de esta Agrupación, con el objeto de proclamar candidatos a senadores.

Delegados ante la Junta Central fueron designados los señores Enriqu Burgos y Ramón Olave.

El Colegio para la elección de diputados reunido ayer confirmó el triunfo de los señores Ortega, Necochea y Picasso, proclamándolos en seguida.

Se presentaron también diversas reclamaciones.

En la noche los radicales de Temuco ofrecieron una comida a los delegados.

Don Manuel J. Hurtado, candidato a senador por Tarapacá

IQUIQUE, 29.—El Partido Liberal Democrático ha proclamado como candidato a senador al notario de esta ciudad, don Manuel J. Hurtado, y como candidato a diputado, a don Marco Antonio de la Cuadra.

Radicales y liberales de Valdivia proclaman candidatos

VALDIVIA, 29.—Los radicales de esta ciudad proclamaron las candidaturas a diputados por la provincia de Valdivia, de los señores Tomás Rojas, Cristiano Becker y Alfredo Duhalde.

—Por su parte los liberales han proclamado las canddaturas de los señores Luis Segundo Rudloff, Carlos Acharán Arce, Augusto Espejo y Aníbal Ojeda.

Candidaturas demócratas de O'Higgins

RANCAGUA, 29.—"La Nación".—Desautorizamos absolutamente publicación interesada candidato Francisco Medel, con mayoría imaginaria. Agrupación Demócrata oficial mandó ya cómputos Directorio General 160 votos mayoría absoluta señor Gatica Martínez sobre Francisco Medel.

El reclutamiento de hombres y formación agrupaciones personales no darán jamás resultados en un partido.—Eduardo González, presidente Agrupación Demócrata.—David Ahumada, secretario".

RANCAGUA, 29.—"La Nación".—Desmentimosle absolutamente la información dada hoy sobre la candidatura radical de O'Higgins.

El único candidato es el señor Gastón Cerda.—La Comisión Electoral de la Asamblea—Firmados): Carlos Machado.—Juan José Santibáñez.— Pompello Cuadra.

Centro Radical de La Serena

LA SERENA, 29.—Anoche el Centro Radical "Manuel Antonio Matta" eligió nuevo Directorio, designando presidente al abogado don Gabriel González Videla.

Los demócratas de La Serena proclamaron candidato a senador al señor Antonio Thenau

LA SERENA, 29.—La Agrupación Demócrata de esta ciudad se reunió el Domingo próximo pasado en asamblea general y acordó designar al señor Juan Antonio Thenau, como candidato a senador.

PARTIDO LIBERAL - DEMOCRATICO

DIRECTORIO DEPARTAMENTAL LIBERAL DEMOCRATICO. — La Mesa Directiva del Directorio Departamental del Partido Liberal Democrático ruega a los miembros de ese mismo Directorio que aún no hayan firmado los nuevos registros lo hagan a la posible brevedad.

Para este efecto se les atenderá en la secretaría durante toda las horas hábiles.

Hoy se reunirá la Comisión Calificadora de este Directorio, para dictaminar acerca de varias solicitudes de admisión.

SE INICIAN LAS GESTIONES PARA CONSEGUIR LA UNION DE LOS PARTIDOS LIBERALES

AYER FUE COMUNICADO OFICIALMENTE AL PRESIDENTE DEL PARTIDO LIBERAL DEMOCRATICO UNIONISTA EL ACUERDO DEL DIRECTORIO LIBERAL ALIANCISTA, SOBRE ESTE ASUNTO.—TEXTO DE LA COMUNICACION—EL SEÑOR OPAZO LETELIER NOS HABLA SOBRE ESTA PROYECTADA UNION

En nuestra edición de ayer informamos que el Partido Liberal Democrático Aliancista había acordado enviar una comunicación al Presidente del Partido Liberal Democrático Unionista, comuncándole el último acuerdo del Directorio, relativo a propiciar la unión de ambas entidades políticas para formar un Directorio Unico.

Ayer ha sido enviada esta comunicación al Presidente del Partido Democrático Unionista, comunicación que está concebida en los siguientes términos:

"Señor Presidente.— La Junta Directiva del Partido Liberal Democrático Aliancista, en sesión extraordinaria celebrada en el día de ayer, acordó por unanimidad el siguiente voto:

"La Junta Directiva Liberal Democrática Aliancista, respondiendo a la tendencia de unificación del Partido, que se abre paso con fuerza irresistible, en todo el país, ha estimado que los momentos actuales todo nos une y nada nos divide, acuerda: invitar a la Junta Directiva Liberal Democrática Unionista, a constituir desde luego un Directorio General único, para todo el Partido, sobre las bases que se concierten de común acuerdo por delegados de ambas direcciones y comunicar este acuerdo a todos los Directorios de provincia".

Acordó además comisionar al presidente don Claudio Vicuña y los vice-presidentes don Enrique O. Barbosa y don Carlos Silva Cruz, para tratar con los delegados de ese Directorio las bases de unificación.

Al comunicar a Ud. el voto anterior, la Mesa Directiva que suscribe, se permite agregarle algunas consideraciones que en la deliberación de nuestra Junta se tomaron muy en cuenta, además, del sentimieto general del Partido que le sirve de fundamento principal.

Son numerosos los puntos de la República donde el Partido Liberal Democrático está ya unificado, bajo un solo directorio local. Estos Directorios se extrañan con razón de que la unificación, que ellos consideran indispensable y urgente, no se haya producido todavía en la Dirección General. La proximidad de las elecciones de Diputados y Senadores los induce a volver sus ojos a los núcleos dirigentes de la capital en busca de orientaciones, inspiración y estímulo para sus trabajos; y en realidad, encontrándose con que en Santiago el Partido tiene dos jefaturas distintas, se sienten desorientados y se produce en ellos el natural desaliento.

La Mesa que suscribe, estima que esta situación no puede prolongarse un día más, sin grave perjuicio para la situación de un partido, al cual los acontecimientos actuales señalan claramente un papel destacado y una grave responsabilidad.

En la seguridad de que el señor presidente y sus correligionarios pensarán lo mismo que nosotros y alentarán iguales anhelos por dar al Partido la unidad, la fuerza, la situación y la influencia que en bien del país le corresponden en estos momentos de reorganización política y de vuelta a la normalidad, espera esta Mesa que Ud. se ha de servir trasmitir al Directorio que preside, el voto preinserto y obtener de él acuerdos semejantes y el nombramiento de delegados que se pongan al habla con los nuestros. Saludan atentamente a Ud.— (Firmados).—**Claudio Vicuña**, presidente.— **Enrique O. Barbosa y Carlos Silva Cruz**, vice-presidentes.— **Bernardo Rioseco y Alberto Muñoz Figueroa**, secretarios generales.—**Santiago Clark V.**, tesorero general".

CON EL PRESIDENTE DEL PARTIDO LIBERAL DEMOCRATICO UNIONISTA

En la tarde de ayer tuvimos oportunidad de conversar con el **Presidente del Partido Democrático Unionista, señor Opazo Letelier**, quien al ser interrogado por nosotros, sobre estas gestiones, nos dijo:

—Hasta ahora no he recibido comunicación oficial alguna. **Me he** impuesto por medio de **"La Nación"** del acuerdo del Directorio del Partido Liberal Democrático Unionista, relativo a procurar la unión de ambos partidos; pero no conozco comunicación oficial alguna.

En cuanto al éxito que pueda tener esta idea, el señor Opazo nos manifestó que nada podía adelantarnos, por cuanto este asunto debía resolverlo el Directorio.

Luego solicitamos del señor Opazo, nos adelantara algunos detalles de la reunión celebrada antenoche en su casa-habitación, y a la que concurrieron todos los presidentes de Partidos Liberales.

Nuestro informante nos manifestó que se había estudiado detenidamente el mapa electoral, y se habían cambiado ideas generales sobre la posibilidad de llegar a unificación de todos los partidos, a fin de no perjudicarse en manera alguna en las futuras elecciones generales.

Contra
GONORREA
CISTITIS
Enfermedades de la Vejiga y de los Riñones.
DISMINE FAVROT
Nuevo Remedio
experimentado con el mayor éxito en Parí en los celebres Hospitales Saint-Louis y Saint-Lazare.
Laboratorios H. FERRE, BLOTTIÈRE y Cie, 6, rue Dombasle, Paris.

Candidatura a diputado demócrata de Rafael Silva Lastra

Se pone en conocimiento de correligionarios que mañana Sábado, habrá inscripciones de la 1 de la tarde a las 11 la noche, y hoy desde las 7 11 P. M.

El Comité atiende a los correligionarios en Delicias 518, recomienda a todos los demócratas que desean llevar gente y preparada a la Cámara se apresuren a trabajar por Rafael Silva Lastra, pues la elección se efectuará el Do-

SE REALIZO AYER EL ESCRUTINIO FINAL DEL CONCURSO PRESIDENCIAL DE "LOS TIEMPOS"

Ayer se puso término al escrutinio del gran Concurso Presidencial de "Los Tiempos", declarándose los premios ofrecidos por este diario.

Un público numeroso, como en el día anterior, siguió las alternativas del escrutinio, mostrándose bien impresionado de la forma en que se llevó a efecto en todas sus partes.

"Los Tiempos" ha repartido entre sus lectores, en este Concurso Presidencial, $ 1.100 en premios.

EL PRIMER PREMIO

El primer premio del Concurso Presidencial, que tenía $ 500 como premio, correspondió al señor Jorge A. Rojas, quién se encontraba ayer tarde entre los presentes a la hora del escrutinio.

El señor Rojas señaló un total de 257.219 votantes, 183.161 votos para el señor Figueroa y 74.058 para el señor Salas. Como se recuerda, los resultados oficiales son: total de votantes, 257.166; por el señor Figueroa, 183.166 y 74.066 por el señor Salas.

Señor José A. Rojas

LOS DEMAS PREMIADOS

El segundo premio de $ 250, correspondió a la señorita Luzmira Melo, San Pablo 2029. El tercero, de $ 200, al señor N. Herrera, Catedral 1109. Para completar los $ 1.100 en premios, y con la aceptación de todos los presentes, se rifó entre las cien mejores aproximaciones al último premio de $ 150, que correspondió al señor Hugo Coello, Rosas 2073.

A NUESTRA IMPRENTA

Todas las personas que han resultado premiadas en este gran Concurso Presidencial, que "La Nación" y "os Tiempos" llevaron por todo el país, logrando en su realización el más pleno éxito, podrán pasar por la Administración de esta Empresa Periodística en el día de hoy a cobrar los premios que se señalan más arriba.

EL PRONTUARIO ELECTORAL
con cuadros esplicativos de las cédulas oficiales, a 0.70.
LEY DE ELECCIONES, A $ 1.50
Impuesto a la Renta con la tabla para calcular el impuesto complementario, a $ 2.00.
A comerciantes al por mayor 40 por ciento de descuento.
—:— EN BANDERA 171 —:—

PARTIDO DEMOCRATA

DIRECTORIO GENERAL DEMOCRATA. — A las 6 P. M. de hoy Viernes sesionará ordinariamente el Directorio General del Partido Demócrata para tratar asuntos de trascendental importancia política, por lo que se nos encarga recomendar la asistencia de los señores directores generales. También se dará cuenta de numerosa correspondencia relacionada con la elección presidencial, y con las luchas internas del Partido para las elecciones de los candidatos a senadores y diputados que llevará esta colectividad en las próximas elecciones generales del 22 de Noviembre.

Ayer sesionó el Centro de Propaganda Radical

Ayer sesionó el Centro de Propaganda Radical.

Presidió la sesión el Presidente señor Isidoro Muñoz, y el secretario señor Julio Cordero C., con numerosa asistencia de señores asambleístas.

En la hora de los incidentes, el Presidente ofrece la palabra, y hace uso de ella el señor H. Pacheco, y pide que se nombre la Mesa Directiva, para que se acerque al señor Ministro de Instrucción, pidiendo la derogación del decreto-ley que exige el pago de los exámenes a los estudiantes.

El señor F. . Fermandois pide la palabra para presentar a la Asamblea del Centro su renuncia de socio, siendo aceptada.

Intervienen en el debate sobre el resultado de la elección interna de la Asamblea, los señores Rojas, H. Pacheco, I. Labarca, Echiburú y I. Undurraga, opinando que la elección adolece de vicios y por lo tanto debe declararse su nulidad.

Defendieron la corrección de la elección los señores Germán Crumwall y Teófilo L. Ruiz Rubio, declarando que la juventud debe velar por la disciplina del partido.

En la orden del día hicieron uso de la palabra los señores Hugo Herrera Walker, Luis Grandi, Gutiérrez, Darío Salazar, Eduardo Solovera y Pérez Besoa'n, y emitieron opiniones sobre los diversos puntos de la tabla.

INFORMACIONES CABLEGRAFICAS DEL EXTERIOR

DE NUESTROS CORRESPONSALES ESPECIALES VIA EASTERN Y A LL AMERICA CABLES INC. Y DE "THE UNITED PRESS". LOS ORIGINALES DE TODOS LOS CABLEGRAMAS QUE SE INSERTAN EN ESTA SECCION ESTAN A DISPOSICION DEL PUBLICO EN ESTA IMPRENTA

M. Painlevé organizó el nuevo Gabinete francés

El Ministerio de Finanzas se divide en dos carteras: la de Presupuestos será desempeñada por M. Bonnet.—La lista oficial de los Sub-secretarios del nuevo Ministerio.—Es posible que se cree una cartera de Tesorería

LOS NUEVOS MINISTROS SE PRESENTARAN EL 4 DE NOVIEMBRE AL PARLAMENTO

PARIS, 29.— Después de presentar el nuevo Gobierno al Presidente Doumergue, el señor Painlevé anunció que el gabinete solo se presentaría ante el parlamento el cuatro de Noviembre. (U. P.)

PARIS, 29.— La lista oficial del nuevo Gabinete trae las siguientes modificaciones sobre la versión semi-oficial: Ministro de Pensiones, Antériou; Ministro de Colonias, Perrier; Ministro de Comercio, Daniel Vincent, y se divide en dos el Ministerio de Finanzas, haciéndose cargo de la cartera de presupuestos, Bonnet.

El señor Loucheur se negó a aceptar el Ministerio de Comercio, en vista de lo cual Painlevé pasó a Vincent al Ministerio de Comercio, llamando al senador León Perrier para desempeñar la cartera de Colonias.

La lista oficial de los sub-secretarios del nuevo Gabinete es la siguiente: presidencia del Consejo, Aimé-Beathod; Marina Mercante, Danielou; Guerra, Ossala; Aeronáutica, Eynac; Regiones Libertadas, Shmidt; Instrucción Técnica, Benazet; Comisario de Alojamiento, Levasseur. (U. P.)

La situación del nuevo Gobierno

PARIS, 29. — M. Painlevé ha estado marcando el tiempo unos pocos días, organizando las fuerzas para la presentación ante el Parlamento, del nuevo Gobierno, y esperando que se el otorgue un voto de confianza mediante una bien clara mayoría, que le permita ocuparse con tranquilidad a resucitar el franco y restablecer el crédito.

Como Premier y Ministro de Finanzas, M. Painlevé necesita de todo su famoso talento y tacto para coordinar y satisfacer a los grupos entre los cuales se lucha encarnizadamente por principios secundarios. La política fiscal debe ser lo suficientemente radical para satisfacer no sólo a los radicales, sino que debe contar también con el apoyo de los socialistas, cuya abstención significaría la derrota para el leader.

La oposición estima intolerable cualquier insinuación al impuesto al capital, y aún a la contribución especial para salud, que los socialistas exigen. La verdadera batalla probablemente se desarrolle en el Senado, cuya tendencia firme contra la inflación e impuestos, será ahora reforzada por la presencia de M. Caillaux, el que se espera habrá de combatir duramente al Gobierno que lo eliminó de su seno. — (U. P.).

PARIS, 29.— La lista semi-oficial que circula sobre la nueva composición del gabinete es la siguiente, Painlevé presidente del Consejo y Ministro de Finanzas, Aristide Briand, Ministro de Relaciones, Chautemps, Ministro de Justicia, Schrameck Ministro del Interior, Daladier Ministro de la Guerra, Burel Ministro de la Marina, Delbos ocupará el Ministerio de Instrucción y el Senador de Monzie el de trabajos públicos. El señor Durand se hará cargo del Ministerio de Agricultura, Durafour del Trabajo, y Daniel Vincent del Ministerio de colonias.

Es posible que se cree un Ministerio de la Tesorería y que Loucheur acepte el Ministerio del Comercio.

Los miembros del nuevo gabinete se reunirán a las once de la mañana para completar la lista. (U. P.)

Alemania dará toda clase de facilidades a los estudiantes españoles

MADRID 29.—Una nota de la Presidencia da a conocer una comunicación de Berlín, en la que se manifiesta que las autoridades alemanas darán toda clase de facilidades a los estudiantes españoles que estudian en Alemania. Será gratuito el vise de sus pasaportes y se les concederá una rebaja de cincuenta por ciento en los ferrocarriles, disfrutando además, todas las ventajas de que gocen los estudiantes alemanes.—(U. P.)

RUSIA

Una antitoxina para la epilepsia

MOSCU, 29. — Comunican de Leningrado que el doctor Speransky, pretende haber descubierto una antitoxina para la epilepsia, mediante diversos experimentos hechos con perros. — (U. P.)

CHINA

Chang-Tso-Lin habría iniciado una contra-ofensiva

LONDRES, 29.— Comunicaciones procedentes de Shanghay anuncian que el general Manchuriano Chang-Tso-Lin, inició el Jueves una contra-ofensiva, apoderándose de la ciudad de Haichow.—(U. P.).

«Pronto se restablecerá la tranquilidad en Damasco»

Así lo comunica el general Sarrail al Gobierno francés.—En los círculos oficiales de Francia reina gran ansiedad por la situación de Siria.—Como consecuencia del bombardeo, toda la población de Siria se habría levantado formando bandas dispuestas a unirse con los drusos y a apoyarlos en su lucha

EL NUEVO GABINETE FRANCES PROYECTA LLAMAR AL GENERAL SARRRAIL A PARIS

El general Sarrail dejaría de ser gobernador de Siria

PARIS, 29.—El Ministerio de Relaciones se niega a dar informes, ya sea negando o confirmando las informaciones del diario "Libertad", según las cuales M. Briand habría pedido a M. Painlevé que llamara al general Sarrail, Gobernador General de Siria.

Estaría restablecida la tranquilidad en Damasco

PARIS, 29.— El general Sarrail telegrafió desde Damasco que estaba restablecida la tranquilidad. Dice que bandas de indígenas rodean la ciudad pero que han llegado ocho mil franceses de refuerzo, de modo que está asegurada la protección de los extranjeros. Niega el general Sarrail las exageraciones divulgadas respecto al bombardeo que se concretó a cañonear la calle dieciocho interseccional para impedir que las bandas se acercaron al palacio donde los franceses tienen establecidos sus cuarteles generales.—(U. P.)

Información recibida en Londres sobre el bombardeo de Damasco

LONDRES, 29.—Hasta este momento se carece de una información autorizada sobre el bombardeo de Damasco, el que se dice habría durado cinco horas, empleándose tanto artillería como aeroplanos en los barrios más populoso de la ciudad.—(U. P.)

LONDRES, 29.—El corresponsal del "Daily Mail" en el Cairo, informa que los refugiados de Siria pintan la ciudad de Damasco como una ciudad muerta; dicen que las granadas destruyeron la ciudadela de Ravec, que sirve de presidio, y que se cree que no bajan de 1,200 los presos que han muerto de resultas del bombardeo, calculándose en varios millones los perjuicios causados a la propiedad.

Después de cesar el fuego, lo que se debió a las protestas de Europa y de los cónsules de Damasco, ante los excesos de destrucción cometidos por las tropas francesas, como el fuego de los carros blindados y ataques contra los almacenes de la ciudad y las calles principales de la misma, se dice que todo el pueblo de la Siria en masa se levantó formando numerosas bandas armadas que rodean la ciudad de Damasco, dispuestas para unirse a los drusos —(U. P.)

LONDRES, 29.—Jamal Husseini ha enviado un radiograma a la Liga Política Nacional de Jerusalén, anunciando que en Damasco se han intensificado los combates por medio de guerrillas. Niega haber dicho anteriormente que el consulado británico había sido destruído, sino que el sector de su vecindad había sido bombardeado.—(U. P.)

LONDRES, 29. — Una agencia noticiosa hebrea, comunica que el comité árabe del supremo Moslem, ha iniciado una campaña de propaganda en contra de los franceses.

Una delegación especial ha sido enviada a Lord Plumber, alto comisionado inglés solicitándole trasmita a la Liga de las Naciones, la protesta de los pueblos de Moslem y de la India por lo ocurrido en Damasco.

Reina espectación por sucesos de Siria

PARIS, 29.—El mensaje ma do por el general Sarrail al Mini rio de Guerra rompe el largo si cio reinante y declara que las jeres y niños de Damasco, algu de los cuales habían salido ayer la ciudad, regresaron a sus hoga Expone el general Sarrail que ocho mil soldados de refuerzo el general Camelin ha traído de bel, aseguran la protección de vidas y propiedades de los ext jeros, y dice que, durante el bardeo de la ciudad, uno de los ñones disparó contra la nueva ralla del palacio, donde se han tablecido los cuarteles gener franceses, ocasionando perjuicio escasa importancia.

En los círculos oficiales fra ses reina indudablemente gran siedad por la situación de Siria los pasillos del Ministerio de rra se hablaba ayer de llamar vez al general Sarrail, cosa que rece difícil, pues el general es yado por M. Herriot, que es la firme y destacada figura de la lición de los partidos de la izqu da.—(U. P.)

El cónsul británico en Damasco presenta reclamación

LONDRES, 29.— El Cónsul tánico en Damasco ha presentad clamaciones ante el representa francés, por los perjuicios caus a los sujetos británicos durant bombardeo. (U. P.)

El nuevo Gabinete y la situación de Siria

PARIS 29.—Se sabe autoriz mente que una de las primeras sideraciones del nuevo Gabinete rá tratar la situación de Siria, mándose pronto al general Sar

El Gobierno ha recibido prote de resultas de los daños ocasion a las propiedades de los extranj en Damasco, particularmente a norte-americanos, cuyos perju suben a una cantidad considerabl Gobierno proyecta enviar una mi a Siria, encabezada por un civil mo Residente General, siendo pr ble que ocupe este cargo M. Bon mientras que al general Sarrail s tranfiere el Consejo Superior de G rra. — (U. P.)

FRANCIA

¿Quién será el Director del Banco de Francia?

PARIS 29.—Se confirma la información de que M. Painlevé ofreció al ex-miembro del Gabinete, M. Chauset, el cargo de director del Banco de Francia, en reemplazo del señor Rabineau, quien renunciará por razones de salud.—(U. P.)

La reunión de la Cámara de Diputados

PARIS, 29. — La Cámara de Diputados se reunirá hoy en la tarde. Se espera que esta primera sesión sea simplemente una formalidad sin trascendencia y durante la cual el Presidente, Mr. Herriot, pronunciará el discurso de protocolo para pedir después la suspensión de las sesiones hasta el Martes, con toda probabilidad. — (U. P.)

CIGARRILLOS
The "Three Castles"
TABACO VIRGINIA SUPERFINO
$2.20
BRITISH-AMERICAN TOBACCO Cº (CHILE) LTD

ALEMANIA

Terrible explosión

BERLIN 29.—Cuatro personas resultaron heridas a consecuencia de una terrible explosión que se produjo en una fábrica de cola química. Parte de las murallas fueron arrojadas a mil yardas de distancia y centenares de ventanas de las casas cercanas, completamente hechas pedazos.—(U. P.)

La crisis ministerial no afecta los acuerdos de Locarno

BERLIN, 29.—Por intermedio de los Embajadores en París, Londres y Bruselas, Alemania puso en conocimiento de los aliados que continuará en su política sobre los acuerdos de Locarno, a pesar de la crisis ministerial.—(U. P.).

¿Se disolverá el Reichstag?

BERLIN, 29.—Después de la resolución de los socialistas de solicitar nuevas elecciones, aumentan las probabilidades de que se disuelva el Reichstag y se convoque a nuevas elecciones.—(U. P.).

EL CONDE WESTARP HABLA EN DRESDEN

CREE QUE LOS TRATADOS DE LOCARNO NO SERAN ACEPTADOS POR EL REICHSTAG

DRESDEN 29. — El dirigente del Partido Nacionalista, conde Westarp, dirigiéndose a sus partidarios, expresó gravísimas dudas acerca de que los Tratados de Locarno fuesen aceptados en el Reichstag, asegurando que la totalidad de los nacionalistas los repudiaban. Dijo también que los recientes miembros nacionalistas del Gabinete habían sido mantenidos ignorantes acerca de su iniciativa. Predijo que se verificarían elecciones generales después de la disolución del Reichstag. — (U. P.)

Se habría designado nuevo administrador del Banco de Francia

PARIS, 29.— Se confirma la noticia de que M. Painlevé ofreció la gobernación del Banco de Francia al ex-Ministro M. Chaumet. (U. P.)

GRAN BRETAÑA

El cónsul chileno en Londres desmiente informaciones tendenciosas sobre Tacna y Arica

LONDRES 29.— Se han desmentido los informes que publicó la prensa de esta y al efecto el señor Salinas, Encargado de Negocios de Chile en Londres, dirige una carta abierta a los diarios y hace resaltar en ella que Chile ha dado toda clase de facilidades para expedir la labor de la Comisión plebiscitaria y ha entregado Tarata al Perú, obrando en todo de acuerdo con el laudo del Presidente, Mr. Coolidge. (U. P.)

Fallece von Hohenborn

BERLIN 29.—Informan de Cassel que ha fallecido el ex-Ministro de la Guerra, von Hohenborn.—(U. P.)

ITALIA

Nuevo monumento nacional

ROMA 29.—En breve se declarará monumento nacional la casa donde nació Mazzini, en Génova.—(U. P.)

Hacia el lejano Oriente

TRIESTE 29.—Hoy zarpó de este puerto el vapor "Viminale", iniciando un servicio regular entre Trieste y el Lejano Oriente.—(U. P.)

Un pequeño temblor causa enorme pánico

MODENA 29.—Se dejó sentir en esta población un pequeño temblor de tierra que produjo considerable pánico entre la población. No se tiene noticia de que haya causado algún daño material.—(U. P.)

El nuevo Ministro de Bolivia ante el Vaticano

presenta sus credenciales

ROMA 29 — El nuevo Ministro de Bolivia ante la Santa Sede, don Jorge Sáenz, presentó sus credenciales al Pontífice, con quien conversó en seguida media hora afablemente en la biblioteca particular del Padre Santo.

Después de esta conferencia el Ministro celebró una entrevista con el Cardenal Gasparri. — (U. P.)

Se posterga la apertura del Senado

ROMA 29. — Ha quedado postergada hasta el 14 de Noviembre la apertura del Senado. — (U. P.)

LA EXISTENCIA ACTUAL DE MAMIFEROS PREHISTORICOS

Conan Doyle no tiene dudas acerca de que la "Serpiente de mar" es un hecho.—Un perro con aletas o una tortuga sin caparazón.—¿Plesiosauro o cocodrilo marino?

LONDRES, 29. — Sir Arthur Conan Doyle, comentando el reciente descubrimiento de un enorme hoyo lleno de agua en Rodesia del Norte, que se cree contiene ejemplares vivos de los llamados "mamíferos prehistóricos", los cuales se estiman extinguidos hace mucho tiempo, ha hecho una salida inesperada en la prensa, defendiendo la "serpiente de mar".

"No me cabe un átomo de duda, ha dicho Sir Arthur, acerca de la existencia de la "serpiente de mar".

"Los testimonios son demasiado claros. Treinta o cuarenta personas han visto la "serpiente de mar" a la vez, y es una pura tontería creer que todas ellas padecían de alucinación. Mi teoría propia es que las "serpientes de mar" viven, en la mayoría de los casos, en las profundidades del mar; parecen anguilas enormes y sólo en raras ocasiones las vemos en la superficie".

Sir Arthur, que hace tiempo se viene interesando por todo aquello relacionado con la posible supervivencia de los animales llamados "prehistóricos" en la época moderna, cree que la "serpiente de mar" aparece en la superficie del océano sólo cuando es arrojada a ella por algún violento trastorno sísmico del lecho del océano. Otros ejemplares de tales especies "extinguidas" se presentan a nuestra vista de tarde en tarde, dice Mr. Conan Doyle.

"En cierta ocasión, mi mujer y yo nos íbamos acercando a Atenas a bordo de un barco italiano, cuando divisamos con perfecta nitidez, muy abajo, en las claras aguas, una extraña estructura de más o menos cuatro pies de largo, que se parecía considerablemente a un perro con aletas o a una tortuga sin caparazón.

"Nada dije sobre el asunto en ese entonces, porque sabía que nadie me creería; pero un poco tiempo después, un almirante, Anstruther, creo que era ése su nombre, dijo haber visto tal bestia en las afueras de la costa de Irlanda, y su descripción correspondía exactamente con la mía. Era, probablemente, un plesiosaurio o un cocodrilo marino.

"Mi opinión particular es que la expedición patagónica sólo perdió al gran perezozo, ese bicho enorme que nuestros museos clasifican entre fósiles.

"Creo firmemente que nuevas investigaciones demostrarán que muchos de los llamados "animales prehistóricos", incluyendo la tan discutida "serpiente de mar", estarán todavía vivos".—(U. P.)

EN LA FEDERACION INTERNACIONAL DE ALGODONEROS

SE REUNE LA COMISION DIRECTIVA Y TOMA IMPORTANTES ACUERDOS

MILAN 29.—La comisión directiva de la Federación Internacional de Algodoneros, se reunió en ésta discutiendo importantes problemas, como por ejemplo, el arbitraje internacional en los negocios sobre algodón y la mejora de las estadísticas sobre el cultivo de dicho producto; se decidió enviar una comisión que recorrerá Perú y Bolivia con el objeto de estudiar las posibilidades que dichos países ofrecen al cultivo del algodón.—(U. P.)

Nuevo raid aéreo

MILAN, 29.—El aviador Casagrande declaró al corresponsal de la United Press que tiene el propósito de efectuar un vuelo desde Sexto Uslende a Génova, el 31 del presente mes. Agregó que la salida oficial de Génova la efectuará en los primeros días de Noviembre.—(U. P.)

EN BUSCA DE LA FELICIDAD

Las personas que han tomado Yodolén 18 (a base de peptona con yodo), para evitar la arterio-esclerosis, gota, reumatismo y todas las graves complicaciones de estas afecciones gozan de una vejez saludable y tranquila.

Certifico indicar a menudo el Yodolén 18, en todos aquellos casos en que encuentro indicados los yoduros.

Fdo.—Dr. E. B. M.—Santiago

El facultativo que suscribe se complace en manifestar que el Yodolén 18 es una preparación que permite administrar el yodo aún a los enfermos más intolerables al uso de los yódicos, lo que permite obtener con su administración los mejores resultados, en los numerosos enfermos que necesitan de esa sustancia.

Fdo.—Dr. E. H. C.—Santiago.

MARRUECOS

Las actividades en la zona española

MADRID, 29.— Informan de Marruecos es continua la presentación de familias. De 1,400 que hay en el sector oeste quedan ochocientas en situación de expectación.

Los aviadores reconocieron y bombardearon todo el frente de la región de Tazza. La situación general es buena.

Se dice que en Casa Blanca se ha descubierto una banda de malhechores indígenas que se dedicaban a saquear los moros asesinándolos en un barrio apartado de la ciudad. El jefe de la banda, Moramed-Ben-Asud fué detenido y ha hecho revelaciones ensacionales sobre los crímenes cometidos.

Los generales Navarro y Riquelme recorrieron las posiciones del sector de Alcázar y regresaron a la plaza.—(U. P.)

PARIS, 29.—Despachos recibidos de Alhucemas hacen saber que los rifeños atacaron con encarnizamiento los puestos avanzados españoles, que dominan Ajdir, pero fueron rechazados, sufriedo grandes pérdidas.

ILUSTRACIONES DEL CABLE

La tragedia de Damasco

Acaba de caer sobre la vieja y blanca ciudad de Damasco, una lluvia de fuego, como aquel castigo bíblico que arrasó las ciudades que duermen ahora bajo el limbo tenebroso del lago Asfaltite.

El cable dice que 25 mil personas han perecido bajo la metralla y que la ciudad histórica de los califas, el apacible oasis del desierto sirio, está convertida ahora en un montón de escombros humeantes y sangrientos.

Esta es la desdicha del petróleo. Damasco tiene otro aliciente: es la puerta que conduce a la Mesopotamia, a los fabulosos pozos del Tigris y también a los ricos yacimientos auríferos de la Caucasia.

Habitada la región por una tribu fanática y batalladora, tan indómita como la que se defiende en el Riff, ha opuesto a la dominación extranjera una fiera y agresiva resistencia. Hace dos años se rebelaron contra la dominación extranjera y pagaron en torrentes de sangre su rebelión; restañaron sus heridas, se fortificaron y vuelven a la guerra de liberación tan feroces y tan desesperados como hace dos años.

El 12 de Agosto último, sorprendieron una columna francesa y le mataron 800 soldados; pocos días después, aislaron otro destacamento y lo mutilaron. Sólo 77 soldados llegaron a su destino. Más tarde, en Setiembre último, un cuerpo de ejército de tres mil hombres, fué dispersado y deshecho. Los drusos tomaron con esto aliento e impulso. Extendieron sus guerrillas, atacaron por diversos puntos, sorprendiendo al enemigo, encerrándolo en sus motañas, sitiándolo en sus fortalezas. M. Painlevé declaró hace poco en la Cámara francesa que el ejército francés había perdido en las últimas operaciones, cerca de seis mil hombres.

Amenazada así la posición de Francia, se organizó esta represión dolorosa. La ciudad de Damasco, ante cuyos muros de cal se extasió Pierre Loti y por cuyos bazares y calles silenciosas pasaron Gómez Carrillo y Rudgard Kipling ha quedado deshecha, desventrada, mostrando sus entrañas misteriosas al sol implacable de la llanuria siria.

Pero los drusos no están vencidos; el cable dice que han salido de Damasco para refugiarse en las aldeas vecinas, desde donde siguen amenazando al ejército de ocupación.

Por otra parte, el ejército del general Michaud tiene tropas comprometidas en diversos puestos que los drusos sitian con una tenacidad casi delirante.

¿De donde le viene a esta tribu este vigoroso sentimiento de la libertad? Los drusos en número de 150 mil habitan las montañas del Kurd y Deir-el-Kamar, esto es la Casa de la Luna, una gran aldea rústica situada en el distrito de Chuf, es la residencia del Emir o príncipe de los drusos que habita allí en una fortaleza.

La fisonomía moral de este pueblo es de lo más pintoresco. La religión de los drusos no se parece a ninguna de los demás pueblos de la región. Son [illegible] en un solo Dios, el cual se mostró en figura humana en la persona de Haken, califa de Egipto, en 1030. No practican la circuncisión, los ayunos ni las oraciones; beben vino, comen carne de cerdo, se casan hermanos con hermanas y tiene el derecho de poseer muchas mujeres. Desprecian especialmente el mahometismo. Los drusos creen en la trasmigración de las almas y adoran a un becerro.

Son republicanos por la austeridad de sus costumbres, tenidos siempre como rebeldes y han sabido permanecer libres a través de mil años contra todas las tentativas de dominación.

El Emir de los drusos no puede hacer la guerra sin consultar a su pueblo, una noble sencillez los conjunta a todos en la vida social; invencibles en las montañas ignoran por completo el arte de pelear en el llano. Otra virtud distingue a esta extraña gente, y es su fidelidad que corre a parejas con su valor. Jamás hacen traición, pero vengan la sangre con la sangre.

Los drusos llevan sus celos hasta un punto exagerado. Un tupido velo oculta a toda mirada profana los encantos de sus mujeres, que se asegura son muy hermosas y de pasiones vehementes. Los maridos oyen con disgusto los elogios que se hacen de sus mujeres y no se puede ensalsarlas demasiado sin exponer la vida.

Este es el pueblo que trata de quebrantar a toda costa la dominación francesa en Siria.

Los franceses fortifican el puesto de Ezra, amenazado por la insurrección de los drusos

ESTADOS UNIDOS

Consolidación de la deuda pública de Honduras

WASHINGTON, 29.— La misión de Finanzas hondureña encabezada por el Ministro de Hacienda de Honduras, señor Castro, firmó en la Embajada británica el arreglo de la refundición de la deuda de Honduras por cinco millones de libras esterlinas que los tenedores particulares de bonos de los ferrocarriles hondureños pagarán en treinta anualidades de cuarenta mil libras cada uno.—(U. P.)

Asyatt Verrill se dirige a Sur América

NUEVA YORK, 29 —En el vapor "Santa Ana" ha zarpado con rumbo a la América del Sur el escritor Asyatt Verrill, que tiene el propósito de hacer investigaciones etnológicas para el Museo Americano Indiano de la Fundación Heye.

El profesor invertirá en esta jira ocho meses y recorrerá los países de Panamá, Colombia, Ecuador, Perú y Chile.

Mr. Verrill niega que existan tribus de indios blancos y dice que se han dado solamente algunos casos aislados, pero que son en realidad verdaderas anormalidades, faltándoles el natural desarrollo y que generalmente mueren al nacer. —

Los sucesos de Damasco y la deuda francesa a Estados Unidos

WASHINGTON, 29.— Comunicaciones de Damasco indican que los franceses protegieron a sus compatriotas tras sus posiciones de barreras de fuego, pero observaron cierta negligencia para proteger a los ciudadanos de otras nacionalidades, todo lo que contribuye en ésta para aumentar la frialdad hacia los franceses con referencia al nuevo punto de vista presentado ellos respecto al reembolso de deudas.—(U. P.).

ARGENTINA

El Ministro de la Guerra se dirige a Cóndores

BUENOS AIRES 29.—Acompa do de su secretario privado, ma Sánchez, sus ayudantes de ca mayores Ruda Rossi y teniente ronel Sánchez Reinafe, partió ñana en el tren que sale de la tación Pacífico, a las 5, el Mi tro de la Guerra, general Justo, con el objeto de presenciar en C dores la fase final de las gra maniobras de Primavera. Mien dure la ausencia del Ministro t lar de la Cartera de Guerra, se nombrado al Ministro de Mar almirante Domecq García, para lo reemplace.—(Especial).

BUENOS AIRES, 29. — La Co federación de comercios de sast ría, tiendas y anexos, incluso casas de Gath y Chaves, Harrod otras, comunicaron a los obrero empleados que suspenderán los cuentos establecidos por la ley jubilaciones, conjurando así el ligro de una huelga con que a nazaban los obreros. — (U. P.)

BUENOS AIRES, 29. — Se calmado el ambiente político a de la fórmula radical para las e ciones por la Gobernación de provincia de Buenos Aires. Se gura que ha resuelto propiciar candidatura Vergara-Ortuzar, mula que es favorable a la fu del radicalismo. — (U. P.).

Los polistas argentinos se aprestan

BUENOS AIRES, 29 — Los po tas argentinos organizan activam te los equipos necesarios, para putar la Copa Argentina en el neo que se realizará en Viña Mar, en el mes de Febrero pr mo. — (U. P.).

Apetitosa - Agradable - Saludable

RADIUM CAKES

es la mejor galleta

Calidad es la base de la aceptación de las segadoras

"EMERSON"

En todas partes estas espléndidas segadoras han dado los mejores resultados, tanto por su duración y resistencia como por su perfecto trabajo.

TAMBIEN OFRECEMOS LOS RASTRILLOS

"OSBORNE"

Y, toda clase de repuestos para PICADORAS "CROWLEY" N.o 12.

CORREAS "SIN FIN", "COPPER-QUEEN". Especiales para trilladoras o picadoras de pasto.

PRECIOS MUY VENTAJOSOS.

Depto. de Mercaderías de

MORRISON y Co. — Santiago

LA RIOJANA

ESTADO 64 — ESTADO 64

Alfombras, Linoleums, Tripes, Guardas, Gergones, Felpudos de coco; Pisos cama, Tapices, Brocatos de seda y algodón, Gobelinos, Yutos, Felpas lisas y labradas, Popelinas, Carpetas de mesa, Cretona doble ancho y un ancho; Lanzas de bronce para cortinas y novedades para señoras.

Todo a precios sin competencia.

BLANCO Hnos. y Cía.

Nitro-Ozona de Lowe y Weissflog

Incomparable remedio y desinfectante. Unico, por su gran obra bactericida y por ser en absoluto inofensivo.

Sus rapidísimos efectos, sobre todo en las fiebres y enfermedades epidémicas, le han dado una fama universal.

Las enfermedades infecciosas crónicas, de lúgubre historia como la tuberculosis (tisis) son totalmente vencidas por el Nitro-Ozona, aún en sus períodos avanzados.

Las afecciones de la piel, de la vista, males de origen infeccioso de los órganos respiratorios, son rápidamente curados.

Todo enfermo debe leer el "Catecismo Nitro-Ozona", librito explicativo tratándolo de comprender, amplia y minuciosamente. Este librito se remite gratis, a quien lo pida a:

SUCESION LUIS LOWE, OFICINA CLARAS 149, CORREO, CASILLA 832, DROGUERIA DAUBE Y BOTICAS PRINCIPALES.

INFORMACIONES CABLEGRAFICAS DEL EXTERIOR

DE NUESTROS CORRESPONSALES ESPECIALES VIA EASTERN Y ALL AMERICA CABLES INC. Y DE "THE UNITED PRESS". LOS ORIGINALES DE TODOS LOS CABLEGRAMAS QUE SE INSERTAN EN ESTA SECCION ESTAN A DISPOSICION DEL PUBLICO EN ESTA IMPRENTA

SUECIA

Este año no habrá Premio Nobel de Medicina

COPENHAGUE, 29.— Noticias procedentes de Estocolmo, anuncian que se resolvió no otorgar este año el Premio Nobel, de Medicina.—(U. P.).

NICARAGUA

Estados Unidos mantendrá su actitud pasiva ante la situación nicaragüense

WASHINGTON, 29. — Un alto funcionario del Departamento de Estado ha declarado que los Estados Unidos mantendrán una actitud pasiva en la situación nicaragüense hasta tanto que se reciba una información completa sobre las condiciones en que se encuentra la nación. Declaró que la sustitución de algunos miembros del Gabinete no afectaba en nada a la actitud de los Estados Unidos, máxime cuando la política contempla el reconocimiento de un Gobierno que es constitucional, teniendo un presidente y un Gabinete elegidos y designados de acuerdo con las leyes constitucionales del país.

Cuando una Junta militar o cualquiera otra Junta derriba un Gabinete y crea un nuevo Gobierno, los Estados Unidos no le prestarán su reconocimiento hasta tanto que este Gobierno sea constitucional. — (U. P.).

Las fuerzas helénicas han evacuado el territorio búlgaro

EL CONSEJO DE LA LIGA DE LAS NACIONES NOMBRA LA COMISION QUE HA DE FIJAR LAS RESPONSABILIDADES Y LAS REPARACIONES, PREVIO ESTUDIO DE LOS SUCESOS.—ESTA COMISION SERA PRESIDIDA POR SIR HORACE RUMBOLD

Y SE REUNIRA EL 6 DE NOVIEMBRE PROXIMO.—GRECIA Y BULGARIA ACEPTARAN LA DECISION DEL CONSEJO. — M. BRIAND Y Mr. CHAMBERLAIN CREEN QUE LA MEJOR MANERA DE QUE CESEN LOS DISTURBIOS EN LOS BALCANES ES LA FIRMA DE UN TRATADO SOBRE EL MODELO DEL DE LOCARNO

EL CONSEJO DE LA LIGA SE REUNIRA HOY A LAS 11 A. M.

VIENA 29.— Informan de Sofía que los búlgaros acordaron no volver a ocupar su propio territorio, hasta que hayan transcurrido veinticuatro horas después de su evacuación por los griegos.

Una comisión de agregados militares hará el cálculo prudencial de los perjuicios irrogados por la invasión griega.—(U. P.)

PARIS, 29.—Grecia y Bulgaria aceptaron anticipadamente la resolución del Consejo de la Liga de establecer las responsabilidades y reparaciones que deberían fijarse por parte de cada uno y convinieron en dar inmediata libertad a todos los prisioneros.—(U. P.)

PARIS, 29.—El Consejo de la Liga resolvió celebrar una reunión el Jueves en la noche, con el propósito de cerciorarse de que todo está listo y escribir el capítulo final en el conflicto de los Balkanes, designando una comisión mixta, compuesta de un diplomático inglés, dos militares y dos civiles, que probablemente serían escogidos de Francia, Italia, España y Japón. Esta comisión se trasladaría a Macedonia con él fin de fijar las responsabilidades que afectan a cada país y las reparaciones que sería necesario pagar; la comisión redactaría un informe que se presentaría al Consejo de la Liga en el próximo mes de Diciembre, para que éste resolviese en definitiva lo que estimare conveniente.—(U. P.)

PARIS, 29.—El Consejo de la Liga designó la comisión que ha de fijar las responsabilidades y las reparaciones en el conflicto entre Grecia y Bugaría. Dicha comisión quedará constituída por Sir Horace Humbodt, Embajador de Gran Bretaña en Madrid, que la presidirá, por dos militares, uno francés y el otro italiano, que todavía no han sido nombrados y por dos civiles, uno de Grecia y otro de Holanda. La comisión se reunirá el 6 de Noviembre.—(U. P.)

PARIS, 29.—En el Consejo de la Liga, M. Briand, leyó los mensajes tranquilizadores de la misión militar mandada por el Consejo a la frantera reco-búlgara, informes que declaran que está virtualmente terminada la evacuación y que solamente se oyen tiroteos aislados sin importancia.

Grecia telegrafió al Consejo de la Liga comprometiéndose a tener terminada la evacuación dentro del plazo de sesenta horas acordado por el ultimatum de la Liga.—(U. P.)

ATENAS, 29.—El Gobierno ha protestado ante la Liga por el corto plazo que se le ha otorgado por el Consejo para proceder al retiro de sus tropas.—(U. P.)

SOFIA, 29.—Los agregados militares aliados han llegado a esta y siguieron viaje a Petrich, a fin de investigar, a nombre de la Liga de las Naciones, la situación del conflicto en el terreno mismo. No hay indicaciones de que los griegos se hayan retirado.—(U. P.)

ATENAS, 29.— El jefe del estado mayor general ha declarado al representante de la United Press, "A pesar del ataque búlgaro que hubiera justificado la continuación de la ocupación del territorio búlgaro por las tropas griegas, nosotros deseamos dejar en evidencia la buena fe con que obra Grecia y por consecuencia de acuerdo con el pediod de la Liga de las Naciones hemos procedido a su evacuación. (U.

ATENAS, 29.— La evacuación del territorio búlgaro por las tropas griegas se terminó a las nueve de la mañana. (U. P.)

LONDRES, 29. — Informaciones de Atenas, que no han tenido confirmación, anuncian que ha terminado la evacuación del territorio búlgaro por las tropas griegas.

BRASIL

Un obsequia del Príncipe Pedro de Orleans al Instituto Histórico brasileño

RIO JANEIRO, 29.—El príncipe Pedro de Orleans visitó el Instituto Histórico brasileño, haciendo donación de un ejemplar de las Luisiadas, obra de Luis Camoens, editada en 1572.—(U. P.)

Renuncia el Presidente de Matto Grosso

RIO JANEIRO, 29.—El Presidente de Matto Grosso, Coronel Pedro Celestino, renunció su mandato por motivos de salud.—(U. P.)

Reglamentación marítima

RIO JANEIRO, 29.—El Ministro del Interior prohibió que en lo sucesivo entren y salgan los vapores comerciales en el puerto de Río Janeiro desde las ocho de la noche hasta las seis de la mañana, con el objeto de evitar así las incomodidades de los embarques a altas horas.—(U. P.)

MARRUECOS, FUENTE DE RECURSOS FINANCIEROS

PARA ESPAÑA

Pérez Caballero, en un artículo periodístico, insinúa la adopción de una política comercial en Marruecos.—Debe hacerse compatible la ocupación militar con la explotación de las riquezas.

MADRID 29. — El ex-Ministro señor Pérez Caballero, escribiendo en "El Imparcial", respecto a la guerra de Marruecos, se declara anti-abandonista, porque "en circunstancias de hallarse el Protectorado en las puertas de nuestra casa, es imposible declararnos incapaces; ello demostraría la pequeñísima potencialidad de España". En esto se muestra conforme con la contestación dada por el marqués de Estella a Cambó.

Considera equivocada la afirmación hecha por el señor Cambó, de que estamos en Marruecos por imposición de las potencias, "cuando estamos por conveniencia nacional". Afirma que a los interventores en las negociaciones, "además de la buena voluntad, les movió el convencimiento de que interpretaban la voluntad de España". Si no se supo aprovechar ni realizar la obra, o se equivocaron los medios para realizarla, se podrá exigir la rectificación de tal conducta, pero nunca llegar al abandono que pide el señor Cambó. El mismo Cambó reconoció en 1914 que el abandono de Marruecos destruiría el prestigio de España. Debe hacerse compatible la ocupación militar con la explotación de las riquezas, como asimismo, estrechar los vínculos con el Protectorado francés y hacer una política comercial que permita encontrar recursos financieros".—(U. P.)

LA SOCIEDAD DE LAS NACIONES EN EL CONFLICTO BALCANICO

Se estima que la Liga ha demostrado su eficiencia en detener una guerra.—¿Logrará ahora prevenir un futuro conflicto?

(Correspondencia cablegráfica de H. L. Bradford, especial para "La Nación")

PARIS, 29.— La Liga dió una amplia prueba de sus reparticiones de trabajo, mediante la rapidez con que el Consejo informó respecto a la situación de la Macedonia, lo cual permite al Consejo a restablecer una pronta paz en los Balkanes.

Antes de haber trascurrido una semana desde que Bulgaria telegrafió al Secretariado de la Liga de Ginebra, solicitando la intervención de la Sociedad de las Naciones, se avisó al Consejo, por medio de su propia misión, que la evacuación por los griegos había terminado, estando actualmente los griegos y búlgaros dentro de sus respectivas fronteras.

Se estima que la Liga ha demostrado realmente su eficiencia en detener una guerra, se espera ahora demostrar su eficiencia para prevenir la guerra futura.

El Consejo de la Liga nombró una Comisión compuesta por cinco de sus miembros neutrales, bajo la presidencia de M. Rumbold, que tiene por objeto, principalmente, fijar las responsabilidades y reparaciones de esta guerra, en seguida, estudiar la situación de los Balkanes, con el objeto de elevar un informe al Consejo de la Liga, acerca de los mejores métodos para asegurar unas futuras buenas relaciones.

Tanto M. Briand como Mr. Chamberlain, creen ambos que la mejor manera de cesar con estos disturbios, es la firma de un Tratado Balkánico modelado sobre la base de los de Locarno, mediante el cual los países balkánicos arreglarían sus propias divergencias, bajo la aparente mirada de la Liga, siendo así responsables de las disposiciones pacíficas de su propio pueblo.

El Consejo se reune el Viernes, a las 11 A. M., con el objeto de celebrar una sesión especial; pero sus deberes se encuentran llenados después de haber, Grecia y Rumania, aceptado la participación de cualquiera Comisión Investigadora.— (U. P.)

EL PROGRAMA DEL PARTIDO REPUBLICANO ESPAÑOL

Un artículo de don Marcelino Domingo, en "El Liberal" de Madrid.—Estima que es necesario dar a la vida política española un tono más europeo.—"España necesita constituir grandes partidos para dar cima a su perenne anormalidad política".

MADRID 29. — El ex-diputado don Marcelino Domingo, publica en "El Liberal", un artículo en que declara que es necesario articular órganos que permitan en el futuro de la vida política un tono más europeo que en el pasado. Después de algunas disquisiciones acerca de los partidos monárquicos, alude al partido republicano, diciendo que su afán es galvanizar las fuerzas republicanas, con el siguiente programa: estructura federal del Estado; reducción del ejército al límite indispensable; escuela única; presupuesto nivelado; supresión de los latifundios; fomento y desenvolvimiento de la industria nacional; desarrollo de todos los medios de transporte; reforma bancaria que convierta a los Bancos en factores de desenvolvimiento del crédito para la economía nacional; leyes sociales que emancipen al proletariado; igualdad ante la justicia, sin fueros ni jurisdicciones.

Más adelante se pregunta qué representa cumplir tal programa; y contestando, dice que sólo requiere el propósito de cumplirlo, un hombre convencido y resuelto, una opinión que le acompañe en el Parlamento y algunos otros medios necesarios también y de que se dispone dentro del país. "Se necesita construir grandes partidos, que son indispensables para lograr dar décima a la pretérita, presente y perenne anormalidad política. España necesita un partido igual a los que en Francia acaudillan Herriot y Painlevé".

"QUIERO RESOLVER EN DEFINITIVA Y A LA BREVEDAD EL PROBLEMA DE LAS HABITACIONES HIGIENICAS"

DICE EL MINISTRO DE HIGIENE Y PREVISION SOCIAL, Dr. DON PEDRO LAUTARO FERRER, EN LAS DECLARACIONES QUE HACE PARA "LA NACION"

LA DIRECCION GENERAL DE SANIDAD, DE ACUERDO CON UNA COMISION DE ARQUITECTOS, AUTORIZARA LA INICIACION DE NUEVAS CONSTRUCCIONES DE POBLACIONES OBRERAS

Desde que llegó al Ministerio de Higiene y Previsión Social, el doctor don Pedro Lautaro Ferrer, se ha dedicado a la solución de los importantes problemas que penden de la consideración de esa Secretaría de Estado.

Uno de los más interesantes y en que el señor Ministro está vivamente empeñado en resolver a la brevedad posible, es el que se refiere a las construcciones de habitaciones para obreros y así nos lo manifestó ayer al pedirle algunas declaraciones sobre este problema, para "La Nación".

Fué una conversación breve, ya que el Ministro doctor señor Ferrer tiene su tiempo medido para atender todos los problemas que debe resolver; pero sin embargo fué lo suficientemente amplia para que nos diera a conocer interesantes detalles de su acción futura en esta materia.

LA DIRECCION DE SANIDAD DEBERA AUTORIZAR LAS CONSTRUCCIONES

Interrogado sobre el proyecto de reforma de la Ley de Habitaciones Baratas, que el señor Ministro llama de Habitaciones Higiénicas, nos manifestó que se encontraba empeñado en dar forma a un proyecto sobre el particular, que dé a la Dirección General de Sanidad facultad para que sea la única que pueda dar las autorizaciones para que se inicien trabajos en poblaciones obreras, en los lugares donde las condiciones de salubridad sean una garantía para los futuros habitantes.

En otros países donde este problema es ya una realidad, como por ejemplo en México,—continuó diciendo el Ministro doctor señor Ferrer—los sitios eriazos donde se van a construír las nuevas poblaciones, poseen amplias calles convenientemente pavimentadas y toda clase de servicios como alcantarillado y agua potable. Los sitios donde deberán levantarse las habitaciones para obreros, concuerdan con los planos del trazado aprobado por la Municipalidad. Lucen las manzanas letreros donde se indica que esos lugares han sido declarados sanos por la autoridad sanitaria y están para la venta. Una vez que se tienen todos estos puntos capitales, entonces viene la autorización para iniciar las construcciones.

Estimo—nos dijo el doctor señor Ferrer—que ésta es una manera eficaz que vendrá a resolver en definitiva el problema de las Habitaciones Higiénicas.

LOS SITIOS NO EDIFICADOS EN EL RECINTO URBANO

Otro de los puntos que consultará el proyecto de que les hablo—dijo el Ministro—es el que se refiere a los sitios no edificados que se encuentran en el recinto urbano. Esos terrenos podrán ser expropiados para dedicarlos a la construcción de habitaciones.

De esta manera estimo que podremos tener un nuevo aspecto en la ciudad, que hoy luce verdaderos lunares en este sentido.

Además agregó el doctor señor Ferrer—consultará el proyecto que será muy luego una realidad—una comisión de arquitectos que de acuerdo con el Intendente Municipal tendrá a su cargo el informe para aprobar los proyectos de construcciones. La integrarán un arquitecto de la Dirección de Sanidad, uno de la Municipalidad y otro del Consejo Superior de Bienestar Social.

Una comisión especial hará inspecciones a los conventillos declarados insalubres y comprobará si se han hecho las reparaciones pedidas para dejarlos en condiciones que puedan vivir los obreros y se adoptarán enérgicas medidas contra los que no cumplan con las disposiciones sanitarias existentes.

Quiero, terminó diciéndonos el Ministro de Higiene y Previsión Social doctor don Pedro Lautaro Ferrer,—a quien agradecimos sus interesantes declaraciones— resolver en definitiva y a la brevedad el problema de las Habitaciones Higiénicas, que lo considero de trascendental importancia.

UNA ONDA DE CALOR AFECTARA LA ZONA CENTRAL

SE PRODUCEN VARIOS TEMBLORES EN LA REGION NORTE DEL PAIS.—APARECE UNA NUEVA MANCHA SOLAR Y DOS GRANDES FACULAS

En las últimas 24 horas ha persistido el centro anti-ciclónico del Sur con máximum barométrico de 767 milímetros (1022 milibarias), en la Isla de Huafo. La influencia del área de altas presiones se manifiesta en todo el país.

El BUEN TIEMPO ha continuado en sus caracteres generales desde Arica hasta Valdivia; la nebulosidad es escasa, predominan los vientos del sur-Oste, y la temperatura se mantiene en aumento. En Llanquihue y Chiloé hubo nublados parciales. En Isla Huafo, Cabo Raper y Magallanes llueve con intermitencias.

FENOMENOS SISMICOS

Ultimamente se han dejado sentir varios temblores en la región Norte del país, que han afectado las provincias de Atacama y Coquimbo. Al parecer, se ha iniciado una nueva crisis sísmica.

ACTIVIDAD SOLAR

Ayer aparecieron, una importante mancha solar y dos grandes fáculas en el limbo Este, a cerca de setenta y cinco grados del meridiano central. Además en el limbo Oeste existía otra mancha y tres fáculas. La constante solar debe aumentar.

ANUNCIOS METEOROLOGICOS

En las próximas 24 horas continuará el buen tiempo en sus caracteres generales con vientos dominantes del Sur-Oeste. La temperatura seguirá aumentando y habría probabilidades en la producción de una ligera ONDA DE CALOR, en la Zona Central, con máximas entre 25 y 30 grados a la sombra.

OBSERVATORIO DE EL SALTO

ACTIVIDADES DE LA UECH

Para el Sábado 31 del presente están citados los empleados de la Cordonería Alemana a una importante reunión que se efectuará en los salones de la Unión de los Empleados de Chile, Bandera N.o 542, a las 7 P. M.

Esta reunión tiene por objeto la elección de un nuevo delegado, por haber renunciado la persona que servía este cargo legal. Se nos encarga recomendar a los interesados la concurrencia a la hora indicada.

ADVERTENCIAS A LOS SOCIOS DE LA UECH

Se advierte a todos los miembros de la Unión de los Empleados de Chile que tengan consultas que hacer referentes a contratos de trabajo, desahucios, seguro de vida, gratificación por años de servicios, participación en las utilidades del balance anual o cualquier otro tópico referente a la Ley de Empleados Particulares en vigencia, se sirvan pasar diariamente a la Comisión de Reclamos y Consultas Jurídicas de la Uech, Bandera N.o 542, donde se les atenderá debidamente, de 7 a 8 P. M.

EL CONSEJO ADMINISTRATIVO DE LA UECH

Mañana, a las 7 P. M., sesionará el Consejo Aministrativo de la Unión de los Empleados de Chile, Bandera N.o 542.

La tabla de primera hora tiene asuntos de gran importancia por lo que se nos encarga recomendar la asistencia de todos los señores consejeros de este organismo.

EL CUMPLIMIENTO DE LA LEY DE DESCANSO DOMINICAL

El Consejo Administrativo de la Unión de los Empleados de Chile, hace un llamado cordial al buen criterio de los dueños de establecimientos comerciales de Santiago, para que se sirvan dar cumplimiento a la Ley de Descanso Dominical, promulgada hace tiempo por el Supremo Gobierno, como medida de justicia para alivianar las duras tareas de los empleados.

Se permite también recordarles que esta ley reconoce la acción popular, debido a lo cual, la Uech nombrará las comisiones necesarias para que en carácter permanente la hagan cumplir, como única medida de hacer cesar los innumerables reclamos que continuamente se reciban en la Secretaría de esta institución social.

ASOCIACION DE EMPLEADOS DE LA CIA. CHILENA DE ELECTRICIDAD LTDA.

Según se nos ha informado, hoy es el último día fijado para la elección de delegado del personal de la Cía. Chilena de Electricidad Ltda.

La votación, como de costumbre, tendrá lugar de 6 a 7 1|2 P. M., y el escrutinio se verificará terminada la votación.

Se ruega al personal pasar a depositar su voto al local del Club, Bandera N.o 564.

LOS CORRESPONSALES DE DIARIOS DE PROVINCIAS

HACEN PUBLICOS SUS RECLAMOS SOBRE LAS CONTINUAS "CENSURAS TELEGRAFICAS"

Hemos recibido para su publicación la siguiente carta:

"Distinguido señor: Nuevamente nos vemos en el caso de hacer pública nuestra protesta—como hemos tenido que hacerlo ya varias veces—por las persecuciones y vejaciones inicuas de que el Gobierno hace víctima a la prensa de provincias.

Se ha hecho costumbre que, apenas ocurre en Santiago un hecho más o menos grave, la primera medida de salvación que se discurre es establecer lo que se llama la censura telegráfica; procedimiento que no vacilamos en calificar de estúpido, pues su único resultado práctico es que los diarios de provincias publiquen sus informaciones con un día de atraso; mientras por la vía inalámbrica esas noticias se esparcen a los cuatro vientos, y los diarios de Santiago, que no tienen ninguna cortapisa, las llevan por los trenes el mismo día o al siguiente.

En el caso del Lunes, la ciudad de Santiago estuvo entregada durante día y medio a los buenos sentimientos de las turbas, sin que se adoptaran las medidas elementales que aconsejaba la prudencia; las cuales fueron tomadas con más de treinta horas de atraso. En cambio, lo primero que se hizo fué establecer la censura telegráfica...

En otras ocasiones, hemos expresado ya al Ministro del Interior nuestras quejas por la implantación de esta clase de medidas que, en principio son tiránicas y antidemocráticas, y en la práctica resultan contraproducentes, pues tienden a provocar aún mayores alarmas y a desvirtuar las situaciones que con tan estrecho criterio se pretende ocultar; ya que el público de las provincias al saber que hay censura telegráfica, se alarma mucho más todavía, suponiendo que en Santiago ocurren cosas peores que las que se trata inútilmente de ocultar.

Entre tanto los corresponsales, aunque más no fuere en defensa del prestigio informativo de nuestros diarios, tratamos de reflejar siempre la verdad, estando muy lejos de nuestro ánimo el despachar noticias que se aparten de ella o tiendan a conmover artificialmente a la opinión pública. En nuestro caso particular que se nos diga si una vez sola hemos transmitido informaciones tendenciosas y falsas que pudieran justificar en cierta manera la censura.

La famosa censura se agrava mucho más todavía en la forma torpe y vejatoria en que se pone en práctica. Entregada a personas incompetentes y faltas de criterio, por no darse el trabajo de revisar y pensar, temiendo desagradar a sus jefes, "censuran" íntegramente nuestros despachos. Así ayer y anteayer, empleados ineptos del Ministerio del Interior, encargados de este trabajo, han destrozado nuestras comunicaciones o las han arrojado lisa y llanamente al canastillo, incluyendo aquellas que no hacían referencia alguna a los sucesos que habían motivado la censura. Más aún, por adulo o temor, tarjaban toda palabra o frase que pudiera desagradar en lo más mínimo a los militares o a los Ministros.....

No nos hacemos la ilusión de que ahora nuestras quejas tendrán más fortuna que en las ocasiones anteriores; pues si el Gobierno mira con desdén las resoluciones de las Cortes de Justicia muho menos se preocupará de estas cosas.

Por eso, no haremos nuevas presentaciones al Ministerio del Interior, limitándonos a formular nuestra enérgica protesta, a fin de que el público de provincias conozca la forma en que son tratados sus diarios.

Santiago, Octubre 29 de 1925.

Carlos Pinto Durán, representante de "El Sur" de Concepción.—**Francisco Saldivia**, corresponsal de varios diarios."

EDUCACION

LA JUNTA EJECUTIVA DE LA ASOCIACION GENERAL DE PROFESORES DE CHILE

ELEVARA UN MEMORIAL AL GOBIERNO SOBRE LA REPOSICION DE LOS PROFESORES SEPARADOS.—NUEVA MESA DIRECTIVA DE LA JUNTA.—ACUERDOS DEL DIRECTORIO DE LA AGRUPACION SANTIAGO

Como lo anunciamos ayer, han entrado a un período de gran actividad las Agrupaciones de la Asociación de Profesores.

LA SESION DE AYER DE LA JUNTA EJECUTIVA

Con asistencia de 17 de los veinte delegados acreditados hasta ahora, celebró sesión en la tarde de ayer la Junta Ejecutiva.

Se dió cuenta del fallecimiento del profesor señor Francisco Bustos Salgado, presidente de la Agrupación de Puerto Montt, acaecido recientemente en San José de Maipo. La Junta tributó un homenaje a este distinguido luchador y acordó comunicarle a su familia y a la Agrupación doliente.

A continuación se procedió a elegir la Mesa Directiva, que quedó constituída así:

Presidente, señor Luis Gómez Catalán, delegado por Antofagasta.

Vices, señorita Emilia Bustamante y señor César Godoy Urrutia, delegados por Coquimbo y O'Higgins, respectivamente.

Secretarios, señores Rubén O'Quighton, Salvador Fuentes y Samuel Ampuero, delegados por Talca, Tarapacá y Ñuble, respectivamente.

Tesorero, señor Sandalio Valdebenito, delegado por Magallanes.

Pro, señorita Aída Martínez, delegada por Llanquihue.

Se acordó sesionar ordinariamente los Jueves, a las 5.30 P. M., con un quorum correspondiente a la mayoría absoluta de los delegados activos.

En seguida se produjo un extenso debate sobre la situación creada a los profesores separados. Al respecto, y, en vista de las pocas facilidades proporcionadas por el Director General de Educación, se acordó continuar las gestiones directamente ante el Gobierno, al que se elevará un Memorial solicitando la reposición de los profesores separados.

En conocimiento de diversos reclamos sobre el pago de Seguros de Vida, se comisionó a la mesa para que los presente al Director de la Caja de Empleados Públicos, mientras se formulan las objeciones de fondo contra esta institución.

Finalmente se acordó sesionar extraordinariamente el Sábado, a las 5.30 P. M., para pronunciarse sobre el Memorial que se presentará al Gobierno.

ACUERDOS DEL DIRECTORIO DE LA AGRUPACION SANTIAGO

Con la casi totalidad de sus miembros, celebró su primera reunión en la tarde de ayer el nuevo Directorio de la Agrupación local, presidido por el señor Ramón Jeréz M.

Entre los principales acuerdos tomados en esta sesión preliminar, figuran los siguientes:

Reorganizar las finanzas de la Agrupación.

Dividir a la ciudad en sectores para la cobranza de las cuentas.

Dirigir una circular al profesorado de la capital.

Encomendar a un grupo de profesores la organización de la labor cultural, interrumpida últimamente.

Solicitar, por conducto de la Junta Ejecutiva, la creación de escuelas, libros de experimentación.

Hacer un llamado a los miembros de la Agrupación y profesores en general para que cumplan sus deberes de solidaridad con los profesores separados, los cuales, no obstante la ley que les concedió amnistía, aún no han vuelto al servicio.

Volverse a reunir hoy, a las 5 P. M.

Curso rápido de Apicultura en el Instituto Agronómico

Se nos pide avisar a los alumnos de este curso, que la clase de hoy tendrá lugar en la sección Api-Avicultura, antiguo Pabellón de Bellas Artes de la Quinta Normal.

Estos cursos son completamente gratuitos.

Las horas de clases son todos los días Viernes de 9 1|2 a 11 1|2 de la mañana.

LA LEY FATAL
POR LOS ARTISTAS CHILENOS CONCURSADOS

La pintura Mapocho
es mercadería de curso forzoso para toda MERCERIA

TRATAMIENTO CIENTIFICO DE LAS ENFERMEDADES VENOSAS Y DE LOS DISTURBIOS DE LA FUNCION OVARIANA
MENOVARINE
4 grageas al dia
VARICES - ALMORRANAS
Laboratorios Mondolan
PARIS
DEPOSITARIO PARA CHILE:
J. B. DIDIER. Santiago. Cas. 61

BANCO CENTRAL DE CHILE

Se avisa al público que la Secretaría de la Comisión Organizadora del Banco Central de Chile seguirá recibiendo ofertas de suscripción de acciones de la clase "D" del Banco Central de Chile hasta el día 30 del presente, en la forma acostumbrada.

LA COMISION ORGANIZADORA DEL BANCO CENTRAL DE CHILE.

30—O.

CONFERENCIAS PARA SEÑORITAS.–

El Lunes próximo a las 10 A. M. se dará principio en la Iglesia de las Agustinas a las conferencias para señoritas organizadas por la Archicofradía de las Madres Cristianas y que hubo que postergar en días pasados.

Con este motivo tenemos encargo de citar a las señoritas que han tomado a su cargo los números de canto, para un ensayo general que se efectuará mañana Sábado a las 10 A. M. en casa de la señorita Marta Canales P., Rosas 1367.

Quedan especialmente citadas las señoras Teresa Montes de Irarrázaval, Rebeca Barros de Salinas e Inés Barros de Pérez y las señoritas María Sinn M., Rebeca y Luz Ovalle H., M. Delfina e Isabel Montt P., Pila Subercaseaux Aldunate., Elena y María Concha S., Raquel Barros V., Yolanda y Adriana Larraín A., Chita y Josefina Echenique, Ana Domeyko A., Sara y Emma Fernández C., Loreto Morandé C., Nieves Browne F., Graciela y Paulina Riesco U., Carmen Vial F., Inés Prieto N., María Barros C., Rosa Barros L., M. Teresa y Yolanda Huneeus Salas, Myla Calvo L., Inés Alamos I., Marta, María y Luisa Canales P., Teresa Langlois D., Judith Montes H., Marta Guzmán H., Elisa Errázuriz V., y Herminia Valdés Ossa.

LA Sra. JUANA RODRIGUEZ DE OVALLE.–

En la mañana de hoy serán sepultados en el Cementerio General, los restos de la distinguida dama, con cuyo nombre encabezamos estas líneas.

La noticia de su fallecimiento conocida ayer en nuestros círculos sociales, causó verdaderos sentimientos de pesar.

Las bondadosas prendas de carácter que la adornaban y su ingenio agudo y chispeante, le conquistaron las generales simpatías.

Su fallecimiento significa una dolorosa pérdida para nuestra sociedad donde era especialmente estimada por sus generosas prendas de bondad y virtud.

LA SEÑORA INES KLIX DE FLOTO. — A la avanzada edad de 94 años ha fallecido en La Serena la respetable dama señora Inés Klix de Floto., vinculada a distinguidas familias de la sociedad serenense.

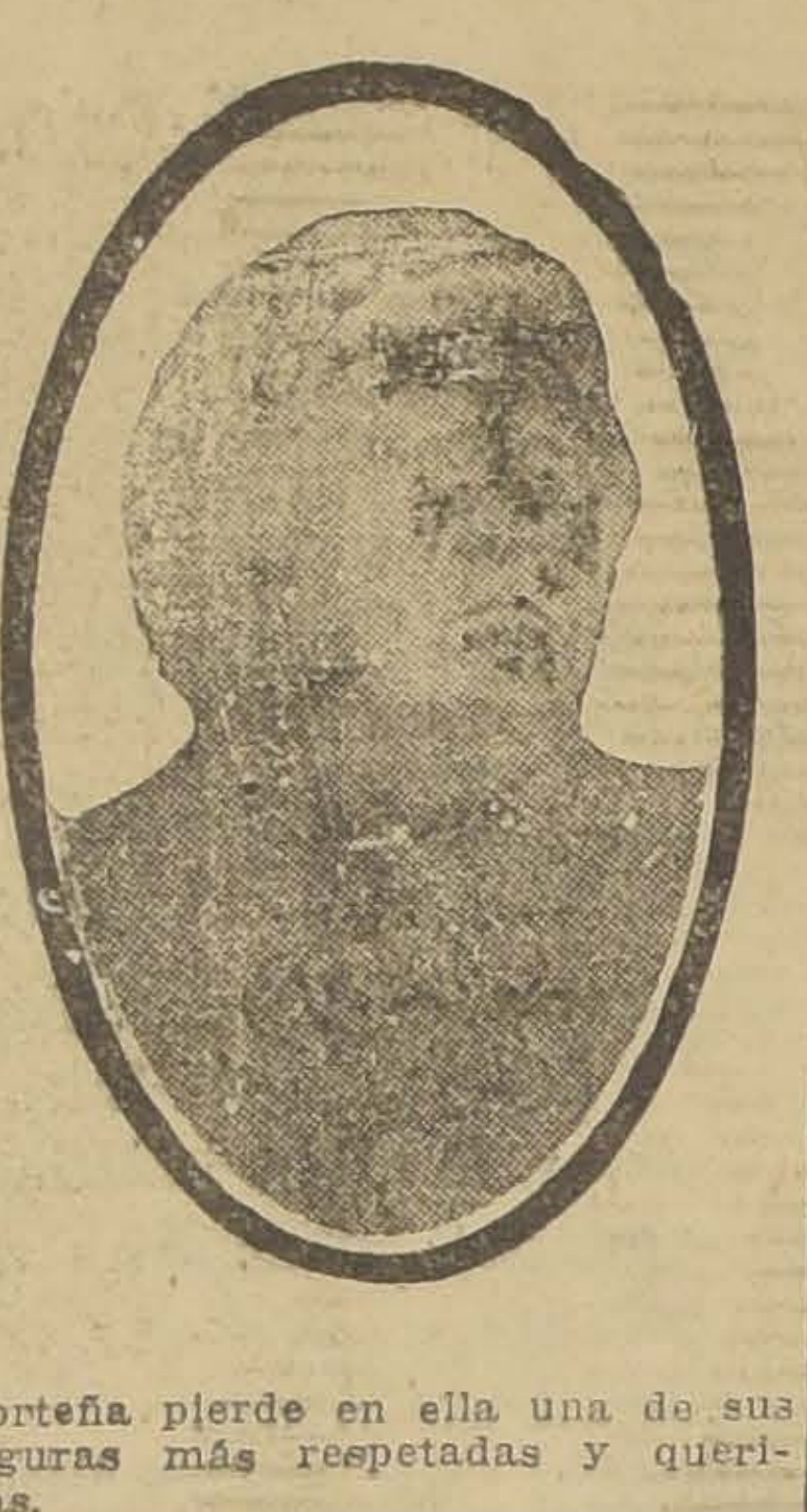

Hija de un reputado ingeniero prusiano, el señor A. von Klix, emigrado a nuestro país por razones políticas en 1848, la señora Klix de Floto se había incorporado muy joven a nuestra sociedad, en compañía de su familia que fué una de las fundadoras de la vida industrial en Copiapó en la época del auge minero en la provincia de Atacama. Contrajo después matrimonio con el señor Adolfo Floto, destacado hombre de empresa cuyas actividades industriales en Atacama y Coquimbo han sido altamente beneficiosas para el desenvolvimiento de esas regiones.

La señora Klix de Floto, por su constante acción benéfica y sus acrisoladas condiciones morales, era una verdadera providencia para los necesitados, y las desgracias que en el último tiempo han azotado a la zona norte, la encontraron siempre dispuesta a consagrarse abnegadamente al auxilio de los menesterosos. La sociedad norteña pierde en ella una de sus figuras más respetadas y queridas.

HEMATOGENO DR. HOMMEL
presta valiosa ayuda a las madres que crían.
De venta en todas las boticas.
Por mayor y menor: Daube y Cía.

Fábrica de alhajas
ALFONSO MOLINA E HIJO
Agustinas esquina San Antonio
CASA FUNDADA EN 1907

EN LA LEGACION DEL JAPON.—Con motivo de la celebración del natalicio de S. M. el Emperador del Japón, el Ministro del Japón y la señora de Sakenobe, recibirán en la Legación, República 398, a las autoridades, el Cuerpo Diplomático y las relaciones sociales, el Sábado 31 de Octubre, de 6 a 8.30 P. M.

NACIMIENTO. — Ha nacido una hijita del señor Juan de Dios Vial Correa y de la señora Natalia Larraín de Vial.

¡NOVEDAD!
POLVOS DEL HAREM
EN COLORES SURTIDOS

ESPECIALIDAD EN
Transformación de joyas
ALFONSO MOLINA E HIJO
Agustinas esquina San Antonio

DE BOLIVIA. — Ha regresado de Bolivia, después de desempeñar en aquel país una misión encomendada en la Exposición Internacional del Centenario, la señora Gabriela de Valdés Montt.

DE REGRESO. — Hoy se embarca en Arica, a bordo del Santa Teresa, de regreso a Bolivia, don Jorge Walton.

CLUB DE SEÑORAS. — **Biógrafo.** — Esta tarde a las 6 en punto, se pasará en esta sala la quinta y sexta parte de la grandiosa cinta francesa, titulada "La Huerfanita", o sea el final de esta importante obra que desde un principio ha tenido un marcado éxito. La magnífica orquesta Alex, desarrollará un hermoso programa musical. Se ruega llegar a la hora indicada.

Ecos de una conferencia. — Ayer tuvo lugar en este teatro la conferencia que dió la distinguida señorita Carmen Bruner, poetisa argentina, que fué presentada por el conocido escritor señor Eugenio Labarca, que en breves y sencillas palabras supo dar a conocer a la conferencista. En seguida la señorita Bruner disertó con gracia, hermosa voz, sobre la obra de las principales artistas y poetisas argentinas, recitando trozos de bellos versos, entre ellos algunas composiciones de esta conferencista, la que fué calurosamente aplaudida. Completó esta velada, la señorita Yolanda Gutiérrez, quien cantó con su hermosísima voz de soprano ligero, los más difíciles trozos de óperas, reconociendo el público, que será esta artista un orgullo nacional, por donde pase.

ACABAMOS DE RECIBIR
VASOS inquebrables lisos y grabados en todos sus tamaños.
FLOREROS desde 10 centímetros hasta 1 metro de altura en varias formas y dibujos.
JARDINERAS de bronce y loza en un lindo surtido.
TODO A PRECIOS CONVENIENTES.
Almacenes Cooperativos de las Cajas de Ahorros
85 — ESTADO — 87. — TELEF. 2373

EN SOCIEDAD.–

Señorita María Cisternas Valdivia (Foto. TUNEKAWA).

Señorita Marilena Pérez (Foto. TUNEKAWA)

REPUESTOS
CASE – Mc CORMICK – OLIVER
WHITMAN – RANSOMES
LOS UNICOS REPUESTOS LEGITIMOS QUE LLEGAN AL PAIS SON LOS IMPORTADOS POR
GRACE Y Cía. (CHILE) S. A.
CUIDADO CON LAS IMITACIONES

POR LOS ARAUCANOS.–

Existe en Santiago, hace ya casi treinta años, una caritativa Sociedad formada por distinguidas damas, dedicada a proteger a los indígenas araucanos, por todos los medios que su inagotable caridad les sugiere. Su labor, tanto más callada y desconocida cuanto sus benéficos resultados se dejan sentir a muchos kilómetros de esta capital. Esta obra responde a una necesidad verdaderamente nacional, sobre la cual los Poderes Públicos no pueden ejercer sino alivios oficiales que casi nunca se traducen en beneficios efectivos a los pobres mapuches, que en número de más de 100.000 viven diseminados por las selvas de la región austral del país. Multiplicadas las dificultades de proveer a los gritos de auxilios de aquellos, nuestros hermanos de raza y de sangre, han desminuido sensiblemente los recursos del Estado, y las caritativas señoras, que hasta el presente no se habían presentado en público para exponer a todos los chilenos la miseria de los pobres indígenas araucanos, resolvieron en su última reunión organizar una colecta, esperando de la caridad pública el óbolo para poder realizar este año todo su programa y que hoy se ven en la dura necesidad de rechazar numerosas peticiones de auxilios para escuelas y asilos de indígenas, por falta absoluta de fondos.

Estamos seguros de que por mucho que se diga y se pondere la acción altruista y desinteresada de la Sociedad Protectora de Indígenas... y aunque todos los que oigan o lean se convenzan de lo urgente que es acudir en ayuda de los mapuches, la mayor parte se espantará ante el fantasma de una **NUEVA COLECTA.**

Son ya tantas las que se hacen... son tan frecuentes los asaltos que casi semanalmente sufren los transeuntes por las calles, que muchos se lamentarán de no poder dar su óbolo de caridad por haberlo agotado, a una con su paciencia, en otra y otras colectas.

No seré yo quien niegue la razón que existe para esa repulsión instintiva que ya se siente por las colectas públicas...pero, respetando todas las obras de beneficencia privada y los generosos esfuerzos que sus dirigentes hacen para sostenerlas, no vacilo un momentto en proclamar muy alto que la protección de nuestros indígenas del Sur es más que una obra de caridad; es una obra de justicia social en el más amplio sentido de la palabra, que expresa la ley de solidaridad humana y cristiana, de la que nadie puede prescindir. Son los restos gloriosos de los aborígenes chilenos, rezagados sin culpa suya en los caminos de la civilización los que llaman a las puertas de nuestra casa, después de haber sido expoliados indignamente de sus tierras: aislados entre los bosques, no tanto por las fronteras naturales de su región, cuanto por el abandono incalificable en que se les tiene, expuestos a todas las violencias y a todas las propagandas subversivas y a todos los vicios de los mismos explotadores, nos piden un recuerdo y un auxilio pecuniario, para que los Misioneros las Hermanas de caridad, los profesores indígenas y cuantos se ocupan de sus cosas ,pueda mantener abiertas las escuelas, tallesres, asilos, campos de cultivo y demás obras que se mueren por falta de recursos.

No pueden los pobres mapuches reclamar por sí mismo ante el Gobierno, ni exponerle sus quejas: encuentran, en el mejor de los casos, mil intermediarios que agotan su paciencia y su dinero y crean en su alma el pesimismo más desconsolador: son sus protectores los que abogan constantemente por ellos ante los Poderes Públicos; y luego, vencidos de la necesidad, saldrán al paso del transeunte para pedirle favor por los pobres indios araucanos. Esas delicadas manos que se extienden suplicantes llegan con su gesto cristiano y patriótico a donde nadie puede llegar; y estamos seguros que no habrá un chileno, por muy prevenido que esté contra las colectas que no distinga esta de todas las demás y se incline respetuosamente y galantemente ante la necesidad verdadera y ante la verdadera bondad y abnegación con que las Damas Protectoras de los Indígenas se la recordarán dentro de pocos días.

Ayudemos todos a los pobres araucanos.

O. M.

MATRIMONIO. — Privadamente ayer fué bendecido el enlace de la señorita Guillermina Fross Riveros, con el señor Ismael Espina.

EN EL SANTIAGO TENNIS CLUB. — Con motivo de los campeonatos que se realizan en las canchas del Santiago Tennis Club, se ha visto este aristocrático club muy concurrido por distinguidas familias de nuestra sociedad.

Hoy Viernes, en el Pabellón del Club habrá servicio permanente de buffet atendido por la Empresa de la Terraza Armenonville.

Los días Sábado y Domingo a las 6.30 P. M., se llevarán a efecto los tea-dansant de costumbre, para los cuales la orquesta del maestro Folatre prepara un variado programa de música para baile.

Se nos encarga advertir que las mesas deben reservarse con anticipación, debido a que a última hora es muy difícil atender pedidos, dada la gran demanda. Toda orden puede ser dirigida por teléfono a 108 Parque.

SALA RIVAS Y CALVO. — Con asistencia de numerosos aficionados ha continuado siendo muy visitada esta sala en la cual se exhiben interesantes cuadros de autores nacionales y extranjeros de gran reputación.

Las personas que se interesen, podrán visitar esta exposición, porque en ellas se encuentran algunas de verdadero mérito.

GUIA SOCIAL DE SANTIAGO. Se nos encarga advertir a las personas que han cambiado de domicilio o bien que no figuren en el Guía Social de Santiago, enviar su dirección a Casilla 1191, para incluirlas en la próxima edición del año 1926.

DE BOLIVIA. — Ha llegado a Valparaíso a bordo del Essequibo, el ingeniero señor Eudoro Galindo Q.

RESIDENCIA. — Don Cardenio Vásquez e hija, han fijado su residencia en Gálvez N.o 73, tercer piso.

ACADEMIA MUSICAL CLUB DE LA UNION. — Se avisa a los miembros que componen la orquesta, que hoy, a las 6, reanudan los ensayos.

BAILE DE FANTASIA. — Circula la siguiente invitación:

Lucila Givovich saluda atentamente a su estimada amiga y familia y se dá el agrado de invitarla al baile de fantasía que ofrece el 31 del presente a las 9 P. M., con motivo de su onomástico.

Santiago, Octubre de 1925.

MATRIMONIO CONCERTADO. —Ha quedado concertado el matrimonio del señor Juan Johnson Forts, con la señorita María Luisa Hernández.

El cigarrillo
APIS
con Tabaco Virginia, es sin duda el preferido de las gentes de buen gusto.
PRECIO: $ 0.80

LA FIESTA DE CHILE EN PARIS.–

Dice un diario de París, de fecha reciente:

"El banquete de más de cien cubiertos, presidido por S. E. el señor Luis de Souza Dantas, Embajador del Brasil, que la Asociación París-Amérique Latine ofrecía en sus salones al Ministro de Chile, señor Armando Quezada Acharán y señora, con ocasión de la fiesta nacional de ese país, ha sido celebrado con todo el brillo de las grandes fiestas de confraternidad latina.

"En algunas frases vibrantes, El señor Pedro Osorio ha recordado los fines de la institución. El señor Luis de Souza Dantas, con la elegancia habitual en él, ha hecho un magnífico elogio de la obra de unión latinoamericana que esta fiesta anunciaba.

"El señor Armando Quezada, en términos llenos de emoción, después de haber agradecido a todas las colonias presentes por la demostración de simpatía a Chile que significaba este banquete, ha augurado brillantemente el porvenir de los pueblos unidos de la América Latina.

"El barón Prosper de Barante, en representación de M. Briand, Ministro de Relaciones Exteriores; el marqués de Peralta, Ministro de Costa Rica; el señor Martínez Ortiz, Ministro de Cuba, el señor Arciniegas, Ministro de Colombia; el señor Alfonso Reyes, Ministro de México; el señor Gonzalo Zaldumbide, Ministro del Ecuador; los señores Manuel Tejedor, Alfredo Oliverio, Eduardo Leiva, Luis Morales Berti, Mauricio Nemours, L. Seminario y Pinto Valderrama representaban en esta fiesta al Cuerpo Diplomático.

"Los otros invitados eran los señores:

Pedro Osorio, Félix de Ossa Vicuña, Joaquín León Lavín, Miguel Irarrázaval, Osvaldo Donoso, M. y Mme. Armando Godoy, M. Manuel Hurtado, M. Hipólito Serruys, M. y Mme. E. Cortés, M. y Mme. Guillermo Puelma, M. y Mme. Vicente Santa Cruz, M. Mme. Alfredo Escobar, MM. Claudio Vicuña, W. Page, Cirilo Page, M. y Mme. Gustave González, MM. Genaro Donoso, Moisés Errázuriz, Herman Fleischmann, Gustavo Latorre, Albino Ossa, Comte et Comtesse Gérard de Morant, Marquis de Montagliari, M. y Mme. Pedro Aguirre, Doctor Ostornol, Comandante Chaparro, Doctor Francisco Domínguez, M. y Mme. Alfonso Freire, M. Emilio Puelma, M. Ramón Araya, M. Hernando Adriasola, M. Guillermo Gatica, Mlle. Lydia Rivera. MM. Ciro Herrera, Bruno Neff, Herrera Rogers, Mme. María Carabantes de Bernstein, M. José Astoreca, Doctor Dutheil, M. y Mme. Alvaro Yáñez, MM. Pedro Rivas Vicuña, Eugenio Orrego, Osvaldo Ramírez Sanz, Comandante Lorca, Comandante Pedro Alvarez, M. y Mme. Sanhueza, M. de Laroque Latour, M. Ismael Carrasco, M. y Mme. Hogg, M. y Mme. Wagstaff, MM. Andrés Ramírez Sanz, L. Aníbal Barrios, Alejo y Eduardo Rubio.

A FALTA DE LECHE MATERNA
NO HAY ALIMENTO COMPARABLE CON EL
"DRYCO"
EN VENTA EN TODAS LAS BOTICAS

VIDA SOCIAL PORTEÑA

VIAJEROS. — Por el vapor "Essequibo" llegó ayer a Valparaíso, procedente de Bolivia, el señor Carlos Torres, siguiendo viaje a la capital, por el expreso de la tarde.

NACIMIENTO. — Ha nacido en Viña del Mar una hija del señor Eugenio Concha P. y de la señora María Luisa Blanchard de Concha.

HAY 10 CALIDADES DE CAFES "TRES MONTES"
y sus precios respectivos sirven bien a todos los bolsillos. Cuando compre café compruebe que sea legítimo "TRES MONTES" y que le den el tipo que corresponde al precio. Detalles prácticos en los depósitos de propaganda
Santiago N.o 9, Catedral 1159, frente al Congreso

EN LA DIPLOMACIA.—En Buenos Aires se encuentra el Ministro de Panamá en Chile, Argentina y Uruguay, señor José Lefevre, acompañado del secretario de la Legación, señor Rodolfo Bermúdez.

—El ex-Encargado de Negocios de Chile en Bogotá, señor Humberto Videla Jara, ha sido condecorado por el Gobierno de Colombia, con la Cruz Militar de Boyacá.

—Se encuentra en Valparaíso, de paso para Buenos Aires y Montevideo, el secretario de la Legación de Cuba en Uruguay, señor Oscar de Castro.

—Ha llegado a esta capital el secretario de la Legación de España, señor Manuel Casuyeras.

—El 7 del próximo mes de Noviembre se embarcará en viaje a su patria, en uso de licencia, el Embajador de Italia en Chile, señor Alberto Martín Franklin.

BAUTIZO.—Ha sido bautizado Ernesto Manuel Enrique Almarza Varas. Padrinos, Ernesto Reyes y Luisa R. de Varas.

VIAJEROS.— Se encuentra en esta la señora Hortensia Alarcón de Fuenzalida.

ENFERMOS.—Ha sido sometida a una difícil operación en el Pensionado San Vicente la señora Rosa Varas v. de Hendrich, por el doctor Castro Oliveira. Su estado es satisfactorio.

—En el Pensionado del Hospital de San Vicente, ha experimentado una franca mejoría la señora Margarita García de Agüero.

EN EL TEA ROOM.—Durante la reunión de moda de esta tarde la orquesta de esta elegante sala de té ejecutará el siguiente programa musical:

Primera parte

1. Weber: Der Freischutz, overtura.
2. Mozart: Minuetto en Mi.
3. Mariengo: Algo regio, tango
4. Grieg: a) Erotik; b) Ich liebe Dich.
5. Conrad: Le Ukelele, fox trot canción.
6. Puccini: Manon Lescaut, fantasía.

Segunda parte

1. Schubert: a) Minuetto; b) Scherzo.
2. Gerswin: Quelqu'un m'adore fox trot.
3. Sarasate: Romanza Andaluza.
4. Hillier: La Frottada, shimmy
5. Granados: Marcha militar.

NO MAS FEAS
La persona más fea se pondrá bonita al momento, usando la Maravillosa Leche de Rosas de Werck Crema de la Reina de Hungría, Rojo Líquido de Werck, Leche Ideal de Werck y los fraganciosos polvos de la Reina de Hungría de Werck.
Pedirlos a Daube y Cía. y en todas las boticas de la República.

OBJETOS PARA
REGALOS
JOYERIA MOLINA
AGUSTINAS 808

QUO VADIS?
Por EMIL JANNINGS

QUO VADIS?, la más famosa de las novelas del último siglo, cuyo grandioso argumento fué hace diez años presentado por el cinematógrafo en proporción a los débiles recursos de entonces, HA SIDO NUEVAMENTE reproducido en el Cine; pero, ahora, con toda la grandiosidad, con todo el lujo y con toda la verdad de la época que representa el estupendo romance.

La U. C. I. (Unión Cinematográfica Italiana), la más acreditada de las marcas artístico-cinematográficas, no sólo de Roma, sino del mundo entero, ha llamado para la ejecución de esta obra monumental a las mayores celebridades en el ramo, tales como

ARTURO AMBROSIO:
GABR. D'ANNUNZIO
y GEORG. JACOBY

que han desempeñado en el desarrollo de la película el rol de directores artísticos y escénicos.

Entre los actores protagonistas, figuran las siguientes notabilidades del cinematógrafo:

JANNINGS en el papel de........ NERON
LILIAN HALL en el papel de...... LIGIA
ELENA DI SANGRO en el papel de. POPEA
ALFR. FROLLAND en el papel de.. VINICIO
ANDRE HABAY en el papel de .... PETRONIO
VAN RIEL en el papel de .... TIGELINO
GMO. VIOTTI en el papel de .. ... QUILON
BRUTO CASTELLANI en el papel de. URSUS

Esta grandiosa película, que comentará ampliamente la prensa, es de exclusividad absoluta de MAX GLUCKSMANN, como lo es el antiguo QUO VADIS?, y será estrenada en breve en el

TEATRO SPLENDID

Nos hacemos un deber de advertir desde luego a los padres de familia que, dada la realidad de algunas escenas, propias de la época romana, no es recomendable la asistencia de menores.

NOTA.-Las localidades estarán a disposición del público desde el 1.o de Noviembre

Splendid HOY

DIRECCION: MAX GLUCKSMANN

ORQUESTA A. CARVAJAL

VIERNES DE MODA: FUNCIONES SOCIALES

PACIFICO TRANQUILO

REGIA PARAMOUNT DE LUJO POR LA ADORABLE PAREJA:

AGNES AYRES LEATRICE JOY

$ 3

MAÑANA

A TRES PESOS

LA PELICULA DEL SUPREMO DOLOR HUMANO:

La Engañada

CREACION DE

Madge Bellamy

Teatro de La Comedia

VERMOUTH "CORAZON CIEGO".— NOCHE, ESTRENO DE "MUJERCITA MIA"

En la función de esta noche la compañía Serrador-Marí estrenará en La Comedia una obra de Antonio Paso y A. López Monis, que lleva el título de "Mujercita Mía".

—La función vermounth de las 6.20 se hará con la comedia de Gregorio Martínez Sierra "El Corazón Ciego".

—A este estreno seguirá el de "La Otra Honra", obra de Jacinto Benavente y el de "El Pescador de Sombras".

Teatro Santiago

ULTIMAS FUNCIONES DE LA OPERETA. — HOY "LA CASTA SUSANA". — BENEFICIO DEL MAESTRO SAMUEL ARCE

La compañía de operetas del Santiago dará término a su fructífera temporada con las tres funciones que ofrecerá el Domingo próximo pues deberá trasladarse a Valparaíso a cumplir compromisos anteriormente adquiridos. Anoche se efectuó ante una sala muy concurrida la función de gracia de la primera tiple cantante Blanca Larini, artista que fué objeto de muy elocuentes manifestaciones de admiración y de simpatía.

Esta noche se hará la última representación de la picaresca opereta de Gilbert "La Casta Susana", con la que Blanca Larini, Eloísa Iturrat, Tejel, Soto, Sirvent y Ernestina Estay se anotan un éxito muy merecido.

La función de esta noche se hará en honor y beneficio del celebrado maestro concertador y director de orquesta Samuel Arce, llevándose a escena la preciosa opereta "La Geisha", una de las favoritas de nuestro público y cuyo protagonista femenino estará a cargo de la tiple Teresina Cesare, artista de singulares condiciones que ha querido prestar su valioso concurso para el mejor éxito de esta función de gala.

El maestro Arce cuenta entre nosotros con muchos admiradores, pues viene actuando desde hace muchos años al frente de muy prestigiados conjuntos. Su función de beneficio contará con una concurrencia desbortante, tanto más cuanto el programa es verdaderamente atrayente.

Viene a Santiago la Compañía Palmada

Las últimas noticias recibidas por la empresa Bouquet, permiten asegurar que los elementos que forman la compañía española de zarzuela de José Palmada, se han resuelto venir a Santiago, en vista de que las informaciones sobre el verdadero estado de tranquilidad del país llegadas a la Argentina son ahora más tranquilizadoras.

Como hemos dicho, la compañía Palmada cuenta con un repertorio de más de ochenta obras, montadas en muchos meses de actuación, por lo que cada espectáculo resulta de rara perfección. Además los elementos artísticos — ya apreciados entre nosotros en su mayoría — tienen condiciones para interpretar sobresalientemete las obras del género, ya que en el elenco figuran cantantes como Dorita Lloret, el barítono Antón, el tenor Vita y los actores cómicos Palmada, Vicente, Gallego y Palomino. Vienen, además, una notable característica — Josefina Sánchez — una celebrada tiple cantante y varias figuras secundarias de merecimientos.

Emilia Vidali

Desde el Martes se encuentra en Santiago Emilia Vidali, bella artista argentina, protagonista de la película "Galleguita", que se exhibirá en breve en los teatros de Valenzuela Basterrica y Cía.

Emilia Vidali, además de estrella cinematográfica, está conceptuada en Argentina, como una de las mejores estilistas y la mayoría de los compositores argentinos, le han escrito para ella las canciones que hoy están en boga en su patria y aquí.

Emilia Vidali actuará en el prólogo de la película que ella protagoniza y además hará fines de fiesta cantando lo más selecto de las canciones no sólo argentinas sino también americanas.

Entre las canciones que cantará aquí recordamos los siguientes títulos:

Galleguita, Organito de la Tarde, Chilenita mía, Medias de seda, La Nieve (canción peruana incaica), Titina, Silbando, Souza, Virgencita del talar, Despierta vida mía, (canción mejicana); Virgencita, Chilena de ojos negros, etc., etc.

Las Delpont

En la combinación del Lunes próximo llegarán de Buenos Aires estas aplaudidas danzarinas y cancionistas que tan grato recuerdo dejaron en su primera visita a nuestro país.

Las Delpont debutarán en el teatro Setiembre.

Festival Emmanuel Martínez

El Sábado 7 de Noviembre, en el teatro Miraflores se efectuará el festival artístico que ofrece anualmente el popular y aplaudido barítono chileno Emmanuel Martínez.

Para esta fiesta artístico-musical Martínez ha preparado un programa extraordinario, que contará con novedades de verdadero mérito.

EL HUSAR DE LA MUERTE

La escena reproduce una de las innumerables patrullas de Talaveras que andaban en busca del temido guerrillero, donde quiera que tuvieran noticias hubiera estado.

La patrulla del grabado dirigida por el mismo Capitán San Bruno, interroga a Buendía, el fiel amigo de Manuel Rodríguez, en cuya casa solían reunirse los Patriotas. Como hemos dicho "El Húsar de la muerte", primera gran película histórica chilena, ha sido editada por la Andes Film y se estrenará en la segunda quinceng de Noviembre próximo.

HOY: Esmeralda

(Mañana: Setiembre y Brasil)

PLATEA: $ 2.10

La Muerte Cansada

La sublime película alemana que escudriña el misterio del más allá.

La obra consuelo para los que tienen la dulce esperanza de reunirse con un muerto querido más allá de la tumba.

SETIEMBRE y BRASIL: HOY

Platea $ 2.10. Estreno Paramount

La Culpa Agena

— POR —

Betty Compson y Richard Dix

La historia de un hombre que aceptó una condena a muerte por salvar la tranquilidad de una mujer.

T. REPUBLICA

Dirección: Max Glucksmann

6.30 CON ABONO 9.30

La película que narra la más conmovedora historia de amor maternal:

Un hijo en garantía

— POR —

RICHARD BARTHELMESS

— Y —

MARY THURMANN

MARTES

GALLEGUITA

LA PELICULA ARGENTINA QUE EN BUENOS AIRES BATE LOS RECORDS DE ENTRADAS ESCENAS CANTADAS POR SU PROTAGONISTA

EMILIA VIDALI

SETIEMBRE

Esmeralda

CIRCOS

Gran Circo Inglés

MAÑANA HABRA MATINEE INGLESA

La presentación de la menagerie de Miss Pauline Lesthaun ha adquirido gran interés y novedad con la incorporación del león chileno, animal que es de rara ferocidad y al que la intrépida domadora hace ejecutar saltos, piruetas y equilibrios increíbles. Trabajan también los leopardos y demás animales de la trouppe. Otro número de interés es el que presenta el excéntrico musical Gamba, que ha mostrado sus habilidades en nuevos y raros aparatos musicales, haciéndose aplaudir con entusiasmo. Los gauchos argentinos con sus canciones y bailes, es otro de los actos que cuenta con la más decidida aceptación del público, compartiendo estos aplausos con el resto del seleccionado personal de acróbatas, equilibristas, contorcionistas y con los animales amaestrados de Yáñez.

La función de esta noche se hace con estrenos a cargo de todos estos elementos.

Mañana a las cuatro, habrá una nueva matinée inglesa, con programa extraordinario dedicado al mundo infantil.

Circo Strong-Man

Con su crecido público de siempre, continúa actuando en la calle Sama este conjunto de acróbatas de la empresa Constantino. La continua novedad de los programas y la renovación constante de su personal, son los requisitos que distinguen estos espectáculos y que contribuyen a lograr lo llenos de cada día. Hoy habrá una función muy novedosa con estrenos de importancia.

LA LEY FATAL

POR LOS ARTISTAS CHILENOS CONCURSADOS

NOTICIAS CINEMATOGRAFICAS

HOY SE ESTRENA "SU MAJESTAD LA REINA", POR GLORIA SWANSON, EN EL TEATRO VICTORIA

Desde ayer temprano se notó extraordinario movimiento en la boletería del Teatro Victoria con motivo de estrenarse hoy una película Paramount S. A., perteneciente a la categoría de las superproducciones, titulada "Su Majestad la Reina". El mayor interés se ha despertado, debido a que la protagonista de esta gran película es la encantadora Gloria Swanson, que encarna el rol de princesa María de los Balkanes, ya que se sabe que Gloria ocupó con esta cinta el primer puesto en el gran concurso Paramount 1925 en EE. UU., o sea que en el país de la cinematografía ha sido considerada ésta como su mejor producción, o sea superior aún a "Lobos de Montmartre", lo que ya es bastante decir.

Vamos a reproducir algo del argumento para que nuestros lectores se formen idea de la cinta.

El archiducado de Vlatava, en los Balkanes, era del tamaño de cualquiera parte de una gran ciudad; pero a pesar de su mezquino territorio en ella imperaban los mismos vicios, las mismas virtudes, las mismas luchas y las mismas pasiones que en una gran nación. Su Alteza el Archiduque Fernando José no tenía más heredera que la princesa María, a quien su aya había enseñado a tocar el piano, a coser su ropa y hablar, más o menos, cuatro idiomas.

El Archiduque tenía interés en casarla con el Rey de Mergovina y por eso María pasaba encerrada. Sin embargo, el corazón tiene alas y se escapa, y María tenía un idilio con el apuesto capitán Dushan. El Rey de Mergovina, instado por su pueblo, se decide a solicitar la mano de María y se dirige a su corte con el objeto de efectuar el matrimonio; pero María, mientras tanto, se juraba eterno amor ante uno de los sacerdotes, con el capitán Dushan.

El lujo de esta cinta es enorme y la distinción de Gloria en la princesa María convence al más exigente. En cuanto a labor artística, la Swanson sobrepasa todos sus trabajos anteriores.

Esta cinta se estrena hoy en especial a las 6.30 y nocturna a las 9.35 acompañada por la orquesta Tritini.

"TIERRA PROMETIDA", LA CREACION DE RAQUEL MELLER, VA HOY EN EL O'HIGGINS

"Tierra Prometida", la estupenda creación cinematográfica de Raquel Meller, continúa manteniéndose en el cartel con el éxito más grande y que ha matenido la programación de una semana de los teatros de Valenzuela Basterrica y Cía.

"Tierra Prometida", va hoy nuevamente en el O'Higgins y a juzgar por el entusiasmo que se nota en el populoso barrio de San Pablo, su éxito de hoy está asegurado.

Esta película de Henry Rousell, se caracteriza por el vigor y por la acentuada tendencia dramática, que permite a Raquel Meller mostrar toda la rica gama de matices de su temperamento artístico excepcional

Rousell, en "Tierra Prometida", se nos muestra como un creador de primer orden, y una prueba de ello es esa escena grande y ponderada de la destrucción de los pozos de petróleo y su incendio, que son de un efecto grandioso.

De la interpretación de Raquel Meller, no hablamos, pues esta artista ya está consagrada como una de las estrellas mas completas de la cinematografía mundial.

"Tierra Prometida" va hoy en las dos funciones del O'Higgins.

IMPERIO = LUNES 2 ARTISTAS UNIDOS

Localidades numeradas en venta todo el día

Presentan la sensación del año. La Obra magna

EL MILAGRO DE LOS LOBOS

La escena que da el título a este film es de una realidad tal, que ella sola justificaría el triunfo que ha de obtener; pero hay aún más... Es necesario agregar que está hecha con una escrupolosidad artística que la ha hecho acreedora a representar al sétimo arte en la gran ópera de París

ORQUESTA GRAZIOLI :—: IMPERIO :—: Chilean Cinema Corp.

Hoy

ESPECIAL 6.30. NOCTURNA 9.40. DOS ESTRENOS

LA HERMOSA Y ELEGANTE ACTRIZ

Fernanda Negri

en el hermoso film vaudevillesco de gran lujo que encierra la más sabrosa sátira contra las mujeres celosas, con fiestas deslumbrantes:

Mi Marido me Engaña

y el gran film descriptivo dedicado a la sociedad **El Año Santo en Roma** con las fiestas que vieron los peregrinos chilenos

PLATEA

$ 3.

PARA OLVIDAR LOS MALOS RATOS DE LOS ULTIMOS DIAS, VEA EL

PROGRAMA COMICO Núm. 43

Mañana

DIA DE RISA Y JOLGORIO

LA TABERNA DEL MAULLIDO, Mack Senneth por Harry Langdon's
LAS PATINADORAS, por las encantadoras hermanas Lee
QUEDANDO BIEN, por el celebérrimo Charles Chaplin
ACTUALIDADES PATHE N.os 45-55, de mucho interés

En vermouth se obsequiará a las señoritas, por medio de sorteo, un objeto de arte, en mármol, que simboliza LA MODESTIA

HOY - Teatro Victoria - HOY

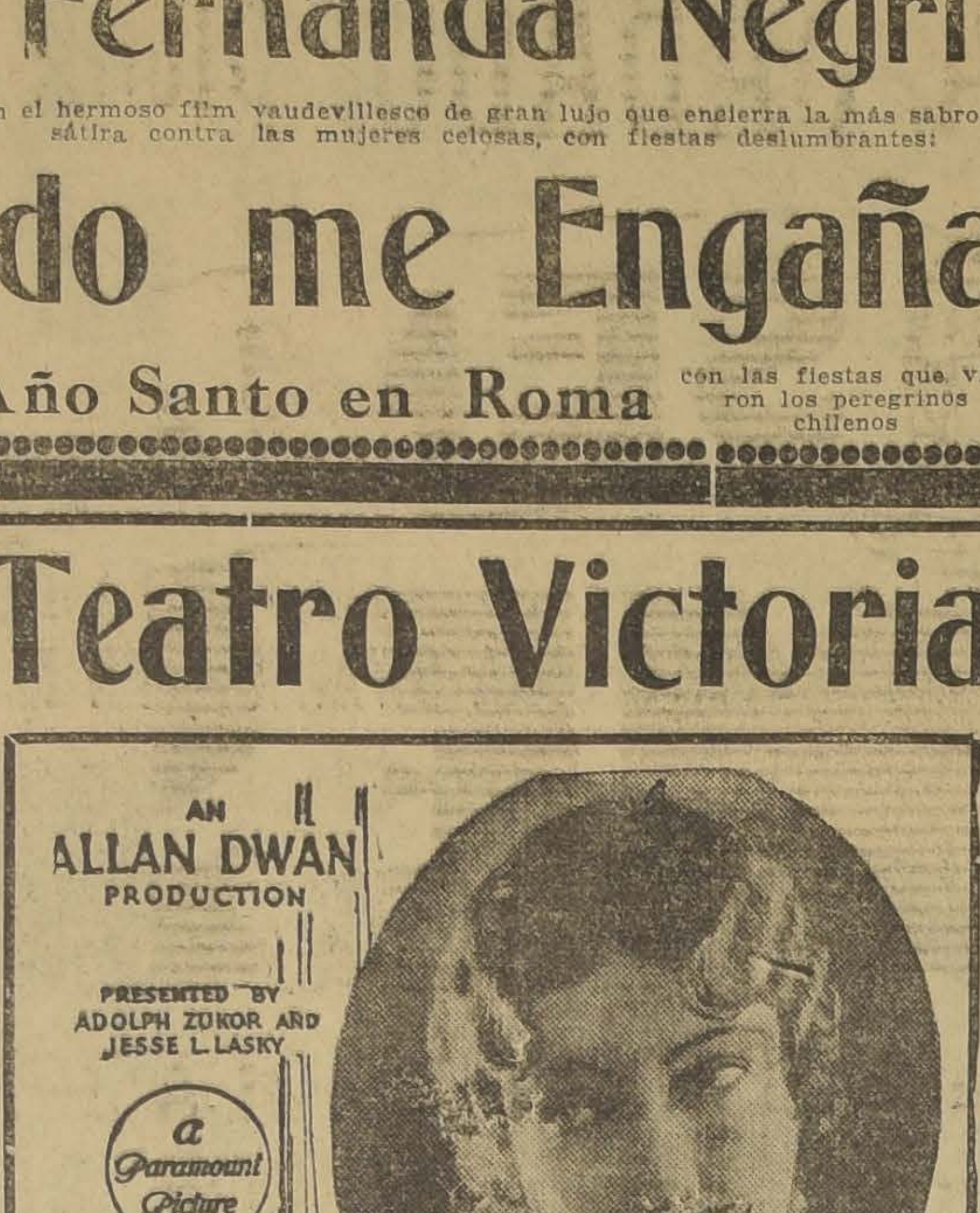

AN ALLAN DWAN PRODUCTION

PRESENTED BY ADOLPH ZUKOR AND JESSE L. LASKY

a Paramount Picture

GLORIA SWANSON EN SU MAJESTAD LA REINA

Paramount Pictures

¿Qué haría una madre si le roban a su hijo.....
Y una esposa si le quitan a su marido....?

Vea Ud. hoy en el Victoria este drama doloroso, en que la gran "Gloria" se supera a sí misma.

"EL MILAGRO DE LOS LOBOS" ES EL SIMBOLO DE LA UNIDAD NACIONAL

Una película que será memorable

Va a presentarse dentro de poco en la Sala Imperio la monumental película francesa "El milagro de los lobos", considerada como la producción más grandiosa y más perfecta salida hasta ahora de los estudios de Francia.

No hay elogio que resulte exagerado para una cinta como ésta, en que se suman, aparte de los valores técnicos y espectaculares, una gran fuerza ideológica y un símbolo de palpitante actualidad en el mundo entero.

"El Milagro de los lobos", es el símbolo de la unidad nacional, pues en esta obra se realizaba bajo el espíritu anticipado de Luis XI, el ideal de una Francia unida y fuerte. Es por ésto esta obra una saludable lección para los países que comienzan a perder su nacionalismo.

Una acción novelesca, en medio de un decorado exacto, tales son las características de "El milagro de los lobos".

No se estorban la novela y la historia, no se sacrifica la exactitud de ésta en interés de aquélla. Uno y otro motivo coexisten, estrechamente ligados, sin perder su independencia y concurriendo a la misma finalidad artística.

Hemos adelantado el argumento. Recordamos que, muerto Carlos VII, es elevado al trono el delfín, que fué luego el rey Luis XI. Carlos, el Temerario, que aspiraba a reinar, mueve a los señores feudales contra Luis XI. Este se propone abatir el orgullo del feudalismo y hacer la unidad monárquica de Francia. Este es el marco histórico en que se desarrolla la novela de los amores de Juana Fouquet, ahijada de Luis XI y de Roberto Cottereau, lugarteniente de Carlos el Temerario, quienes, fieles a sus respectivos señores, se ven así parados. En el sitio de Beauvais, Juana, al frente de un grupo de mujeres, defiende los muros contra las tropas de Carlos, el Temerario, y es víctima del propio Roberto Cotteau, su novio.

Porque sería tarea de nunca acabar la de hacer resaltar todas las bellezas que encierra esta película, citaremos entre otras:

La escena impresionante, en la que Juana Fouquet, huyendo a campo traviesa, se ve asediada por una manada de lobos, cuyos animales, en lugar de atacarla, se acercan a ella y la defienden de sus perseguidores. Esta escena es una de las más bellas creaciones cinematográficas, que conozcamos, por su naturalidad y el efecto que produce: las ya citadas escenas militares, la reproducción de un "misterio" teatral y la lucha, en la torre del castillo de Beauvais, entre Cottereau y Du Lau, éste que reclama como premio a Juana Fouquet a aquél que la defiende. Es una escena homérica.

Esta obra magnífica, conmovedora y admirable, se estrenará el Lunes próximo en la Sala Imperio.

Los Artistas Unidos, al presentar esta obra, afirman el prestigio de entidad esencialmente artística.

La escena culminante de "el milagro", cuando los lobos hambrientos rodean a Juana de Fouquet sin tocarla

---

"MI MARIDO ME ENGAÑA", VAUDEVILLE POR FERNANDA NEGRI, Y "EL AÑO SANTO EN ROMA"

Hoy en la Sala Imperio

Un programa muy novedoso y de gran interés es el que ofrece para sus dos funciones de hoy la Sala Imperio. En primer término se exhibirá una simpática comedia vaudevillesca titulada "Mi marido me engaña", que en forma regocijada, amena, plena de sprit y buen humor comenta las eternas historias de celos, de engaños y de susceptibilidades que ocurren en los matrimonios, aún en aquellos más felices. Aquí se expone el caso de una muchacha muy celosa que teme que hasta las estampas de las revistas puedan arrebatarle el amor de su esposo, hasta que un día, gracias a un fiasco tremendo y casi trágico, logra curarse de su crónico mal de celos.

Esta espiritualísima comedia tiene como protagonista a una bella y elegante actriz llamada Fernanda Negri, de figura tan atrayente y fascinadora como Pola y de una juventud y gracia exquisitas.

Además de "Mi marido me engaña" se exhibirá hoy en las dos funciones un interesante film descriptivo que expone las fiestas grandiosas con que en el Vaticano se celebró el Año Santo. Se ven, entre otras escenas, las ceremonias papales que las basílicas de San Juan, San Pedro, San Pablo y Santa María Maggiari; los jardines del Vaticano; los paseos de S. S.; la lectura de la bula; la bendición del Papa a los peregrinos extranjeros (entre ellos chilenos; la apertura de la puerta Santa; una gran procesión al Vaticano; recepción por el Papa de peregrinos de todo el mundo; etc. etc.

La orquesta Grazioli ilustrará el espectáculo con música apropiada.

"LA CULPA AJENA", DE RICHRAD DIX Y BETTY COMPSON, VA HOY EN LAS DOS FUNCIONES DEL BRASIL Y SETIEMBRE

Los teatros Brasil y Setiembre, presentan en sus funciones de hoy "La culpa ajena", Paramount que interpretan Richard Dix y la gentil Betty Compson.

A continuación damos algo del argumento de esta bella producción americana:

Esta película se desarrolla en Londres. Keith Darrant es un modelo de riqueza, educación y respetabilidad. Es un candidato al Parlamento y es la ambición de su vida austera, ser elegido. De manera que se siente algo perturbado con la reaparición de su hermano menor Larry, unos días antes de las elecciones. Keith no lo ha visto por muchos años, pues Larry es un muchacho alocado con instintos vagabundos. Keith lo recibe en su casa, pero desea que se vaya lo más pronto posible. Un día Larry conoce en un café a una chiquilla, la que bajo su rol de frivolidad está pobre, enferma y débil a causa del hambre. De repente se desmaya, y el mozo creyendo que está embriagada la echa del café. Larry protesta y la lleva a su pobre pensión. Viene en el curso de la siguiente semana, a ver a la niña Peggy, casi todos los días. Cuando ella está mejor, le cuenta a Larry que trabaja en una compañía teatral, pero que el jefe está ahora preso por haberse puesto a pelear en la calle. Un viejo extraño que vive también en el mismo edificio que Peggy, se siente atraído por la chiquilla y le muestra retratos de su hija quien se le perdió hace muchos años. El extraño nota que Peggy tiene un gran parecido con la fotografía, pero no dice nada. Keith consigue a Larry un puesto en Sud Africa. Larry propone casarse con Peggy y llevársela a Sud Africa. Ella acepta, pero en la víspera de la partida, aparece Walenn...

"GALLEGUITA" SE ESTRENARA EL MARTES EN EL ESMERLDA Y SETIEMBRE

El Martes próximo se presentará en los teatros Setiembre y Esmeralda, un nuevo exponente de la cinematografía argentina, obra que nos demuestra los innegables progresos que en esta materia ha alcanzado esta actividad artística en el vecino país.

"Galleguita", por su bella ideología de índole hondamente sentimental, está llamada a alcanzar entre nosotros la misma calurosa acogida que ha tenido en Argentina.

Protagonista de "Galleguita", es la bella actriz Emilia Vidali, quien hace de su rol una creación admirable por su justeza y comprensión psicológica.

La dirección de esta película la ha tenido Mario Parpagnoli, el celebrado galán y director de Francisca Bertini, y quien con esta obra se ha conceptuado como un hombre de pupila certera y de espíritu de asimilación, ya que ahora actuaba en ambientes desconocidos en absoluto para él.

SPLENDID THEATRE

Hoy, 6.30 y 10.30 P. M., Viernes de moda: "Pacífico tranquilo", regia Paramount por Agnes Ayres y Leatrice Joy

En las funciones de hoy, Viernes de Moda, estrenará esta elegante Sala de Cine, una regia producción Paramount de lujo, de propiedad de Max Glücksmann, obra de tema social que narra la historia de un buen muchacho más tranquilo y pacífico que un triste sacristán. Es incapaz de hacer el menor daño a álguien y se pasa la mayor parte de las horas del día tocando un saxafón. No quiere a ninguna mujer ni nunca ha sabido lo que es el amor. Es, en realidad, un hombre tranquilo y pacífico. Pero, un día, conoce dos lindos ojos de mujer y los labios incitantes de otra y entonces pierde su acostumbrada tranquilidad y abandona terminantemente su saxafón. Es el triunfo definitivo del amor y la pérdida completa de la tranquilidad. Bajo esta sencilla historia, la Paramount ha completado un film que es en realidad una obra maestra dentro de la alta comedia.

La encantadora actriz Agnes Ayres y la gentil Leatrice Joy, es la adorable pareja que interpretan este gran film. William de Mille, el célebre director de la Paramount, es quien dirige esta simpática y agradable comedia que, al estrenarse hoy, en el Splendid Theatre, se hará bajo un extraordinario programa musical, que ha sido especialmente sincronizado a la película.

En la función de las 9.30 P. M., irá la exhibición de la graciosa película "El valor de un cobarde", creación de la malograda actriz Virginia Rappe.

EL ESMERLDA EXHIBE HOY "LA MUERTE CANSADA"

"La muerte cansada", es tal vez la única película que todos reconocen como la más perfecta creación artística del cine y con la cual los alemanes se demostraron como los verdaderos iniciadores de la etapa de la dignificación del cine como arte.

"La muerte cansada", obra de una bella concepción ideológica, asombró a los públicos de todo el mundo, pues los alemanes se salían del marco vulgar para entrar en un terreno de una más honda y noble línea de arte.

"La muerte casada", es el poema del más allá, es la visión excelsa que persiguen los espíritus atormentados de belleza y de ideales. Es un canto al espíritu en sus más nobles idealidades.

"La vida y la muerte", la juventud y la ancianidad son los pilares de esta hermosa visión cinematográfica. Allí en un consorcio admirable se va a buscar las fuentes de belleza, de arte y de emoción. En esta película no hay una nota discordante que la haga perder su sello de noble dignidad, todo es diáfano, todo es suave con la belleza infinita del más allá.

Protagonistas de esta admirable obra de arte, que colocó de golpe al cine en un plano superior, son Lil Dagover y Walter Jansen, artistas que representan la fuerza de la juventud y del amor.

"La muerte cansada" irá hoy en las dos secciones del Esmeralda. Mañana irá en el Setiembre y Brasil.

HOY SE INICIA EN LOS CINES ALHAMBRA Y RECOLETA

la serie de aventuras policiales y bancarias, "El boxeador de la muerte"

El espectáculo más sensacional del año en el género de aventuras en series es, sin duda, el que comienzan a exhibir en sus dos secciones de hoy estos teatros.

Se trata de una portentosa serie de aventuras policíacas desarrolladas en ambientes de gran lujo y de alta banca.

La trama de la cinta rueda acerca de las acechanzas y manejos de una banda de malhechores para apoderarse de una cuantiosa fortuna. En ello no vacilan en atentar contra la vida de un rico banquero y de su hija, y van sembrando por todas partes el terror y la muerte.

Lo más interesante de esta obra es que el protagonista es una figura de fama mundial en los círculos deportivos: es el célebre Benny Leonard, el invicto campeón del mundo de peso liviano, considerado como el mayor prodigio de agilidad y elegancia en el pugilismo.

El trabajo de Leonard es admirable porque se enmarca en ambientes de gran lujo y lo vemos allí luchar sin tregua en salones fastuosos, de frac o como se encuentre. Lo acompañan artistas de grandes méritos, entre ellos Stuart Holmes y una bella muchacha que hace el rol de heroína.

Hoy se exhiben en las dos funciones los tres primeros episodios de la obra. Mañana se estrenan en el Imperial y en el Delicias.

TEATRO VICTORIA

MAÑANA DOS ESTRENOS

HOOT GIBSON EN

A quien porfía Dios lo ayuda

graciosas aventuras de un rico que tuvo que hacerse hombre para ganarse la vida y robarse a su novia.

La Ciudad de las Estrellas

Visita a la Fábrica de películas Universal, presentando a los artistas durante el trabajo.

PLATEA.. . .. $ 3
ANFITEATRO 1

SABADO **31** A LAS 10 P. M.

Terraza del Santa Lucía

GRAN BAILE DE FANTASIA

con asistencia del Rey de la Primavera, su Corte y sus lacayos

EN BENEFICIO DE LA

Unión Protectora de Estudiantes Pobres

HAY GRANDES PREMIOS PARA LA MEJOR PAREJA

EL GRAN ESPECTACULO HUMORISTICO DE MAÑANA EN LA SALA IMPERIO

La más distinguida sociedad de Santiago ha convertido a la Sala Imperio en el punto predilecto de reunión los días Sábados, que son los señalados por la empresa para el estreno de sus inimitables espectáculos humorísticos.

Ahora, el cartel anota la exhibición del Programa Cómico N.o 43, que constituye una escogida selección de comedias bufas a cargo de artistas célebres que cuentan con todas las simpatías de nuestro público. El detalle de este programa es el siguiente: 1.o La Taberna del Maullido, graciosa concepción Mack Senneth en que hace una labor de hilaridad superior el aplaudido Harry Langdon secundada de bellas chicas atléticas. Es un film que por su corte hace recordar a la famosa creación de Chaplin "La calle del Terror". 2.o Las Patinadoras, notable astrakanada por las simpáticas hermanas Lee, las dos prodigiosas actrices que se dedican a enloquecer a todo el mundo con sus travesuras y originales salidas cómicas; 3.o Quedando Bien, pochade del celebérrimo Chaplin; 4.o Actualidades Pathé N.os 54-55 con informaciones gráficas del terremoto de California; festejos al Príncipe de Gales en Sud Africa; la ceremonia de la adhesión del sultán de Fez a Francia; carreras en motocicleta emocionantes; pruebas de sensacionalismo en que deportistas arriesgan su vida, etc., etc.

Este programa se proyectará en las secciones especial y nocturna de mañana con programa especial de música por la orquesta Grazioli.

En la vermouth se obsequiará por medio de sorteo a las señoritas, con un hermoso objeto de arte en mármol que simboliza "La Modestia".

VERA VERGANI ACTUARA EN LA SALA IMPERIO

Para la semana entrante está anunciado en el Imperio el estreno de una extraordinaria producción de arte latino en la cual actúa como protagonista la

---

SCARAMOUCHE

6.20 HOY 9.30

AVENIDA

Vicuña Mackenna 624

Teatro Miraflores

DOMINGO 1.o DE NOVIEMBRE

GRANDIOSA MATINEE DOBLE, A LAS 3 P. M.

Días de Circo por Jackie Coogan

La mejor producción de este coloso y pequeño actor:

EL PIBE

por CHAPLIN y JACKIE COOGAN, en sus papeles favoritos.
¡NIÑOS! EL DOMINGO TODOS AL MIRAFLORES

VERMOUTH, A LAS 6.30 P. M.

Don Q... El Hijo del Zorro

Por los astros del arte mudo:

DOUGLAS FAIRBANKS Y MARY ASTOR

La obra que ha sido designada en los Estados Unidos como la mejor producción del presente año.

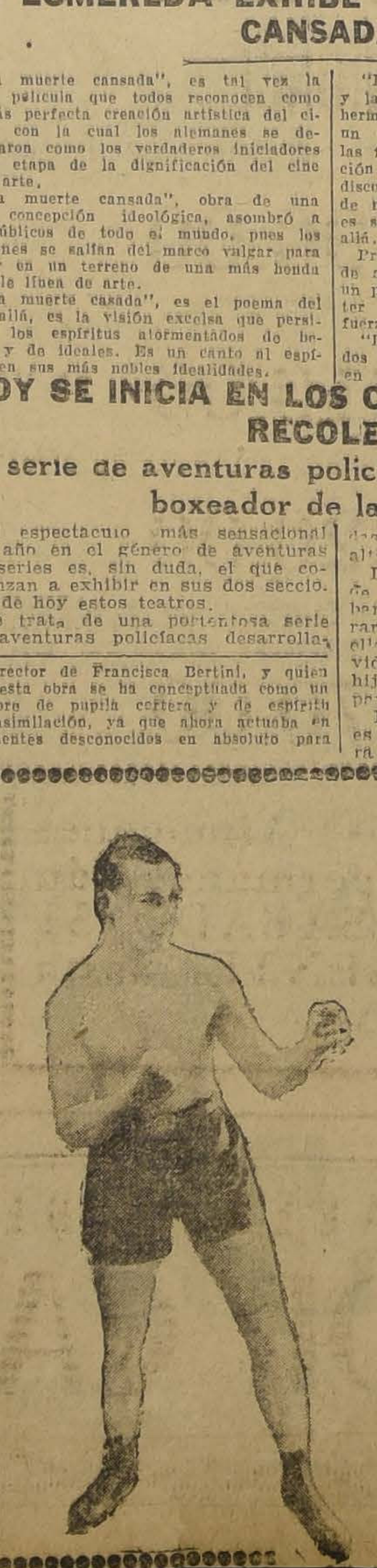

HOY

ESPECIAL: 6.30
NOCTURNA: 9.30

CINES

ALHAMBRA y RECOLETA (EX - VICTORIA)

LO MAS SENSACIONAL DEL AÑO

BENNY LEONARD

EL PUGILISTA MAS HABIL Y ELEGANTE DEL MUNDO SE PRESENTA EN

LA MAS FORMIDABLE SERIE DE AVENTURAS POLICIALES DESARROLLADA EN LUJOSOS AMBIENTES

EL BOXEADOR DE LA MUERTE o EL OJO DEL MAL

Más de doscientas peleas sensacionales con ladrones de levita y frac sostiene LEONARD a fin de salvar la vida y la fortuna de una hermosa muchacha

MAÑANA, IMPERIAL Y DELICIAS

eminente ctriz Vera Vergani, que hace poco nos visitara y que tan gratos recuerdos dejó entre nosotros. La obra en referencia se titula: "Esposas sin amor" y su argumento fué escrito especialmente para la Vergani por el eminente director y escritor Darío Niccodemi.

La reaparición de Vera Vergani en el Imperio será sin duda, un acontecimiento muy celebrado, pues, aunque la eminente intérprete actuó poco tiempo entre nosotros, dejó en cambio honda huella de su paso, siendo, sin lugar a dudas, un gran placer para nuestra sociedad volverla a aplaudir. Como hemos dicho, el argumento de "Esposas sin amor" fué escrito por Darío Niccodemi y está trazado con rasgos vigorosos sobre un tema hondamente humano, revelándose su autor como un gran psicólogo y conocer profundo de los sentimientos que agitan al corazón de la mujer.

"Esposas sin amor" es, por lo demás, una producción en que junto al sentimiento hondo de la vida, se le agrega una página de pasión que se despierta en las mujeres cuando el demonio de los celos invade su corazón.

Vera Vergani ha ido llamada en Italia la sucesora de la Bertini, y en verdad que a su espléndida figura se une un temperamento artístico vigoroso que queda de manifiesto con la interpretación sobresaliente que realiza en "Esposas sin amor", obra de múltiples dificultades, pero que la Vergani sabe vencer maestramente. La cinta está desarrollada en los sitios más pintorescos de Italia, ofreciendo en muchas escenas paisajes que son una visión de incomparable belleza y de exquisito gusto artístico, todo lo cual contribuye a dar una presentación de primer orden a esta magnífica producción de Niccodemi.

Este film pertenece en exclusividad a la cinematografía Italo Chilena.

EL PROXIMO ESTRENO DE "LA LEY FATAL"

Según lo ha anunciado la empresa, el estreno de esta nueva producción de la cinematografía nacional se efectuará el próximo mes de Noviembre. Podemos asegurar que la presentación del cine-drama que ha sido escrito y dirigido por el escritor chileno Eduardo Pérez Calderón, constituirá un éxito sin precedentes, toda vez que los elementos que han concurrido a su desarrollo, han sido estudiados con un profundo conocimiento de la técnica cinematográfica. Desde luego el argumento es emocionante y llegará hasta el espectador con la realidad vívida de las cosas sucedidas; basta sólo decir que es la disolución del vínculo matrimonial la que se ha llevado en forma magistralmente natural a la pantalla.

Por otro lado los intérpretes que, en número de once forman el voluminoso conjunto de los personajes, y que fueron seleccionados entre 350 aspirantes que se presentaron al concurso que con tal motivo se abrió, darán una clara demostración de que en nuestro ambiente social existen temperamentos artísticos capaces de realizar una labor como la que han llevado a cabo.

Un factor que contribuirá de manera decisiva a cambiar el concepto que sobre la cinematografía nacional el público se ha formado, es la nitidez de la fotografía. Debido a la experiencia del conocido cameraman y director técnico de la Chile Film, Mr. Robert M. Barrington, es cómo el público exigente podrá apreciar los momentos emocionantes de "La Ley Fatal".

Programas de hoy

VICTORIA.—Especial y noche: "La Majestad la Reina", por Gloria Swanson.

SPLENDID THEATRE (Huérfanos 1048).—Hoy 6.30 y 10.30 P. M.: "Pacífico tranquilo", por Agnes Ayres y Leatrice Joy.

9.30 P. M.: "El valor de un cobarde".

ESMERALDA.—Tarde y noche: "La muerte cansada", poema de arte alemán.

BRASIL.—Tarde y noche: "Culpa ajena", por Betty Compson y Richard Dix.

O'HIGGINS.—Tarde y noche: "Tierra prometida", por Raquel Meller.

SETIEMBRE.—Tarde y noche: "Culpa ajena", por Richard Dix y Betty Compson.

SALA IMPERIO. —Tarde y noche: "Mi marido me engaña" y "El año santo en Roma".

ALHAMBRA Y RECOLETA.—Tarde y noche: Primeros episodios de "El boxeador de la muerte" o "El ojo del mal", serie de sensacionales aventuras por Benny Lonard.

HIPPODROME CIRCO.—En las dos funciones de hoy, especial a las 6 1|2 y noche, a las 9 1|2: "El asesinato misterioso" y cómica final "Se necesita valor".

ODEON (A. Barroso 768).—6.30 y 9.30: "La aurora de la dicha", dirección de David Griffith, de Carol Dempster.

DIECIOCHO.—Hoy 6.30 y 9.30 P. M.: "El hombre que negó a Dios", por Alma Mubens y Percy Marmont.

MUNDIAL.—Especial 6.15 y noche, 9.30, 1.a función de "Helena de Troya".

COLON.—Especial 6.15 y noche 9.30: "La visjera del combate".

DELICIAS.—Especial 6.15 y noche 9.30, 2.a de "El secreto de un tesoro", "La bella y el bandido" y "El amor y la cocina" y "Una fiesta divertida".

REPUBLICA.—Especial y noche: "Un hijo en garantía", por Richard Barthelmess.

IRIS.—Primera época de "Helena de Troya", por Edy Darclea.

IMPERIAL.—(San Diego).—Tarde y noche: Final de "Helena de Troya".

CENTENARIO. —(Av. Central esq. de Madrid).—En las dos funciones de hoy: Final de "Sobre las huellas de Santa Fe" y Programa Cómico N.o 41.

NOVEDADES. —Especial y noche: "Los incomprendidos", por Ernest Torrence.

POLITEAMA—Especial y noche: "La linda impostora".

ELECTRA (Catedral esq. de Sotomayor).—Especial y noche: "La aurora de la dicha", creación de Carol Dempster.

CINE LATORRE.—(Delicias 3734).—Especial y noche: La super producción de Douglas Fairbanks, "Don Q., el hijo del zorro", de los Artistas Unidos.

SALA ORIENTE.—Especial y noche: La obra de Claude Farrre, "En vísperas del combate".

APOLO.—Especial y noche: "Malditas sean las mujeres".

MINERVA.—Especial y noche: "El mal que nos hacen", por Thomas Meighan.

EXCELSIOR. —Hoy noche: Unicamente gran función a beneficio del Asilo Parroquial de la Estampa.

ATENAS. —Hoy especial y noche: "Amores de niña", por Laura La Plante.

AVENIDA MATTA.—Especial y noche: "La Gloriosa", por Francisca Bertini.

FRANKLIN. —Especial y nocturna: "La llama eterna", por Norma Talmadge.

OLYMPIA.—Especial y noche: Programa Cómico N.o 40.

AVENIDA.—Tarde y noche: "Scaramouche", por Alice Terry.

TEATRO SANTIAGO

EMPRESA ERNESTO BOUQUET
Compañía Española de Operetas
HOY—Viernes 30 de Octubre—HOY

Noche, a las 9.30. Ultima representación:

"La Casta Susana"

Mañana: Beneficio del maestro Arce con la preciosa opereta

"La Geisha"

Domingo: Ultimas funciones.

TEATRO DE LA COMEDIA

EMPRESA ERNESTO BOUQUET
Compañía Española de Comedias
SERRADOR MARI
HOY—Viernes 30 de Octubre—HOY

Vermouth, a las 6.20:

"El Corazón Ciego"

Noche, a las 9.45. Estreno:

"Mujercita mía"

Pronto: "La otra honra" y "El pescador de sombras".

HOY VIERNES Y MAÑANA SABADO, Ultimos días de

NUESTRA SEMANA FIN DE MES

DEL 30 AL 31

Para que todo el mundo pueda aprovechar a PRECIOS de OCASION, infinidad de Artículos que ofrecemos a menos de SU VALOR REAL

SECCION BLANCO

SERVILLETAS DE MESA, en buen damasco italiano, tamaño grande, cada una,

$ 1.40

FUNDAS DE ALMOHADAS, confeccionadas en lienzo, con dobladillo y pespunte calado, cada una $ 2.50 y

$ 1.90

TOALLAS BLANCAS en género felpudo, buen tamaño, cada una,

$ 2.95

REPASADORES para cristales y vajilla, cada uno

$ 1.90

CREA para sábanas, muy buena calidad, ancho 140 ctms el metro,

$ 3.60

REPASADORES BLANCOS de hilo con inscripciones bordadas. COCINA, VAJILLA y CRISTALERIA, cada uno,

$ 2.50

PIEL BLANCA, calidad insuperable, el metro

$ 2.50

BRIN BLANCO, tejido extra fuerte de gran duración, el metro

$ 3.95

CREA FRANCESA, calidad inmejorable, ancho 160 centímetros, el metro

$ 5.80

CREA IRLANDESA, clase extra, ancho 180 centímetros, el metro

$ 6.00

PIEL BLANCA, fabricación especial, el metro

$ 5.85

SABANAS DE CREA CRUDA ITALIANA, artículo muy recomendable por su duración, tamaño para una plaza, cada una

$ 7.30

SABANAS DE CREA ESCOCESA, tejido extra fuerte, con dobladillo y pespunte calado, tamaño para una plaza, cada una

$ 8.60

DAMASCO ITALIANO para manteles, calidad inmejorable, ancho 160 centímetros; el metro

$ 8.60

MANTELITOS confeccionados en rico Damasco Italiano, con preciosas guardas y centros, tamaño 115x115, cada uno

$ 10.50

SABANAS confeccionadas en rica crea francesa, con ancho dobladillo y pespunte calado, tamaño para una plaza, cada una

$ 12.50

GRANITE para manteles, artículo francés de gran duración, ancho 175 centímetros, el metro

$ 11.60

SABANAS confeccionadas en rica CREA IRLANDESA, fabricación especial con ancho dobladillo y pespunte calado, tamaño para plaza y media, cada una

$ 14.40

COLCHAS BLANCAS HOLANDESAS, nido de abeja, tamaño para una plaza, cada una

$ 14.50

COLCHAS DE COLOR, tejido tricot, muy buena calidad tamaño para una plaza, cada una

$ 15.00

COLCHAS BLANCAS INGLESAS, artículo de gran duración, tamaño grande, cada una

$ 20.00

COLCHAS BLANCAS, tejido extra fuerte, muy gruesas, tamaño para una y media plaza, cada una

$ 28.00

COLCHAS BLANCAS IMITACION PIQUE, de lo más fino, tejido muy grueso, dobladilladas, tamaño grande, cada una

$ 30.00

COLCHAS DE COLOR INGLESAS, tejido muy compacto, de gran duración, surtido de colores, tamaño para plaza y media, cada una

$ 23.80

LIENZO ESPECIAL para la confección de ropa blanca, la pieza de 20 yardas

$ 39.50

LAMPARAS ELECTRICAS

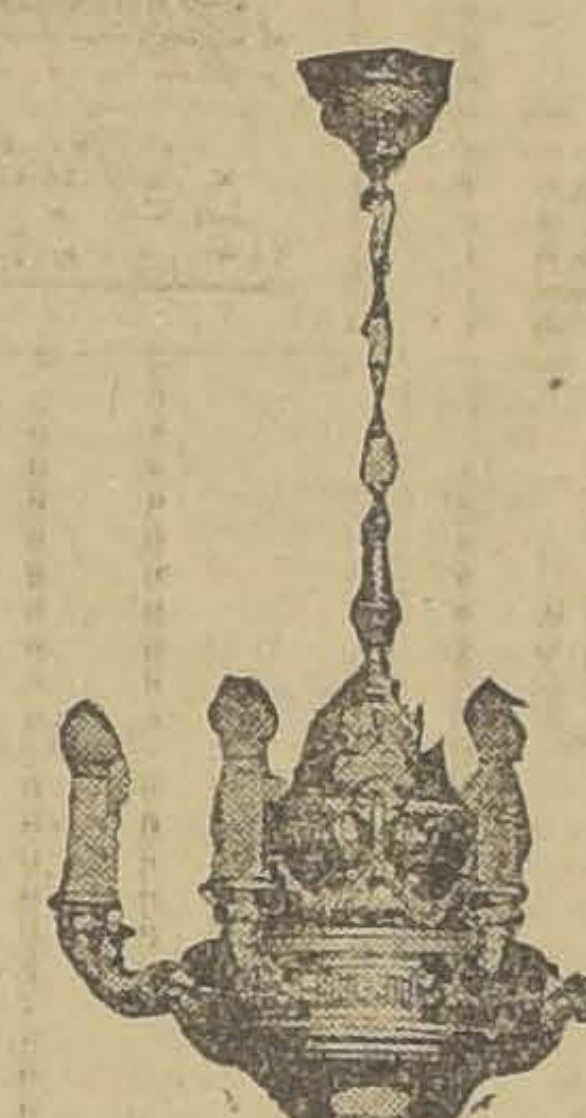

FAROLES ELECTRICOS, en colores acerados, en varios modelos y gustos, cada uno, desde

$ 54.50

LAMPARITAS ELECTRICAS para velador, con lindos globos, decorados de gran gusto, cada una, desde

$ 39.50

LAMPARAS ELECTRICAS para sala o escritorio, de tres luces, con lindas tulipas de cristal, cada una, desde

$ 67.00

ARTISTICOS PLATOS ELECTRICOS, decorados, cada uno, desde

$ 95.00

LAMPARAS ELECTRICAS, para salón, en bronce y caireles de cristal, con tres tulipas, cada una, desde

$ 130.00

CATRES DE BRONCE

CATRES DE BRONCE INGLES, muy sólidos, tamaño para una plaza, al ínfimo precio, cada uno

$ 190.00

CATRES DE BRONCE INGLES, fabricados en tubo redondo de primera calidad, tamaño para plaza y media, cada uno

$ 210.00

CATRES DE BRONCE INGLES, muy gruesos, modelos elegantes y sólidos, fabricación especial, cada uno, desde

$ 320.00

CATRES DE BRONCE INGLES, en opaco y brillante, formas en estilos de gran novedad, muy gruesos, tamaño para plaza y media, cada uno

$ 370.00

Nuestros Almacenes de ventas permanecerán abiertos el SABADO 31 DEL PRESENTE, hasta las 7.30 P. M.

SECCION TAPICERIA

CARPETITAS INGLESAS, tamaño 90x90, colores indespintables, dibujos de gran novedad, cada una; desde

$ 5.90

GOBELINOS FRANCESES, con copias de cuadros de célebres autores, tamaño 50x50, cada uno, desd

$ 5.90

CRETONAS DE UN ANCHO, calidad extra, fabricación inglesa, colores inalterables, estilos modernos, el mt. desde

$ 3.50

CRETONAS doble ancho y doble faz, estampaciones de última novedad, para cortinados, artículo indispensable para la temporada de Verano, el metro desde

$ 6.90

GASAS DE PUNTO Y ETAMINA, para cortinas y visillos, varios anchos y colores, el metro, desde

$ 2,50

BRINES con hermosas guardas floreadas, formando guirnaldas, especiales para la confección de cortinados de habitación, hall o galerías, el metro, a $ 6.50 y

$ 3.90

POPELINAS INGLESAS a bastones, tono sobre tono, doble ancho, clase inmejorable, para tapiz de muebles y cortinados, surtido completo de colores, el metro.

$ 11.50

COTI ADAMASCADO, fabricación belga, clase extra, completo surtido de colores, doble ancho, el metro, a a $ 7.90 y..

$ 6.90

COTI LISTADO, doble ancho, la mejor calidad en su estilo, el metro, a $ 7.90 y.

$ 5.90

"KOPAC", el relleno más indicado para cojines, el kilo..

$ 3.50

ALFOMBRAS en todas clases y tamaños ,estilos y formas de las más afamadas marcas europeas, cada una a $ 98.50 y

$ 84.50

SECCION SANITARIOS

BAÑOS DE FIERRO ENLOZADO, de las mejores marcas europeas, con sus correspondientes llaves, desagüe y rebalse de bronce niquelado, con pequeñas averías. LIQUIDAMOS un SALDO, cada uno, desde..

$ 250.00

EXCUSADOS SILENCIOSOS, de loza blanca reforzada, con estanque de loza, accesorios de bronce y cobre, asiento doble, cada uno

$ 258.00

LAVATORIOS DE PEDESTAL, de loza inglesa blanca, primera calidad, con sus llaves para agua caliente y fría, desagüe y pitón de bronce niquelado, cada uno

$ 255.00

LAVATORIOS MURALES, loza de primera calidad, fittings importados de 68x48, con su consola de fierro, cada uno

$ 139.50

LAVAMANOS de loza inglesa, especial para oficinas, cada uno..

$ 74.50

BIDETS DE LOZA BLANCA, de primera calidad, con sus correspondientes llaves para agua caliente y fría, desagüe y pitón de bronce niquelado, importado, cada uno

$ 168.00

LLUVIAS de dos llaves, para agua caliente y fría, con su cortina de género de hilo con sus correspondientes ganchos de bronce niquelado, artículo importado, cada uno

$ 200.00

PLANCHAS ELECTRICAS, la más económica para corriente de 200 W, cada una.

$ 28.00

PAPEL HIGIENICO "WALDORFF", el rollo.

$ 1.00

CALENTADORES DE PRESION, a gas, lo más moderno y económico, conectable a todo cuarto de baño, gran rendimiento, fabricación francesa "LE FLAMBEAU", especialidad de la casa, cada uno..

$ 590.00

ALAMEDA
ESQUINA
AVENIDA ESPAÑA

GRANDES ALMACENES DE LA
FABRICA DE CATRES

ALAMEDA
ESQUINA
AVENIDA ESPAÑA

LA FALTA DE FONDOS DIFICULTA LA LABOR DE LA BENEFICENCIA PUBLICA

AYER SE OCUPO DE ESTE PROBLEMA LA JUNTA DE BENEFICENCIA DE SANTIAGO

Bajo la presidencia del señor don Ismael Valdés Valdés y con asistencia de numerosos miembros, celebró sesión la Junta de Beneficencia de Santiago, tratando de importantes asuntos, según consta en el detalle de la sesión suministrado por la Secretaría.

El señor Bernales puso en conocimiento de la Junta que la Maternidad del Hospital del Salvador ha principiado a prestar nuevamente sus servicios con las mejoras y reparaciones ejecutadas después de la última epidemia de fiebre puerperal.

El señor Aldunate manifestó a la Junta que hace algún tiempo el señor Presidente de la corporación presentó un estudio estadístico formulado por el asesor técnico de la Dirección de Sanidad, doctor Long, sobre aprovechamiento de las camas de los hospitales y promedio de días de estada de los enfermos, según los datos del último Anuario Estadístico.

Los resultados de este estudio permitián aumentar los beneficios de las atenciones hospitalarias y ahorrar dinero que hoy se invierte en atención de convalescientes, que no necesitan permanecer en los hospitales. Además, el servicio de parturientas, que es deficiente por falta de local, se podría mejorar en forma apreciable.

Hace indicación para que una Comisión estudie, con los datos estadísticos del doctor Long, este problema, que considera de gran importancia y oportunidad.

Varios de los señores miembros presentes adelantaron ideas sobre la mejor forma de atender a los enfermos y en especial a las parturientas; pero se reconoció que la falta de fondos dificulta la realización de todos estos proyectos, que la Junta considera urgentes.

Se aceptó la insinuación del señor Aldunate y se nombró una Comisión especial compuesta de los señores Ismael Tocornal, Aldunate, Sierra, Rodríguez B., Commentz, Izquierdo y Calvo M., para que estudie este asunto.

Se ocupó, en seguida, la Junta, extensamente de la reorganización de la Oficina Central de Compras y Farmacia Central y estudió el informe de la Comisión especial nombrada, dejando este asunto para seguirlo tratando en sus demás detalles, en otras sesiones y tomó acuerdo también sobre dos asuntos relacionados con empleados de la Casa de Orates.

Se concedieron algunos suplementos.

Hospital San Borja

Hoy Viernes, a las 9.30 A. M. tendrá lugar la reunión científica quincenal de los médicos e internos del Hospital.

Tabla:
Dr. Eguiguren.—Caso Obstétrico.
Dr. Faundes.—Asma (Etiología).
Dr. Brieba.—Asma (Patogenia).

LOS MIEMBROS DE LA SOCIEDAD UNION COMERCIAL ESTARAN EXENTOS DE TOMAR "SEGURO DE VIDA OBLIGATORIO"

La Unión Comercial ha elevado a la consideración del Gobierno la siguiente solicitud:

"Con los estatutos, balances y lista de socios que acompaña, pide que se haga la declaración que se indica.—Señor Ministro de Higiene y Previsión Social.—Alberto Bacciarini, presidente de la Sociedad Unión Comercial, con edificio y domicilio en calle de Estado N.o 33, a V. S. respetuosamente digo:

El artículo 10 de la ley número 4,054 declara obligatorio el seguro de vida, **hasta por cinco mil pesos** de los empleados que no tengan otro medio de subsistencia que sueldo, y por el inciso tercero **exceptúa** de esta obligación **a las personas que pertenezcan a una Sociedad de Socorros Mutuos**, que preste a sus asociados un servicio equivalente a este seguro y que haya sido reconocido por la Caja de que habla la misma ley.

Según el artículo 1.o de los estatutos de la Sociedad Unión Comercial, fundada el 8 de Octubre de 1896, la Sociedad tiene por objeto la protección, la defensa **y el seguro mutuo de sus asociados**, el progreso y bien estar del comercio y las industrias de la República.

Es una sociedad de socorros mutuos, y se encuentran sus socios exceptuados de la obligación del seguro, fijado por la ley 4,054.

Según el artículo 27 de nuestros estatutos, los socios deben pagar una cuota de cinco pesos por cada miembro que fallezca; y como la sociedad cuenta actualmente con más de dos mil trescientos socios, la cuota mortuoria sube de $ 10,000 ascendiendo lo pagado hasta la fecha, según lo demuestra la última memoria presentada por el presidente, a la cantidad de cinco millones trescientos cuarenta y ocho mil seiscientos veintinueve pesos.

Para el presente año el presupuesto consulta la suma de cuatrocientos cuarenta y cuatro mil pesos para pago de las cuotas mortuorias.

Con el mérito de los antecedentes que acompaño, a V. S. suplico que se digne declarar que los socios de la Sociedad Unión Comercial de Santiago están excentos de tomar seguro de vida obligatorio, por encontrarse en el caso contemplado en el inciso tercero del artículo 1.o de la ley número 4054.

(Firmados).—**Alberto Bacciarini**, presidente.—**Horacio Leiva**, secretario".

EL REEMPLAZO DEL SEGURO OBLIGATORIO POR LA ASIGNACION MORTUORIA

UNA COMISION CONFERENCIO AYER CON EL SUB-SECRETARIO DE PREVISION SOCIAL

Ayer en la mañana fué recibida por el Sub-Secretario del Ministerio de Previsión Social, don Moisés Poblete Troncoso una Comisión compuesta de los señores Ramón Gutiérrez Roa y Oscar W. Sir en representación de la Sociedad Protección Mutua de Empleados de Bancos, Cajas Alemanas de Socorros Mutuos, Sociedad Empleados de Farmacias, Asociación de Viajantes, Sociedad Empleados de Comercio y Asociación de Contadores de Chile a fin de conocer la determinación del Ministerio sobre la solicitud presentada por dichas instituciones en que pidieron la reforma de la disposición sobre el seguro de vida.

El señor Poblete les informó que había estudiado este asunto con el mayor interés, informándolo favorablemente al señor Ministro de Previsión, haciendo notar la seriedad y prestigio de estas corporaciones y la justicia que a su juicio asistía a sus aspiraciones. En el informe el señor Poblete hace presente la antigüedad de alguna de las colectividades como ser la Sociedad Empleados de Comercio, fundada en 1887, que cuenta a la fecha con más de tres mil socios y ha pagado en asignaciones mortuorias $ 1.350,000 fuera de los servicios de atención a enfermos, medicinas, pensiones de invalidez, gastos de funerales y pensiones a las viudas y huérfanos.

LOS ORGANISMOS DEL TRABAJO EN FRANCIA

LA CONFERENCIA DE AYER DEL SUBSECRETARIO DEL MINISTERIO DEL TRABAJO

Como habíamos anunciado, ayer en la tarde tuvo lugar en la Dirección General del Trabajo, la segunda conferencia que el Sub-Secretario del Ministerio del Trabajo, señor Moisés Poblete Troncoso daba al personal de esa repartición pública.

La conferencia fué muy interesante y versó sobre los organismos del trabajo de Francia, haciendo el conferencista importantes paralelos de las organizaciones francesas visitadas últimamente.

Asistieron a esta conferencia distinguidas personalidades que se interesan por los problemas del trabajo. El señor Poblete Troncoso fué muy felicitado por el éxito de su interesante disertación.

La tercera conferencia tendrá lugar el Jueves próximo.

LAS CANTINAS QUE EXPENDEN LICOR EN EL MESON DEL ESTABLECIMIENTO PERMANECERAN CERRADAS MIENTRAS DURE EL ESTADO DE SITIO

DECLARACIONES QUE NOS HACE EL PREFECTO DE POLICIA, SEÑOR CONCHA

Las disposiciones de la Comandancia General de Armas, relativas a la venta de licores durante los días que dure el estado de sitio decretado por el Gobierno, han dado motivo a numerosas peticiones de los comerciantes de estos negocios sobre el esclarecimiento de estas disposiciones y a los negocios que comprende, según las categorías.

UNA CARTA SOBRE EL PARTICULAR

Ayer recibimos la siguiente carta:

"Un lector de su diario, respetuosamente se dirige a usted a fin de que se sirva esclarecer en la situación que quedan los negocios de licores que expenden para ser consumidos fuera del local, o sean los depósitos de licores, con el actual estado de sitio en que nos encontramos. Hay muchos de estos negocios que no tienen otro giro y es el sustento de familias de pocos recursos.

Hoy en la mañana se nos ha notificado de cerrar durante los quince días que durará el estado de sitio, sin embargo parece que no ha procedido la policía con mucha parcialidad, pues, a las 6 de la tarde todavía traficaba un sinnúmero de carretones vineros, negocios como de los señores Zerbi, Aguiló, Giordano y así muchos, haciendo caso omiso del cierre.

Hará un gran servicio a muchos comerciantes, si usted se sirviera dar el detalle que le pido; debe usted recordar que el anterior estado de sitio indicaba muy claro o por lo menos no era tan extricto, pues, se permitía abrir desde las 8 de la mañana hasta las 6 de la tarde.

De usted, respetuosamente.— **Art. Santibáñez**, San Diego 1376."

LAS DISPOSICIONES DE LA COMANDANCIA GENERAL DE ARMAS

Damos a continuación algunas de las disposiciones de la Comandancia General de Armas, dictadas por el general Navarrete, por decreto del 27 del presente mes con motivo de la dictación del decreto de estado de sitio:

2. Queda prohibida, igualmente, la venta de toda clase de armas y municiones sin expresa autorización en cada caso, de la Comandancia de Armas respectiva.

3. Se reitera la estricta prohibición de cargar armas.

4. Prohíbese, asimismo, la venta de licores en las cantinas y almacenes autorizados para ello.

Quedan exceptuados de esta disposición, los hoteles, resturants y clubs, de cualquier naturaleza que, según la ley, pueden vender licor durante las horas de comida. Estos locales deberán clausurarse a las 11 P. M.

ALGUNAS CANTINAS CLAUSURADAS

En la tarde de ayer fuímos informados que en el radio de la 8.a Comisaría se habían clausurado cuatro cantinas por infringir estas disposiciones, por orden de la Prefectura de Policía.

CON EL PREFECTO DE POLICIA SEÑOR CONCHA

En el deseo de esclarecer la situación que se ha creado a estos negocios y para contestar a las numerosas peticiones que se nos han hecho sobre el particular, nos hemos acercado en la tarde de ayer al Prefecto de Policía, Sr. Manuel Concha, a quien encontramos en el Club Policial y entrevistado por nosotro sobre el alcance de las disposiciones de la Comandancia General de Armas, nos dijo lo siguiente:

"Las cantinas de 1.a categoría, que expenden licor directamente al consumidor en el mesón del mismo establecimiento, no podrán abrir sus puertas a ninguna hora.

Los resturants y bares, donde se vende comida podrán permanecer abiertos hasta las 11 de la noche.

Los depósitos de vinos, que expenden licor para ser consumidos fuera del establecimiento podrán permanecer abiertos, también hasta las 11 de la noche.

Estas disposiciones, que ha hecho cumplir la policía provienen de las disposiciones dictadas por la Comandancia General de Armas, terminó diciéndonos el Prefecto señor Concha.

LA COMANDANCIA GENERAL DE ARMAS HA AUTORIZADO UNA FIESTA BENEFICA PARA EL SABADO PROXIMO

Reina bastante entusiasmo por concurrir al baile que se verificará el Sábado próximo a las 10 de la noche en la terraza del Cerro Santa Lucía.

Como ya hemos informado esta fiesta se ha organizado con el laudable fin de incrementar los fondos de la "Unión Protectora de Estudiantes Pobres" institución que cuenta con grandes simpatías en todos los círculos por las actividades filantrópicas que desarrolla.

Este sólo hecho bastaría para augurar a esta fiesta el más completo éxito, sin embargo sus organizadores han querido también darle el atractivo de que la juventud despida con ella las fiestas de Primavera.

Estas circunstancias unidas al encanto natural del sitio en que habrá de verificarse y el esmero y buen gusto que sus organizadores han desplegado en el arreglo del local, suman un conjunto de atracciones que la juventud y el público en general no desperdiciarán.

Se han iniciado ya los trabajos de instalación de luces eléctricas, las que dada la profusión con que se han distribuído, darán a la terraza un aspecto por demás agradable.

Varias orquestas y bandas mantendrán en constante actividad a los aficionados a la danza, que es por hoy el pasatiempo predilecto en todas las esferas sociales.

El Rey de la Primavera acompañado de su Corte de Vasallos pondrá una nota alegre y simpática.

La Comandancia General de Armas reconociendo los plausibles propósitos que se persiguen con esta fiesta ha autorizado a sus organizadores para que la prolonguen hasta la madrugada, lo que constituye una especial deferencia pues como se sabe el estado de sitio en que se encuentra la ciudad prohibe terminantemente toda reunión después de la media noche.

LOS AUTOBUS ALAMEDA SEGUIRAN POR VICUÑA MACKENNA HASTA DIEZ DE JULIO

AYER SE DICTO EL DECRETO MUNICIPAL QUE AUTORIZA LA PROLONGACION DEL RECORRIDO

El Intendente Municipal, señor don Luis Phillips Huneeus dictó ayer un decreto que autoriza a los dueños de autobus de la línea Alameda para prolongar el recorrido hasta la Avenida de 10 de Julio esquina de Vicuña Mackenna con una sola tarifa de veinte centavos.

LA PLAZA DE JUEGOS INFANTILES DEL PARQUE FORESTAL

El Bando de Piedad de Chile ha dado comienzo a los trabajos para reabrir la Plaza de Juegos Infantiles del Parque Forestal. La Institución renovará varios de los juegos a fin de presentar este campo de recreo infantil con las mayores comodidades para los niños.

BOY-SCOUTS

Mañana llegan a Santiago los delegados de Sir Baden Powell

Se nos pide citar a sesión para hoy Viernes 30, a las 6.30 P. M., en Estado 33, con el objeto de acordar el programa scoutivo que se presentará a los delegados de Sir Baden Powell, que habiendo retrasado su viaje, llegarán a esta capital mañana Sábado, a las 8 P. M.

Se encarece la asistencia de una manera especial a los señores comandantes y presidentes de brigadas e igualmente al ex-comandante señor Carlos Schonfeldt, para un asunto relacionado con su persona que debe resolverse.

Brigada "Manuel Rodríguez"

Con el objeto de incrementar los fondos de la brigada, se ha organizado para el Lunes 2 de Noviembre en el Teatro Esmeralda, una función de beneficio. Se recomienda a los scouts de la brigada cooperen al éxito económico de la fiesta, vendiendo entradas, y se ruega a los scouts en general, compren las que estimen convenientes para ayudar al fin utilitario que se persigue.

En el programa, además de la colosal película "Amor de tigre", protagonizada por Antonio Moreno, figuran escogidos números de variedades, entre los cuales sobresalen el que está a cargo de la brigada Manuel Rodríguez, presentación de un campamento scoutivo y el del señor Manuel Laroza de la Brigada España.

CAJA DE SEGURO OBLIGATORIO
LEY No. 4054
Patrones, Obreros y Empleados

Se previene a los señores inscritos que no están al día en el pago de sus cuotas, se apresuren a cancelar los valores adeudados, para lo cual tienen de plazo hasta el día 30 del mes en curso; después de esa fecha se les aplicará en forma breve y sumaria las multas establecidas por la ley en su artículo 13, inciso 3.o, que dice: "El patrón y el asegurado que infringieren las disposiciones de este artículo o NO PAGUEN OPORTUNAMENTE LAS CUOTAS, sufrirán, además de su cobro, una multa equivalente al valor de 25 veces".

LA ADMINISTRACION.

31—O

EL PROYECTO DEFINITIVO DE VETERINARIA MUNICIPAL

LO REDACTARA UNA COMISION DESIGNADA POR EL INTENDENTE MUNICIPAL

En la tarde de ayer el Intendente Municipal firmó un decreto que dispone que se proceda a la redacción de un proyecto definitivo de Reglamento Municipal de Veterinaria, que concuerde con las ideas formuladas por la administración del Matadero, sobre este servicio municipal y los antecedentes que existen en la Intendencia Municipal.

Para que tengan a su cargo la redacción de este proyecto, el señor Phillips Huneeus designó la siguiente comisión: el Jefe del Servicio de Policía de Salubridad, doctor don J. Luis Meléndez; el Director del Servicio de Veterinaria del Matadero, doctor don Enrique Valenzuela Rozas; el Sub-Jefe del mismo servicio, veterinario don Emilio Eyquien; los médicos ayudantes del servicio de Policía de Salubridad, doctores señores Rómulo Romero Ortega y Jaime Vidal Oltra y los veterinarios del mismo, señores Guillermo Cordero y Manuel Cammas y el ingeniero sanitario señor Agustín Vial.

FUENTE DE SODA
DRUP. ACHROS

EL NEGOCIO MAS SENCILLO Y LUCRATIVO
para el próximo Verano será
LA FUENTE DE SODA
Podemos construirle Fuentes de Soda de clase superior a las importadas y con apreciable economía.
PEDEMONTE ECHEVERRIA HNOS
MANUFACTURA DE COBRE
SAN PABLO 1441 —:— TELEFONO 3576

PICADORAS DE PASTO
Nº 12
CON TAPA EN EL VOLANTE
Ofrecen para entrega inmediata:
WILLIAMSON & COMPAÑIA
BANDERA ESQ. CATEDRAL

SE PIDE DE LA DEROGACION DEL REGLAMENTO DEL TRANSITO DICTADO POR LA JUNTA DE VECINOS DE PEÑAFLOR

"Las góndolas de servicio permanente deberán partir desde la Empresa de carros diez minutos, a lo menos, después de la hora fijada por la Alcaldía para la partida del primer carro de la Empresa", ha sido una de las disposiciones del reglamento de tránsito que ha dictado la Junta de Vecinos de Peñaflor y que ha levantado numerosas protestas entre los empresarios de aquella comuna, porque, según lo han manifestado en una presentación a dicha Municipalidad, ellas coartan la libertad de trabajo, violan la ley de caminos y sobre todo, violan abiertamente la Constitución del Estado, por cuanto una Municipalidad o una Junta de Vecinos no puede legislar sobre materias que no tiene competencia.

Además, agrega la presentación, que con las disposiciones dictadas se pretende favorecer a una determinada empresa, porque no se explica de otro modo que el servicio de autobus quede supeditado por el servicio de tranvías que hay en la comuna.

Finalmente, dice la presentación formulada ante la Junta de Vecinos, que la disposición del artículo 8, en que se concede acción popular para hacer detener los autobus en que vengan bultos, es atentatoria a la Constitución, por cuanto la Municipalidad no tiene facultades para legislar sobre estas materias.

Por las razones que hemos anotado, los vecinos y empresarios del servicio de autobus de la comuna de Peñaflor han solicitado la derogación del decreto en cuestión.

NO FUME
OTROS CIGARRILLOS
QUE NO SEAN :: ::
ONLY
A 0.60

LA VOZ DEL PUEBLO

La voz de un peruano residente en Chile

Se nos escribe:

"Señor Director:

Le ruego publicar en su importante diario, si lo tiene a bien, el siguiente artículo en beneficio de la paz y de la unión comercial de Chile y el Perú:

La paz y la unión comercial hacen la grandeza de las naciones; Chile y el Perú deben aspirar a este gran ideal que constituye hoy día las esperanzas de la gente bien inspirada de todas las grandes Repúblicas.

La voz o la modestísima opinión de un peruano, residente en Chile, desde hace más de veinte años, debe tener un eco que sirva para asegurar que las distancias que existen entre ambos países por motivo de la Guerra del año 1879, es un mito que hay que reconocer, pues si hay gente interesada para desear y hacer correr que jamás se podrán unir ambas naciones en relaciones amistosas y comerciales después del fallo arbitral, es sólo motivada por ambiciones políticas de algunos gobernantes de mi país, que quieren que siempre esté latente el odio en contra de Chile y para esto se hacen las más inverosímiles narraciones de prisiones y martirios con los ciudadanos peruanos en Chile. Yo, como peruano, sin haber negado jamás a mi querida patria, nunca he sufrido en este país ni la más ligera molestia, y en cuanto en la capital de Chile, en donde resido más de diez años con muy buenos amigos chilenos que jamás me han negado su estimación y hospitalidad.

Al hacer esta declaración, sólo me guía el propósito de hacerme oír de mis compatriotas, y comprobar que en este país, los peruanos viven como en el suyo propio, y quiera la Providencia que aunque el fallo arbitral sea adverso a mi país, lo acatemos con toda resolución y deponiendo todo odio y rencor nos unamos comercialme con nuestros hermanos chilenos, con quienes juntos combatimos por la independencia de nuestros pueblos. Digamos como el gran Presidente Alessandri: "El odio nada engendra, sólo el amor es fecundo".

Santiago, 16 de Octubre de 1925.—(Firmado).—César Castro Méndez.

Calle Victor Manuel 1848.

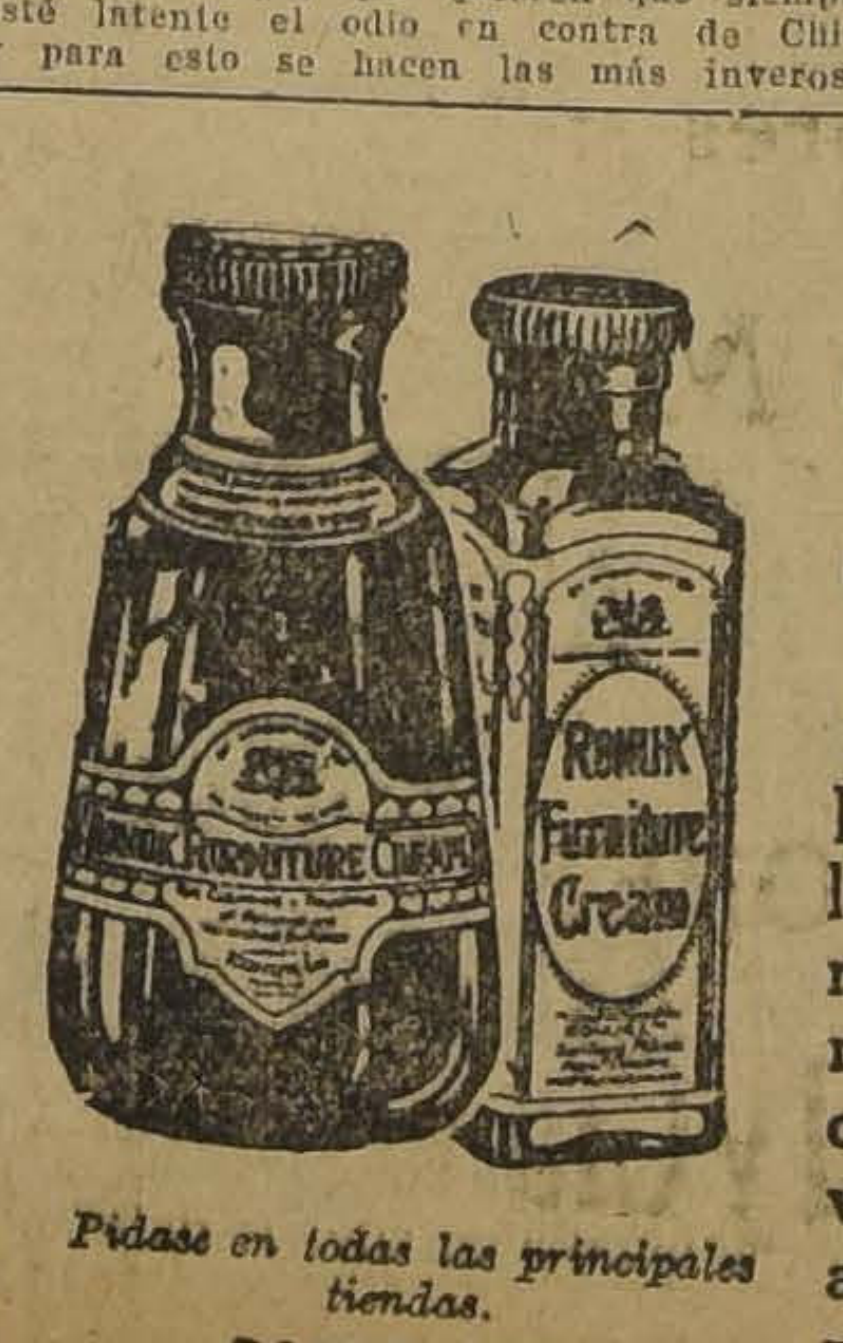

Pídase en todas las principales tiendas.
RONUK LTD.
Portslade, Sussex, Inglaterra

LUSTRE
RONUK
para MUEBLES
Dá pronto i con facilidad lustre brillante i duradero que no se ensuciará ni se manchará con los dedos, i al cual el polvo no se pega. Se vende en frascos i vasos azules, estos ultimos siendo mui atractivos y utiles al estar vacios

EL VICE-PRESIDENTE ESTA AUTORIZADO PARA RATIFICAR EL CONVENIO DE CONSTRUIR DOS NUEVAS VIAS FERROVIARIAS ENTRE CHILE Y ARGENTINA

SE DESPACHA UN DECRETO - LEY POR MEDIO DEL CUAL SE AUTORIZA AL VICE-PRESIDENTE PARA RATIFICAR EL CONVENIO SUSCRITO EL AÑO 1922 ENTRE EL CANCILLER SEÑOR ERNESTO BARROS JARPA Y EL MINISTRO ARGENTINO EXCMO. SEÑOR CARLOS NOEL

LA RATIFICACION DE ESTE CONVENIO NO AFECTARA LA LIBERTAD CON QUE CHILE Y ARGENTINA PUEDAN MODIFICAR SUS TARIFAS ADUANERAS MIENTRAS SE CELEBRA UN TRATADO DE COMERCIO ENTRE LOS DOS PAISES

Se ha despachado con fecha de ayer un decreto-ley que seguramente vendrá a uniformar la política ferroviaria interoceánica de nuestro país con la República Argentina, solucionando un problema de vital interés para la nación, y del cual nuestro diario se ha preocupado con especial interés desde hace muchos años.

Se trata del Convenio entre los Gobiernos de Chile y Argentina para construir simultáneamente dos nuevas vías ferroviarias por el Norte y Sur de nuestro país.

EL CONVENIO BARROS JARPA. NOEL

Damos a continuación el convenio firmado el 22 de Abril de 1922 entre el entonces Ministro de Relaciones Exteriores de Chile, señor Ernesto Barros Jarpa y el Enviado Extraordinario y Ministro Plenipotenciario de la República Argentina, Excmo. señor don Carlos Noel:

"Los Gobiernos de la República de Chile y de la República Argentina, que han resuelto recíprocamente la construcción de dos líneas de ferrocarril que unirán sin trasbordo: primero, en el Norte, el puerto chileno de Antofagasta con la ciudad argentina de Salta, y seguidamente, en el Sur, el puerto argentino de Bahía Blanca, por la prolongación del ferrocarril Sur desde Zapata (argentino) hasta su empalme con la red Sur chilena, como también el dejarlas terminadas y en condiciones de que dichas líneas puedan prestar servicios en el término de tres años a contar desde la fecha de la ratificación de este Convenio, creen llegado el momento de establecer normas que definan y orienten la política ferroviaria interoceánica.

En consecuencia, quedan establecidas las siguientes bases fundamentales par ael régimen de tarifas en el transporte de mercaderías sobre las líneas a construirse:

PRIMERA

En razón de la finalidad a que responden las líneas mencionadas, la base para el cálculo de las tarifas mínimas de cargas y ganados será la del costo efectivo por unidad de trabajo, o sea, por tonelada kilométrica neta de transporte, es decir, por el gasto de explotación únicamente y sin ningún cargo de capital.

Cuando por un interés común deba hacerse una excepción a la norma anterior, sea para la extracción de materias primas estancadas o para el fomento de ciertas producciones, en tránsito determinado, el caso será objeto de un acuerdo especial de duración limitada.

SEGUNDA

En cada caso y de acuerdo con un estudio y determinación exacta de las condiciones de producción de los distintos artículos materia del tráfico, de sus costos de producción y de los precios de venta en los mercados de consumo, tomando en cuenta el margen que deberá resultar para el productor, se fijarán las tarifas generales o básicas en forma que el aumento que ellas signifiquen sobre la tarifa mínima concilie el interés del ferrocarril como empresa de transporte con su objetivo esencial, dejando en lo posible algún margen de retribución para el capital empleado, pero sin crear, en ningún caso, trabas para el comercio o la industria, procurando, por el contrario, que el transporte sea un factor concurrente de progreso para los mismos.

TERCERA

Las tarifas establecidas con el criterio precisado en la clausula anterior, serán siempre de naturaleza elástica en el sentido de que su aplicación estará subordinada a la posibilidad de modificaciones que consulten en cada caso las circunstancias especiales de la producción en un momento dado. Esta elasticidad deberá admitir disminuciones o aumentos, temporarios o permanentes, que permitan adaptar las tarifas, cómoda y fácilmente, a las distintas situaciones que puedan producirse, salvaguardiando siempre la alta misión económica y social de las líneas internacionales.

CUARTA

Las tarifas serán normalmente comunes para las mercaderías en tránsito y las mercaderías con destino a los puntos terminales o intermedios de las líneas. Unicamente se podrán establecer tarifas especiales en aquellos casos en que la propia producción local determine la necesidad de medidas de fomento, y en estos casos se buscarán, si conviene, compensaciones recíprocas. En los demás casos y cuando no haya contradicción de intereses bajo este punto de vista, las tarifas deberán tender siempre a la intensificación del tráfico general, que al mismo tiempo que fomentará las respectivas zonas productoras, contribuirá al progreso y al desarrollo de los puertos terminales.

QUINTA

El tren rodante afectado al tráfico común de las secciones chilena y argentina deberá ser de un tipo tal que su circulación pueda efectuarse con seguridad y sin ninguna modificación sobre todas las secciones de ambas líneas internacionales de la misma trocha.

A tal efecto se celebrará un acuerdo de carácter técnico especial, tratando de adoptar los mismos carchámetros, perfiles de rieles, llantas, enganches, frenos, etc., etc.

El intercambio de material rodante se hará aplicando las normas generales fijadas al efecto por la Convención de Berna para los ferrocarriles de la Europa Central, y con respecto a los pagos que este intercambio pueda motivar, se liquidarán sobre la base del día-vagón y en ningún caso del kilometraje.

Los Gobiernos chileno y argentino convendrán oportunamente los complementos necesarios y las aplicaciones de detalle de este acuerdo.

El presente Convenio será ratificado y las ratificaciones se canjearán en esta capital en cuanto sea posible.

En fe de lo cual los infrascritos Ministros de Relaciones Exteriores de Chile y Enviado Extraordinario y Ministro Plenipotenciario de la República Argentina en Chile, respectivamente, debidamente autorizados al efecto, firman y sellan este Convenio en doble ejemplar, en Santiago, a veinticinco de Abril de mil novecientos veintidós.— (Firmado) **Ernesto Barros J. (L. S.—Carlos M. Noel** (L. S.)"

LA RATIFICACION DEL CONVENIO

Como lo establece el documento anteriormente inserto, el Gobierno de Chile debía proceder a ratificar el convenio y proceder a su canje con el argentino a la mayor brevedad.

El Supremo Gobierno, con fecha de ayer ha procedido a expedir el siguiente decreto-ley:

"Vistos los antecedentes y teniendo presente el interés público que existen en llevar a efecto lo establecido por el Convenio celebrado en esta ciudad, el 25 de Abril de 1922, entre el Ministro de Relaciones Exteriores, don Ernesto Barros Jarpa y el Enviado Extraordinario y Ministro Plenipotenciario de la República Argentina, don Carlos M. Noel, y de acuerdo con el Consejo de Secretarios de Estado, he acordado y dicto el siguiente decreto-ley:

Artículo 1.o Autorízase al Vice-Presidente de la República para ratificar el mencionado Convenio.

Art. 2.o **En el instrumento de canje de las ratificaciones de este Convenio** se dejará constancia de que él no afecta la libertad con que Chile y la República Argentina puedan modificar sus tarifas aduaneras, mientras se celebra un Tratado de Comercio entre los dos países.

Tómese razón, regístrese, comuníquese e insértese en el Boletín de Leyes y Decretos del Gobierno.— **Luis Barros Borgoño.—Ernesto Barros".**

LOS ESTUDIANTES INTENSIFICAN SU CAMPAÑA PARA OBTENER LA DEROGACION DEL DECRETO-LEY QUE IMPONE DERECHOS DE MATRICULA Y EXAMENES

SE ACTIVAN LOS PREPARATIVOS PARA LA GRAN ASAMBLEA QUE EFECTUARAN E PROXIMO DOMINGO

Vivo interés ha despertado en todos los círculos estudiantiles la orden impartida a las autoridades universitarias para poner en vigencia el Decreto-Ley dictado por el Ministro Maza, que impone la obligación de pagar cierta suma de dinero para matricularse en los colegios y universidades del Estado para rendir exámenes ante comisiones universitarias.

Como se sabe, este decreto fué dictado a principios del año en curso y hubo de ser suspendida su vigencia, pues fué resistido por los estudiantes.

ACTITUD DE LOS ESTUDIANTES

Ante la situación creada al estudiantado, se han efectuado numerosas reuniones en las que se han tomado importantes acuerdos para el mejor éxito de la campaña ya iniciada.

Desde luego, se ha acordado lanzar un manifiesto invitando a los estudiantes y padres de familia a una gran asamblea que se efectuará el próximo Domingo a las 10 A. M. en el local que oportunamente se indicará.

NOMBRAMIENTO DE UN COMITE

A fin de que dirija este movimiento estudiantil, en la reunión celebrada el Miércoles se nombró un comité compuesto por los señores Luis Tejeda O., Eleazar Vergara, Néstor Donoso y Miguel Labarca.

Este comité debe reunirse hoy, a las 9.30 A. M., en la Universidad de Chile.

LA GRAN ASAMBLEA DEL DOMINGO

Con gran actividad se continúan los preparativos para la gran blea que se efectuará el Do a las 10 A. M., para pedir rogación total del Decreto-Ley establece los derechos de matrícu y exámenes.

Se ha invitado a esta asamblea a todos los estudiantes de la capital, a los padres de familia y a todas las personas que simpaticen con este movimiento de la juventud estudiantil.

Aún no se ha determinado el local en que se efectuará esta asamblea, pero se nos ha informado que solicitará el Salón de Honor de la Universidad y si esto no se consiguiera, se efectuaría en un teatro de la capital.

AGRADECIMIENTOS A "LA NACION"

En la tarde de ayer, estuvieron en nuestra imprenta numerosos estudiantes para agradecernos la cooperación que desde un principio han encontrado en "La Nación" y "Los Tiempos", sobre la campaña en que se encuentran empeñados.

HOY SE BENEFICIARAN OCHENTA VACUNOS ARGENTINOS PARA CONTROLAR EL PRECIO DE LA CARNE

EMPIEZA A DAR RESULTADOS LA CAMPAÑA DEL INTENDENTE MUNICIPAL SEÑOR PHILLIPS HUNEEUS QUE, SECUNDA "LA NACION" Y "LOS TIEMPOS"

"MIENTRAS LA MUNICIPALIDAD ENCUENTRE FACILIDADES DE PARTE DE LAS AUTORIDADES Y DEL TRANSANDINO, CONTINUARA TRAYENDO AL PAIS GANADO PARA OBTENER EL ABARATAMIENTO DEL PRECIO DE LA CARNE", DICE EL INTENDENTE

LAS OBSERVACIONES QUE HACEN ALGUNOS CORTADORES Y COMERCIANTES

La campaña de cooperación iniciada por "La Nación" y "Los Tiempos", en la obra del Intendente Municipal, señor don Luis Phillips Hunneus, para obtener el abaratamiento del precio de la carne, ha encontrado la mejor acogida en la opinión pública.

Ampliando nuestras anteriores informaciones, diremos que el hecho de tener el Matadero Municipal un número, aunque no suficiente por el momento, de vacunos argentinos, ha venido a controlar en gran parte el precio de la carne, que ha experimentado en los dos últimos días, un descenso que es un indicio del éxito del sistema implantado por el Intendente Municipal.

Como hemos dicho, ya se ha pedido el envío del resto de la primera partida de vacunos que se encuentra en Los Andes, de modo que vendrá a reforzar el stock actual del Matadero.

Hoy día quedaron en encierra para mañana, ochenta animales y serán beneficiados, por cuenta de la administración, para venderlos a los comerciantes. Esta carne de primera calidad se adquiere a un precio inferior al corriente que cobran los industriales.

La campaña del Intendente Municipal, cuyo dirigente es el administrador del Matadero, señor Larraín Bulnes, ha encontrado la más amplia acogida entre los comerciantes y especialmente en el gremio de abastos, que ha batallado por obtener el abaratamiento del precio de la carne, hasta el punto de producir la última huelga.

LO QUE NOS DICEN ALGUNOS COMERCIANTES

Hemos tenido oportunidad de conversar con algunos cortadores y comerciantes, quienes nos han dado a conocer algunos detalles de importancia sobre el problema de que nos ocupamos.

Estiman estos señores que se hace de necesidad que los vacunos argentinos que beneficia directamente el administrador del Matadero, por cuenta de la Municipalidad, se vendan solamente en ciertos puestos municipales, como por ejemplo en el Mercado del Matadero y en el Central, de modo que no vaya a perjudicar los intereses de otros comerciantes que no alcanzan a surtirse con la carne más barata y que por lo tanto no pueden venderla al mismo precio. Una vez que el Matadero tenga el ganado suficiente para surtir a toda la ciudad, entonces habrá llegado el momento de que el precio bajo sea general en todos los puestos. Estimamos, terminaron diciéndonos nuestros informantes, que el señor Administrador del Matadero, cuyo espíritu de justicia reconocemos, sabrá buscar una fórmula que venga a solucionar la situación producida por la venta directa del ganado argentino traído al país por la Municipalidad.

Creemos que el señor Intendente Municipal, también oirá este pedido y solucionará de acuerdo con el señor Larraín Bulnes, el problema.

LA MUNICIPALIDAD TRAERA GANADO MIENTRAS CUENTE CON FACILIDADES

Ayer tuvimos oportunidad de conversar con el Intendente Municipal señor Phillips Hunneus sobre el problema de la carne y nos manifestó que consecuente con sus propósitos de obtener a toda costa el abaratamiento de la carne, había dado instrucciones al señor Larraín Bulnes para que trajera mayor número de ganado argentino. Pueden decir—nos agregó el señor Phillips Hunneus,—que la Municipalidad traerá ganado hasta abastecer la demanda de la ciudad, hasta que cuente con las mismas facilidades que hoy han otorgado las autoridades y el Ferrocarril Transandino, que ha dado preferencia al transporte del ganado consignado a la Municipalidad de Santiago.

Los efectos ya se han visto,—terminó diciéndonos el señor Phillips Hunneus—y si no les doy como detalle el que me comunicara el Administrador del Matadero, que carne de primera clase, de puchero, por ejemplo, se ha vendido en los puestos que se surtieron del ganado argentino de la Municipalidad, a un precio tan bajo, que parece increíble cosa que antes no había podido ser una realidad. Es claro que esto no es para todos los puestos, ya que los vacunos de los industriales alcanzan un precio muy superior—terminó diciéndonos el señor Intendente Municipal.

UNIVERSIDAD P. LASTARRIA

El profesor de matemática, señor Piga, habló anoche de los números imaginarios y su representación gráfica.

Hoy el profesor de biología, señor Garafulich tratará la siguiente materia: las enfermedades genitales.

Hora, 9 P. M.

Local, Unión de Chile.

Entrada libre.

VILLA RECCO

APCQUINDO

EL DOMINGO 1.o DE NOVIEMBRE QUEDARA ABIERTO AL PUBLICO, EN ESTE CONOCIDO BALNEARIO, UN ESTABLECIMIENTO PARA LA CURA NATURAL DE LAS ENFERMEDADES.— DESINTOXICACION GENERAL DEL ORGANISMO

AIRE, SOL, EJERCICIO.— DISCIPLINA ALIMENTICIA

ASISTENCIA MEDICA PERMANENTE

Resultados rápidos y sorprendentes en casi todas las enfermedades y especialmente en:

DIABETES, OBESIDAD, GOTA, ARTRITISMO, REUMATISMO, URICEMIA, GASTRICISMO, DISPEPSIA, ESTREÑIMIENTO, ARTERIO-ESCLEROSIS, AGOTAMIENTO NERVIOSO, NEURASTENIA, HISTERISMO, NEURALGIAS, ENFERMEDADES DEL HIGADO Y DE LOS RIÑONES, ALBUMINURIA, CISTITIS, PROSTATITIS, ASMA, ETC., ETC.

Dr. Francisco Tasso

MEDICO-DIRECTOR.— ESTUDIOS EN EUROPA

CASILLA 3550, SANTIAGO.— TELEFONO 3, LAS CONDES

BUJIAS BOSCH

Siempre las más baratas
-:- -:- y las mejores -:- -:-

$ 5.- M. Cte.

IMPORTADORES

Saavedra, Benard y Cía. Lda.

CATEDRAL 1063

ANOCHE ARRIBO A SANTIAGO EL DISTINGUIDO FACULTATIVO BONAERENSE, Dr. FAUSTINO J. TRONGE

Por la combinación transandina de anoche arribó a esta capital procedente de Buenos Aires el distinguido doctor argentino don Faustino J. Trongé.

El señor Trongé ha venido a Chile invitado por un grupo de profesores de la Facultad, a fin de que dicte en la Universidad de Chile una serie de conferencias.

El distinguido visitante es uno de los más sobresalientes facultativos del Río de la Plata, y goza en esa capital de general prestigio.

Actualmente desempeña el cargo de miembro de la Academia Nacional de Medicina, de profesor de la Facultad de Ciencias Médicas, y el de profesor honorario de los Institutos Nacionales de Buenos Aires.

Premiado por la Academia de Medicina con el premio "Eduardo Pérez", por su obra "La obstetricia en sus relaciones con la Medicina Legal", habiendo obtenido el premio en un concurso en que intervinieron eminencias médicas. Esta obra está considerada como única en su género, pues ni en Europa, ni en América, se ha escrito otra tan completa en la materia. El doctor Trongé fué también premiado por ella en Norte América, siendo la obra consultada por abogados y médicos y citada por jueces y peritos.

Cuando el Congreso Médico Ibero-Americano que tuvo lugar en Sevilla, fué nombrado por la Facultad de Medicina, Secretario General de la Delegación Argentina. Comisionado por la Municipalidad de la capital federal, visitó todos los institutos de niños abandonados de Francia y España, punto que siempre lo ha seducido por el número enorme que existe en Buenos Aires de infanticidios y abortos criminales. Durante su última visita a España fué condecorado por S. M. el Rey con el título de Comendador de la Orden Civil de Alfonso XII y S. M. la Reina Victoria Eugenia, fué al único médico a quien concedió audiencia. El Gran Comisariato de la Suprema Cruz Roja Española, lo condecoró con la medalla de plata.

El doctor Trongé tiene su doble faz de hombre de ciencia y literato. Bajo este último aspecto ha publicado novelas didácticas y ha escrito para el teatro obras de tesis relacionadas con su profesión.

SOCIEDAD MEDICA DE CHILE

SESIONARA HOY

Esta noche, a las 9-1|2, celebrará una sesión general esta corporación.

Se tratarán diversos asuntos de suma importancia y se dará cuenta del resultado de la votación para elegir el nuevo Directorio que regirá los destinos de la Sociedad Médica de Chile.

e nos ruega encarecer la asistencia a esta reunión.

LINGUE y RAULI
PARA PISO, MUY SECO
1x2 1|2, mach., a $ 0.80 cada uno
OFRECE
"LA REPUBLICA" —
— Barraca y Fábrica
DOMEYKO N.º 2354
TELEFONO N.º 182 (PARQUE)

GRAN REMEDIO UNIVERSAL Y DESINFECTANTE, NITRO OZONA, DE LOWE Y WEISSFLOG

El único comprobado por medio de la radiografía, como radical curador de la tuberculosis. (Tisis). Pruebas a la vista. Afamado desde 1887, en que salvó a numerosas personas del terrible cólera morbus. Seguro en enfermedades del hígado, de los riñones, del estómago, etc.; en pulmonía, bronquitis, asma, etc.; en diabetis, reumatismo, epilepsia, hidropesía, anemia, catarro intestinal, desintería, apendicitis, peritonitis, almorranas, fístulas, etc. Las peste y fiebres en general son vencidas a las pocas horas con repetidos lavados intestinales y tomas. Parecido casi igual tratamiento para demás enfermedades.

"CATECISMO NITRO OZONA"

Consúltelo todo enfermo. Pídase a Sucesión Luis Lowe, Claras 149, Casilla 832, Santiago.

Sobre un recurso de amparo presentado a la Corte

Publicamos la siguiente exposición hecha por el abogado don Teófilo Ruiz Rubio:

"Informando al tenor del recurso de amparo presentado por mi amigo y colega don Carlos Vicuña Fuentes, en favor del suscrito con motivo de una orden de prisión dictada en mi contra y que se atribuía al Comandante General de Armas; este funcionario manifiesta que esa orden no ha existido ni ha sido expedida por esa Comandancia.

Protesta indignado el señor Comandante General de Armas, por lo que él estima la propagación de rumores falsos, como asimismo, de los conceptos airados empleados por el señor Vicuña Fuentes en su recurso.

En realidad de verdad, la orden de prisión no fué expedida por la Comandancia General de Armas y, probablemente esta repartición no supo de él, pero la verdad es que la orden existió y según las informaciones obtenidas de fuente militar por algunos miembros de mi familia, ella fué expedida por el señor Ministro de la Guerra directamente.

No de otra manera se explica el hecho de que el Martes 27 estuviesen estacionados en la puerta de mi estudio tres agentes de policía durante todo el día, los que indagaron perfectamente si yo me encontraba ahí o no y esperaron pacientemente en la puerta a que yo llegara.

No contento con esto me buscaron afana-

de la servidumbre respecto a si estaría o no el infrascrito en ella.

Esta custodia se levantó en la tarde de ese día después de haber llegado a la Comandancia de Armas el oficio de la I. Corte, solicitando informe sobre la orden de prisión, y cuando el señor Navarrete se puso al habla con el señor Ministro de la Guerra y éste dejó sin efecto la orden que había dado en mi contra.

Se ha justificado, pues, plenamente el recurso de amparo del señor Vicuña Fuentes, pues, debido a él, se dejó sin efecto por el Ministro de la Guerra la prisión arbitraria e injusta que había decretado en mi contra.

Se comprende la indignación de mi colega y amigo al imponerse de dicha prisión, decretada por un alegato de defensa a favor de otra persona que estaba detenida de orden del mismo Ministro, que por muchas atribuciones y facultades que tenga, no lleguen hasta permitirlo violar una Constitución recién jurada por él y las más elementales reglas de derecho y equidad natural.

La indignación, pues, del señor Navarrete, es muy justificada, pero no en contra del señor Vicuña Fuentes, sino que debe dirigirla en contra del señor Ministro de la Guerra que lo hace hacer tan tristes papeles ante las autoridades judiciales y la opinión pública."

AUTO
CHEVROLET NUEVO, COMPRO
Cordonería Silva Pasaje

LOS ARABES ANTE LA GUERRA DE SIRIA

Ayer se ha reunido dos veces la colectividad árabe de esta capital para adoptar algunos acuerdos respecto de la situación en Siria, agravada por el bombardeo de la histórica ciudad de Damasco.

En efecto, se nombró un Comité de prominentes miembros de la Colonia, compuesto de los señores Enrique Kettlm, Juan Daccarett, David Mujaes, Juan Halabí, Nicolás Srur, Salomón Fares y Salomón Ahues, que se encargará de la redacción de un memorial.

Este Comité ha citado para esta noche, nuevamente, a las 8 1|2 en el local de la Juventud Palestina, calle 21 de Mayo 557 (altos), a toda la Colonia árabe.

NOTICIAS BREVES; PERO IMPORTANTES

LA LIGA FEDERAL DE ARRENDATARIOS 7.a COMUNA, 2.o Tribunal, cita a reunión general para mañana Sábado. Local: Maestranza 673; y al directorio para hoy Viernes. Ambas sesiones a las 8 P. M.

LISTA DE TELEGRAMAS SOBRANTES EN LAS OFICINAS del Telégrafo Comercial:

Oficina Central: **Benjamín Orrego, Luis Russell, Navarro, Cruz,** Lidia de Westhast, Celia Hidalgo.

Sucursal Independencia: Bermanch Urtubia, **Pedro Navarrete.**

Sucursal Providencia: Carmela Gonzáles.

Sucursal Catedral: Virgilio Righi.

Sucursal San Diego: Samuel Cabezas.

HOY ES EL ULTIMO DIA PARA SUSCRIBIR ACCIONES DE LA SERIE "D" DEL BANCO CENTRAL

Como hemos informado, hoy es el último día para suscribir acciones de la Serie "D" del Banco Central.

Con este motivo, se notó una extraordinaria actividad durante el día de ayer en las oficinas en que funciona el indicado Banco, es decir, en una de las dependencias del Ministerio de Hacienda.

EL ENCARGADO DE NEGOCIOS EN HOLANDA, Sr. ENRIQUE GALLARDO NIETO

SE DESPIDIO DEL VICEPRESIDENTE DE LA REPUBLICA

En la tarde de ayer pasó a la sala de Despacho del vice-Presidente de la República, Excmo. señor don Luis Barros Borgoño, el Encargado de Negocios de Chile en Holanda, señor don Enrique Gallardo Nieto, con el objeto de despedirse del Primer Mandatario de la Nación.

Según se nos ha informado, el señor Gallardo partirá en breve a hacerse cargo de su puesto.

EL LUNES SE ELIGE UN NUEVO DIRECTOR DEL BANCO CENTRAL

El Lunes próximo se reunirán los gerentes de los Bancos Extranjeros para elegir conforme a la ley respectiva, el Director que los representará en el seno del Consejo Administrativo del Banco Central.

LLEGO A SANTIAGO EL CONSUL EN CADIZ, Sr. AUGUSTO MILLAN

Se encuentra en Santiago, haciendo uso de una licencia, el Cónsul de Chile en Cádiz, señor Augusto Millán Iriarte.

El señor Millán pasó en la tarde de ayer a cumplimentar al Ministro de Relaciones Exteriores, señor Ernesto Barros Jarpa, con quien departió durante largo rato.

Matadero Público

Precio a que venderán la carne los siguientes puestos, en el Matadero Público, Mercado interior:

Puestos N.os 1, 3, 7, 11 y 12, 14 y 15, 13, 20, 36 y 37. 42, 67

EN LA CIUDAD:

Ciro Vilches, General Velásquez N.o 20.

Ricardo Ibarra, Nueva de Valdés N.o 944.

José Santos Hernández, Merced 291, San Isidro 126, Castro 34, Moneda 1879, Dolores s|n.

Ignacio Basterrica, Diez de Julio esquina San Ignacio.

Elías Basualto, Vega Central.

Ernesto Cabezas, Pedro Lucio Cuadra 412, Ñuñoa.

Carlos Marín, Vicuña Mackenna esquina de Marín.

Rubén Vega, Santa Isabel 0285.

Juan Mayol, Vega Central carnicería La Mundial y anexa La Mundial.

Los precios serán los siguientes:

Puchero de 1.a, $ 2 el kilo
Puchero de 2.a, $ 2 el kilo
Cazuela, $ 2.50 al kilo.
Postas, $ 2.80 el kilo.
Carnes finas, $ 3.20 el kilo

Toda la carne se venderá al peso.

Se ruega al público que si alguno de estos puestos no vende a los precios indicados, dé cuenta a la Administración del Matadero.

Los puestos del Mercado interior del Matadero venderán hasta las 4 de la tarde.

MANUEL LARRAIN BULNES

LA ALIMENTACION DE LA TROPA SE HARA EN 1926 POR ADMINISTRACION

Hace algún tiempo que la Superioridad Militar dispuso que los servicios de alimentación de las tropas de las diversas unidades militares debían hacerse por administración, con el objeto de que los oficiales mayores respectivos adquirieran la debida práctica en este asunto que es de vital importancia cuando las tropas se encuentran en campaña.

La Inspección General del Ejército, en una de sus directivas, hacía resaltar la importancia que tiene este servicio en tiempo de guerra, ya que precisamente de la buena atención y de la distribución a tiempo de los alimentos, depende en gran parte el éxito de una campaña.

Tomando en cuenta estas consideraciones, el Ministerio de Guerra ha dictado un decreto por el que se dispone que el servicio de alimentación de las tropas en las unidades o establecimientos militares de guarnición en esta capital, se efectúen por administración en el pró-

LA SITUACION ECONOMICA DE LOS VETERANOS

UN RESUMEN DE LAS RAZONES FUNDAMENTALES EN QUE SE BASAN LAS PETICIONES DE LOS SOBREVIVIENTES DE LA GUERRA DEL PACIFICO

Ayer fueron elevados a la consideración del Gobierno los siguientes documentos:

PRESENTACION DEL VICE-PRESIDENTE DEL CIRCULO DE JEFES Y OFICIALES RETIRADOS

"Excmo. señor Vice-Presidente de la República, don Luis Barros Borgoño.—Excmo. señor: Como vicepresidente del Círculo de jefes y oficiales retirados, y a pedido de numerosos consocios, me permito dirigirme a V. E. para rogarle se digne leer y meditar la interesante y concisa exposición que hace el distinguido Coronel en retiro, don Agustín Rodríguez, capacitado como ningún otro para ese estudio por su actuación en toda la guerra contra el Perú y Bolivia y además por haberle encargado el Gobierno, en ocasión pasada, el estudio de las leyes dictadas en favor de los veteranos y las cuales siempre, con excepción de la última que firmara el señor General Altamirano, les dieron los sueldos de actividad, como un homenaje a sus inmensos sacrificios y como un estímulo para los que deben seguir la gloriosa senda de aquellos guerreros, que han amado a su patria con todas las fuerzas de sus entusiastas corazones.

V. E., con el espíritu noble y justiciero que lo distingue, no ha de querer que en los ya contados años que restan a los pocos sobrevivientes,se les haga paladear la amarga copa del desengaño y de la incomprensible ingratitud.

Ellos, señor, recurren a V. E. en demanda de justicia y esperan confiados vuestro fallo.

Con sentimientos de alta consideración, lo saluda su más atto. y S. S. —**Javier Martín M.**, Contra-almirante en retiro.—Santiago, Octubre 28 de 1925."

LA EXPOSICION DEL CORONEL DON J. AGUSTIN RODRIGUEZ

—Cuando fuí honrado por mis compañeros para dar a S. E. el Presidente de la República, una explicación acerca de las razones fundamentales en que se basa la petición de los sobrevivientes de la Campaña del Pacífico, en orden a que sus pensiones se equiparen a los sueldos de actividad del Epército, omití un argumento que estimó de carácter inamovible para los efectos de la aplicación de las leyes en relación a los beneficios que ellas otorgan.

En efecto, así como las sentencias de las Cortes de Justicia sientan jurisprudencia para la aplicación de los preceptos legales, así también el mantenimiento de iguales derechos a través de varias leyes, consagra, a mi juicio, garantías y privilegios que disposiciones posteriores no pueden destruir sin caer en la contradicción de un verdadero acto de injusticia.

Hoy, que el Supremo Gobierno ha designado una comisión para que estudie y clasifique los sueldos del personal de la Administración Pública y de las instituciones armadas en un nivel de equidad dentro de todos los servicios, creo oportuno reformar los conceptos anteriores, para demostrar que nuestra solicitud no sólo es justa, sino que se encuentra consagrada por la expresión clara y terminante de varias leyes sucesivas.

El estudio de estas leyes me fué facilitado en el desempeño de una comisión con que me honró el Supremo Gobierno por decreto núm. 833 (Sección Pensiones), de 2 de Diciembre de 1899, para recopilar todos los antecedentes relacionados con los servicios, acciones de guerra y la comprobación de cualquier hecho ocurrido durante la Campaña del Pacífico.

Con la autoridad que esta circunstancia me otorga, y animado del levantado propósito de cumplir la misión que mis camaradas me han encomendado, me voy a permitir mencionar las leyes que han establecido, en forma inconmovible el derecho y prerrogativa de los veteranos, para que sus pensiones se equiparen a los sueldos del personal en servicio activo.

Terminada la segunda campaña con la ocupación de Lima y después de las gloriosas jornadas de Chorrillos y Miraflores, el Gobierno entró a preocuparse de la suerte de sus guerreros y del porvenir de sus familias, obteniendo del Congreso Nacional generosas leyes de pensiones, como también recompensas a los inutilizados en acciones de guerra o actos del servicio.

La primera de estas leyes, de 22 de Diciembre de 1881, otorgó el sueldo íntegro de sus empleos a los heridos inútiles para continuar en el servicio y diez años de abono a los relativamente inválidos.

El 4 de Febrero de 1893, se dictó una ley complementaria a la de sueldos del 1.o de dicho mes, estableciendo lo siguiente:

"Artículo 3.o — Los oficiales generales, jefes y oficiales del Ejército y Armada que estén retirados absolutamente, tendrán derecho para que sirva de base a sus pensiones de retiro el sueldo de actividad de la ley general de sueldos últimamente dictada, siempre que hayan hecho la campaña o que estén retirados por invalidez absoluta o relativa, causada por acto determinado del servicio en las campañas de la restauración o de la guerra de 1879".

El 7 de Febrero de 1985, el Congreso Nacional prestó su aprobación a la ley N.o 274, declarando en su artículo 1.o:

"Que los servidores de la independencia y los que tomaron parte en la campaña del Perú en 1838, y 1839, tienen derecho a una pensión igual al sueldo de actividad señalado a los respectivos empleos por la Ley General de Sueldos del Ejército y Armada de 1.o de Febrero de 1893".

El artículo 2.o de esta ley, concede el mismo privilegio a los inválidos de la Guerra del Pacífico.

Por su parte, la ley 1229 de 5 de Julio de 1899 en su artículo 1.o declara:

"Que los jefes y oficiales que hicieron la campaña contra el Perú y Bolivia **tienen derecho a ser retirados con el sueldo de actividad**, acordado por la ley de 1.o de Febrero de 1893, y con arreglo a los años de servicios que justifique cada uno.

La ley aclaratoria N.o 1299, de 18 de Diciembre de ese mismo año, expresa en su artículo 1.o idéntico derecho en favor de los veteranos del 79.

Aparte de las citas, que hemos hecho, señalando la serie de leyes de sueldos y retiro que han reconocido nuestro derecho para que las pensiones se computen de acuerdo con la renta de que goza el personal activo de las instituciones armadas, vamos a agregar nuevos preceptos legales en las disposiciones dictadas años más tarde por el Congreso Nacional.

Así, por ejemplo, tenemos la ley N.o 2046 de 9 de Setiembre de 1907, sobre retiro forzoso de los militares, en cuyo artículo 1.o de los transitorios, dice textualmente:

"A los inválidos absolutos y relativos declarados tales en conformidad a la Ley de Recompensas de 22 de Diciembre de 1881 y a los **que hicieron la campaña de 1879 y se encontraron en alguna acción de guerra se les computará el monto de la pensión de retiro tomando por base el sueldo de actividad** que tengan en el Ejército'.

Si la enunciación de los conceptos bien definidos que contiene la ley anterior, no fueran lo suficientemente claros para establecer el derecho que pretendo demostrar, basta detenerse en lo que expresa la Ley de Sueldos del Ejército y Armada de 22 de Febrero de 1912 en sus "Disposiciones Generales" y bajo su artículo N.o 65: "A los **inválidos absolutos y relativos declarados tales en conformidad a la Ley de Recompensas de 22 de Diciembre de 1881 y a los que hicieron la campaña de 1879 y se encontraron en alguna acción de guerra, se les computará el monto de la pensión de retiro en conformidad a los sueldos que fija la presente ley".**

Para no extender demasiado estas observaciones, no reproduzco el texto íntegro del artículo pertinente de la ley N.o 3636, de 26 de Julio de 1920, que concede igual prerrogativa que la anterior a los sobrevivientes de la campaña del Pacífico.

Finalmente, la ley de Recompensas N.o 4022, de 5 de Junio de 1924, modificada por el decreto-ley N.o 139, de 3 de Diciembre del mismo año, establece: "Que los jefes y oficiales que hubieren tomado parte en la guerra contra el Perú y Bolivia, gozarán de una pensión de retiro, **equivalente al sueldo íntegro** de su último empleo militar, la que le será pagada en conformidad al monto de los sueldos que **las leyes vigentes señalan a dichos empleos.**

Como puede verse, son **nueve leyes**, inspiradas en un alto sentimiento de justicia, las que han consagrado el derecho inalienable que tienen los veteranos de la guerra del Pacífico para que sus pensiones se consulten en equivalencia al sueldo de actividad del personal en actual servicio, máxime si se considera que ese grupo de hombres, es cada día menos en relación a lo avanzado de sus edades, razón que salva el escrúpulo de economía que pudiera invocarse en algo que constituye un deber sagrado de gratitud nacional.

Los nombres de los beneficiados con el reconocimiento de este derecho, figuran en los Anexos al Presupuesto de Guerra de los años 1924 y 1925 y para que el Supremo Gobierno pueda formarse un cabal concepto del rápido descenso que irá sufriendo la cifra de pensionados con el transcurso de los años, copio a continuación un resumen de los militares que hicieron la campaña del Pacífico, fallecidos entre 1912 y 1924:

20	generales, con una pensión de total de.. .. .. $	408,975.—
20	coroneles, con una pensión total de..	299,050.—
55	tenientes coroneles, con una pensión total de..	554,775.—
43	mayores, con una pensión total de..	348,937.—
85	capitanes, con una pensión total de..	386,888.—
39	teniente, con una pensión total de..	117,500.—
23	sub-tenientes, con una pensión total de..	48,252.50
1	Intendente Militar, con una pensión total de..	16,800.—
1	Sub-Intendente, con una pensión total de..	13,875.—
3	Cirujanos, con una pensión total de..	14,692.50
290	pensionados, con un total de..	$ 2.208,744.00

o sea, **dos millones doscientos ocho mil setecientos cuarenta y cuatro pesos**, que han descargado al Presupuesto Nacional en el término de doce años.

Si se considera que a medida que el tiempo avanza con mayor rapidez desaparecerán los veteranos, puede establecerse cuán pequeño es el desembolso de las arcas fiscales en relación a los sacrificios que esos hombres hicieron por conquistar para Chile lo que hoy constituye su verdadera caja de fondos, aparte de las glorias que para su bandera obtuvieron en memorables y homéricas jornadas.

Antes que la Comisión gubernativa termine su laboriosa tarea y convencidos que el eminente estadista que rige los destinos de la Nación, está inspirado en los más altos sentimientos de justicia, hemos querido hacer este análisis de las leyes que consagran nuestros derechos para hacer notar que una hora de equivocación o de olvido podría herir de muerte a aquellos pocos veteranos que aún quedan en pie como un recuerdo del glorioso pasado de esta tierra.

Estamos seguros que el Excmo. señor Barros Borgoño, con su clara visión de hombre de Estado y a impulsos de su reconocido patriotismo, querrá ligar su nombre, estampando su firma en el decreto-ley que vendrá a restituirnos en los derechos seculares que muchas leyes nos reconocieron a través de todos los tiempos".

Se nombran jefes de la III Brigada, del Departamento del Personal y de la Brigada de Caballería

Ayer en la mañana se ha dado curso al decreto dictado por el Ministerio de Guerra, por el que se nombra jefe de la III Brigada Combinada al General de Brigada, don Orozimbo Barbosa, quien desempeñaba el cargo de jefe del Departamento de Administración; jefe del Departamento del Personal del Ministerio de Guerra al General de Brigada, don Arturo Oyarzún Lorca, que servía el cargo de comandante de la III Brigada Combinada y jefe de la III Brigada de Caballería, al Coronel don Belarmino Fuenzalida, que pertenecía al Departamento General de Guerra.

El capitán señor Aguirre y el teniente señor Pinochet se dirigen mañana a Buenos Aires

Según los hemos anunciado, mañana se dirigen a Buenos Aires el capitán señor Aguirre y esposa, y el teniente señor Germán Pinochet.

Estos dos oficiales van a aquella capital con el objeto de cumplir la pena de confinamiento que les fijó el Consejo de Guerra.

Un batallón del Regimiento O'Higgins llegó en la mañana de ayer a esta capital

Oportunamente dijimos que la Superioridad Militar había ordenado que el Regimiento O'Higgins que tiene su guarnición en Copiapó se trasladara a esta capital.

Dando cumplimiento a esas instrucciones, por el vapor "Fresia", que arribó el Miércoles a Valparaíso, desembarcó un batallón del O'Higgins, el que inmediatamente tomó un tren y se dirigió a esta capital.

Ese batallón llegó a esta capital, Estación Mapocho, en la mañana de ayer, dirigiéndose inmediatamente al cuartel del Batallón Tren, en donde se le tenía el alojamiento preparado a la tropa.

Es posible que este batallón quede definitivamente en esta capital.

La nivelación de sueldos en la Armada

En la tarde de ayer se ha tramitado el decreto ley por el cual se nivelan los sueldos de que actualmente gozan los oficiales, suboficiales y tropa de la Armada con los de algunas reparticiones de la Administración Pública.

En los asuntos de sueldos de que entrarán a gozar los miembros de la Marina, existe una íntima semejanza con los que se consultan en el Estatuto Administrativo que se halla en estudio.

El decreto-ley a que nos referimos, no entrará a regir sino hasta fines del presente año.

¿LE GUSTA A UD. LA LLAPA?

Aumento de pensión de montepío

Por decreto dictado ayer por el Ministerio de Guerra se ha aumentado la pensión de montepío de la señora Adela Fuenzalida v. del general señor Moore, a la suma de 15,300 anuales.

El Sub-Secretario del Ministerio de Guerra

El sub-secretario del Ministerio de Guerra no concurrirá a su despacho en la presente semana, debido a que en la mañana de ayer sufrió la pérdida de su señora madre.

Sanidad militar

La comisión de cirujanos militares nos encarga citar al ingeniero 1.o de la Armada don Rodolfo Berríos, con el objeto de dar cumplimiento a ciertas disposiciones.

Hipoteca del fundo militar "El Culenar"

Dando cumplimiento a un decreto-ley dictado por el Gobierno, en la tarde de ayer se han hecho las gestiones debidas ante el Consejo de la Caja de Crédito Hipotecario, para hipotecar el fundo militar El Culenar, con el objeto de destinar ese producido a la transformación del fundo Soledad, de Linares, en un campo apto para la Escuela de Artillería que allí funcionará.

LA LEY FATAL
POR LOS ARTISTAS CHILENOS CONCURSADOS

Instalaciones para Mosaicos
CON PRENSAS HIDRAULICAS Y MECANICAS para la fabricación de Mosaicos, Baldosas, Placas imitación granito y Planchas de amianto Cemento. MAQUINAS ALISADORAS, PULIMENTADORAS
Todas las máquinas y todos los moldes para la fabricación de materiales de hormigón
TALLERES DE CONSTRUCCION:
Machacadoras — Molinos
MEZCLADORAS DE MORTERO,
COLORES L. C. M.
Dr. Gaspary & Co., Markranstandt
CATALOGO N.o 19 GRATIS — (ALEMANIA)
Representantes: Luer y Paye, Santiago, Valparaíso, Concepción.

EL FINAL DEL MES SE APROXIMA...
...y también, las GRANDES REBAJAS de Retazos de sedas, lanas y algodones y TRAJES para hombres y niños
LA OFERTA SENSACIONAL DE HOY:
Carteras, Encajes, Velos, etc., a precios de
Excepcional Baratura!
DOS PRECIOS REDUCIDISIMOS
¡Thermos de medio litro a $ 4.90!
Papeles pintados, el rollo a $ 0.95

EN CINTAS:
ENCAJES Y VELOS
PIEZAS de encaje valenciana o bolillos de distintos anchos, de 5.50 metro cada una, desde
$ 1.35
VELOS hechos para sombreros varios dibujos y colores, según clase, desde
$ 9.50
ENCAJES anchos de fantasía para trajes de señora en blanco, negro y colores, el metro desde
$ 14.80
ENCAJES angostos imitación Venecia, para ropa blanca, varios dibujos, el metro desde
$ 2.90
GALONES, APLICACIONES, Etc.
GOLILLAS en blanco, negro y colores anchos y clases distintas, el metro desde
$ 2.90
GALONES de fantasía para adornos de trajes, infinidad de clases en negro y colores, el metro desde
$ 2.90
APLICACIONES de fantasía para trajes, varios estilos y colores, cada una desde
$ 2.50

EN PARIS:
ALFILERES, ORQUILLAS, Etc.
HORQUILLAS de celuloide, color negro y carey, varios tamaños, cada una desde
$ 0.25
ALFILERES de fantasía para sombreros tamaño largos y cortos, diversos estilos, desde
$ 14.50
FLORES artificiales para adornos de salón, infinidad de clases, desde
$ 0.35
CIERRES de maletín, en fantasía y lisos, gustos diversos, desde
$ 3.90
ALMOHADILLAS para alfileres, en gustos variados, cada una desde
$ 12.90

COSTUREROS, CINTURONES, CARTERAS:
COSTUREROS de fantasía, lisos y con adornos, en cuero ,madera y mimbre, con y sin útiles, desde
$ 18.50
CINTURONES de fantasía para señoras, infinidad de clases y estilos, desde
$ 8.50
CARTERAS forma plana, con divisiones, espejo y monedero, en piel marroquí, varios colores, para señoras, a
$ 23.00
CARTERAS en seda fantasía, forma saco, colores de moda, a
$ 21.00

CAPAS, BOAS, Etc.
CAPAS de marabout, en negro y café, varios tamaños, desde
$ 39.50
BOAS de plumas de avestruz, en colores y negro, según tamaño, desde
$ 39.50
CADENITAS para medallas varios gruesos y dibujos, en oro de 14 kilates, desde
$ 21.00
MEDALLITAS en oro de 14 kilates, variedad de formas con diversas imágenes, desde
$ 11.55

Gath & Chaves Ltd.

EN TAPICERIA:
ASOMBROSA Liquidación de papeles pintados, procedentes de las mejores fábricas inglesas, francesas ,alemanas, belgas y canadienses. El rollo, a
$ 0.95

VISITE LOS DEPARTAMENTOS DE ZAPATERIA Y SPORT
Presentamos una serie de artículos de calidad inmejorable, a
Prcios Excepcionales

Gran Réclame de Perfumería a Precios muy Rebajados

En Sastrería:
TRAJES esmeradamente confeccionados en casimir inglés, colores y dibujos de selecta fantasía, en todos los estilos de última moda, a
$ 120.00
PANTALONES de rico casimir fantasía, gran variedad de gustos seleccionados,
$ 49.50

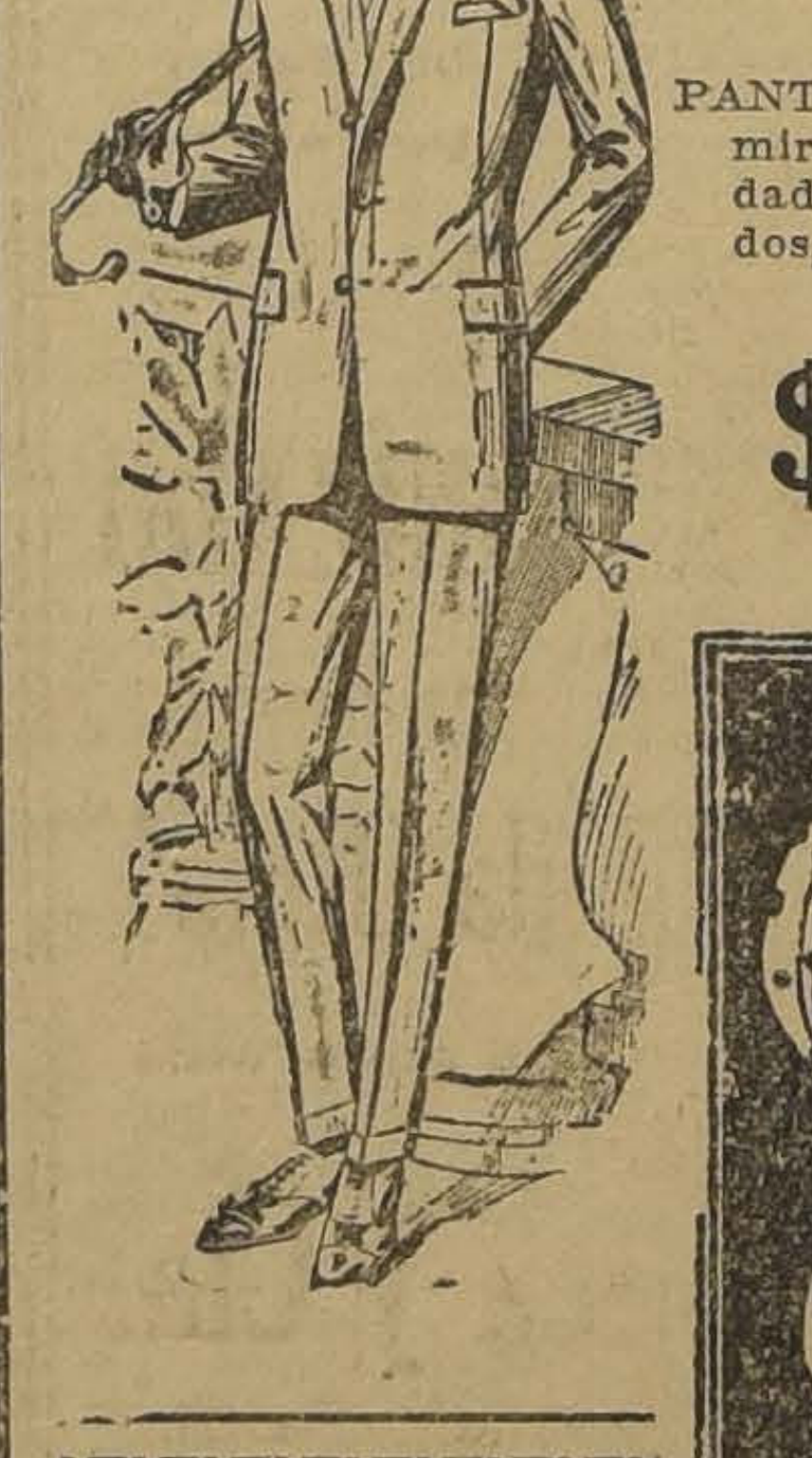

EN VALIJERIA:
THERMOS de envase esmaltado, para un litro, $ 9.90; de 1|2 litro,
$ 4.90
PERCHAS de madera, modelo plegable, a
$ 1.50

EN VARONES:
TRAJE marinero en brin rayado, fondo blanco, cuello y puños en dril azul, celeste o lacre, para años 10 a 11, $ 24.90; 8 a 9, $ 23.40; 6 a 7, $ 22.90; 4 a 5, $ 21.40; 2 y 3,
$ 19.90
TRAJE cazador, modelo clásico, en rico brin fantasía, gran variedad de colores, para años 13 y 14, $ 26.40; 9 a 12, $ 24.90; 5 a 8,
$ 23.40
TRAJE blusa eslava, en brin fantasía, buena calidad, para años 10 a 13, $ 16.00; 6 a 9, $ 14.50; 2 a 5,
$ 13.00

En Sederías:
MARROCAIN de hilo y seda, artículo muy práctico, lavable, especial para vestidos de señoritas y niñas, doble ancho, el metro
$ 11.50
EN TEJIDOS:
VELOS impresos, colores firmes, dibujos de novedad, extensa variedad de estilos, clase extra, el metro
$ 1.80
CREPE IMPRESO, gustos variados y de gran moda, colores firmes, especiales para vestidos, blusas, delantales, etc., el metro
$ 2.50

UN SURTIDO COLOSAL DE RETAZOS
en todos los tejidos para la presente estación y a precios EXTRAORDINARIAMENTE REBAJADOS

RETAZOS — RETAZOS
Gran venta de Retazos de lana y algodón, artículo de plena estación, a precios BARATISIMOS.

En los Tribunales y en todos los círculos se comentó ayer animadamente el descubrimiento de la banda de apaches que asaltó el Banco de Chile

TANTO EL MINISTRO SUMARIANTE COMO EL DIRECTOR GENERAL DE POLICIAS Y ALTOS FUNCIONARIOS CONOCEN YA EL RESULTADO DE LAS INVESTIGACIONES SOBRE LAS CUALES INFORMO AYER EXCLUSIVAMENTE ESTE DIARIO

EL ASALTO A LA ESTACION LAS HERAS DE LOS TRANVIAS DE BUENOS AIRES ES ATRIBUIDO A LOS MIEMBROS DE LA BANDA QUE SE DIRIGIERON A LA ARGENTINA EN LOS PRIMEROS DIAS DE AGOSTO

YA ESTAN IDENTIFICADOS EL MALHECHOR DETENIDO EN PARIS Y LOS QUE ACTUAN EN LA CAPITAL ARGENTINA

Como es de imaginarse, la información que este diario diera exclusivamente ayer sobre el descubrimiento de la banda de apaches que asaltó la sucursal Matadero del Banco de Chile aquel aciago día del 16 de Julio, causó profundo interés en todos los círculos, muy especialmente en aquellos que ignoraban las pesquisas que en secreto y con una paciencia de fraile benedictino efectuaba la Sección de Seguridad.

La noticia circuló como un rayo por toda la población, y fueron muchas las personas que se acercaron a nuestras oficinas en busca de noticias, y otras que recorrieron los círculos judiciales para orientarse acerca del resultado de la investigación que había permanecido en el misterio durante tantos meses.

Esta investigación, como lo informamos en nuestra edición de ayer ya se encuentra en conocimiento del Ministro sumariante, señor Dagoberto Lagos, y del Director General de Policías Fiscales, como también de los altos funcionarios que les han seguido de cerca.

En los Tribunales

Como se recordará, en uno de estos últimos días se vió el proceso en la Corte de Apelaciones, con el objeto de pronunciarse acerca de la solicitud hecha por el chauffeur Barcof, a fin de que se le concediese su libertad bajo de fianza, y la que le fué denegada por el tribunal.

Las sensacionales informaciones dadas ayer por "La Nación", fueron muy comentadas en los tribunales, y especialmente la noticia de que uno de los malhechores se encuentra detenido en París, según las informaciones proporcionadas por la propia policía francesa.

La Corte Superma, con fecha de ayer, solicitó del Fiscal señor Ricardo Reyes Solar, que evacuara el dictamen que dicho funcionario tiene pendiente y según se nos informó, la propia Corte de Apelaciones tomará también algunas interesantes medidas relacionadas con la marcha de esta ruidosa causa.

Como se ve, nuestra amplia información de ayer no sólo fué comentada por el público, sino también muy tomada en cuenta por los más altos tribunales de la República.

La banda en Argentina

Decíamos en nuestra información de ayer, que los miembros de la banda habían permanecido en Santiago unos cuantos días después de cometido el salteo en la sucursal Matadero del Banco de Chile, hasta que consiguieron los pasaportes, los que llevan los nombres legítimos de los malhechores.

Atravesaron la cordillera en los primeros días del mes de Agosto y desde entonces se encuentran en la República Argentina, menos el que siguió viaje a Francia, asiento principal de la partida.

Permanecieron en Buenos Aires o en los alrededores, sin darse a conocer, los meses de Agosto y Setiembre, preparanod ocultamente un golpe, en la misma forma como el que efectuaron en esta capital en la calle de San Diego.

Y como no iban a permanecer ociosos en la vecina República, cuando nadie lo pensaba, se dejaron caer en las primeras horas de la madrugada del 18 de Octubre, sobre un establecimiento, donde pensaban recoger una gruesa suma de nacionales.

La Estación Las Heras del Tranvía Anglo-Argentino

El sitio que buscaron los audaces delincuentes para repetir la hazaña llevada a cabo con tanta felicidad en Santiago, fué la Estación Las Heras, de la Compañía de Tranvías Anglo Argentina, que es una de las más importantes de esa empresa, lugar de concentración de numerosas líneas tranviarias, especialmente de aquellas que hacen el recorrido hasta Palermo y Belgrano, en los alrededores de Buenos Aires.

A pesar de que a muy corta distancia de ese sitio se encuentra la Penitenciaría Nacional, no titubearon los malhechores para intentar el golpe, con una sangre fría admirable.

En esta ocasión, sólo tomaron parte cuatro de los malhechores de la banda, todos enmascarados.

En los momentos que un guarda nocturno de ese establecimiento, llamado José Carnevale se encontraba en la oficina, sintió unos golpes y poco después entraba un individuo correctamente vestido, con un revólver Colt en la diestra, quien le gritó ¡¡arriba las manos!!

Todo fué con tanta rapidez, que cuando Carnevale quiso accionar, ya tenía encima a tres enmascarados que entraban resueltamente a la oficina de recaudación, mientras otro quedaba vigilando el exterior para evitar cualquiera sorpresa.

En la caja de caudales

Aquí los enmascarados se fueron sobre los empleados, amenazándolos con los revólvers, y acorralándolos a todos, tal como lo hicieron en la sucursal del Banco de Chile.

Uno de los bandidos recogió el dinero que encontró en el mesón, otro se fué a la caja de hierro pero no pudo abrirla.

Y cuando se hallaban empeñados en buscar más dinero, el que hacía de loro dió la voz de alarma, lo que bastó para que todos los malhechores pensaran en la retirada.

Y la llevaron a cabo en tan excelente forma, que no pudieron ser perseguidos, pues no se pudo establecer si habían o no usado automóvil.

Cuando los empleados se vieron libres de la amenaza, llamaron a la policía, tocaron los timbres de alarma, pero ya los delincuentes estaban demasiado lejos.

Habían logrado escapar de la policía argentina en la misma forma como escaparon de la policía de Santiago, en los momentos de la fuga.

Eran todos españoles....

Según las informaciones que proporcionaron a la policía, los señores José Carnevale, Antonio Gianini, Carlos Ulzurrun y los demás que se encontraban presentes en los momentos del hecho que relatamos, los cuatro enmascarados eran españoles por el acento de sus frases.

La policía inició en el acto importantes diligencias para dar con los delincuentes misteriosos y en esas diligencias se ocuparon los detectives señores Fernández Bazán, muy conocido en esta capital por haber permanecido aquí en varias ocasiones y Antonio Sánchez, secundados por otros hábiles pesquisas.

Pues bien, esos mismos funcionarios policiales argentinos, a pesar de la actividad desplegada, no han podido dar aún con los audaces malhechores, según las últimas noticias recibidas en esta capital y que publican los diarios de allende los Andes, en las últimas ediciones recibidas en Santiago.

Son, pues, delincuentes a la alta escuela que no se dejan pillar muy fácilmente, y no es raro entonces que hayan podido burlar a la policía santiaguina cuando se escaparon para Buenos Aires.

Este hecho lo efectuaron en la madrugada del 18 del presente mes y, en consecuencia, sólo van transcurridos doce días, poco menos que los que permanecieron ocultos en esta capital cuando dieron el golpe de la calle de San Diego.

¿Se escaparán de Buenos Aires?

La Sección de Seguridad de esta capital, por intermedio del Prefecto-Jefe señor Bravo Murillo, se mantiene en constante comunicación esperando las noticias procedentes de Buenos Aires acerca del fin de las pesquisas que practica aquella policía.

Se sabe, además, que los detectives argentinos hacen toda clase de diligencias para descubrir el escondite de la partida y se estima que serán descubiertos muy luego en vista de que en Buenos Aires hay más facilidades para identificar a los individuos, los cuales no pueden entrar ni salir del país sin los pasaportes correspondientes donde son vigilados con toda estrictez.

Las dificultades

Han sido muchas, pues las dificultades con que ha tenido que tropezar la Sección de Seguridad de esta capital para poder descubrir las huellas de estos audaces criminales, que después de atravesar el Atlántico desde Francia se dejaron caer a La Habana para seguir posteriormente a Chile.

Según las personas que conocieron a la partida en el vapor, la banda era compuesta por seis súbditos españoles, algunos de los cuales viajaban en primera clase y otros en la más modesta.

Pero en el largo trayecto los individuos se pusieron al habla continuamente aprovechándose para tal caso de la cubierta del vapor y de aquellos departamentos donde podían encontrarse sin causar sospechas.

Así llegaron a Valparaíso donde desembarcaron y permanecieron algunos días.

¿En qué parte se hospedaron en el puerto?

Ese sitio ya está ubicado y figura en el parte que el inspector señor Orellana pasó a sus superiores, dándole cuenta de sus pesquisas.

A continuación y con las medidas de prudencia necesarias, los españoles se trasladaron a esta capital, donde buscaron una casa de pensión, y en la que no inspiraran sospechas de ninguna clase.

Y así fué cómo pernoctaron durante algún tiempo en la casa de pensión que ya conoce la policía, casa de pensión que publicaba un aviso económico en "La Nación", y cuyas colecciones fueron registradas por el propio detective señor Orellana en estas mismas oficinas.

El apache detenido

También ha tenido conocimiento la Sección de Seguridad, como lo informamos ayer, que uno de estos malhechores se encuentra en París, donde habría sido detenido por la policía de esa capital, gracias a las informaciones que con toda oportunidad se le remitieron desde Santiago.

Con el fin de que tanto los delincuentes que se encuentran en la Argentina como éste que se halla en París, puedan ser trasladados a Santiago, se hacen todas las gestiones del caso.

Claro que para lograr este objetivo es indispensable que la policía de Buenos Aires detenga a los malhechores, si es que aún no hayan caído en su poder.

Tenemos conocimiento que la Sección de Seguridad, especialmente el jefe, Prefecto señor Bravo Murillo, da todos los pasos necesarios con el fin de que el asalto verificado en la Sucursal Matadero del Banco de Chile no quede en la impunidad.

Por otra parte, del resultado de estas investigaciones se dió cuenta detallada al Ministro de la Corte de Apelaciones que instruye el sumario para que disponga lo que estime conveniente.

¿Quiénes forman la banda?

De las informaciones publicadas anteriormente, se desprende que todos los malhechores eran españoles y que hacían una jira por diversas capitales americanas con el objeto, según ellos, para recoger fondos para derrocar la monarquía de su patria.

Hombres un tanto educados, que predicaban por todas partes ideas disolventes, fueron tomados cuando más como revolucionarios sociales, pero nunca como malhechores peligrosos, capaces de dar los golpes más increíbles.

Y así fué cómo en vez de inspirar a sus oyentes sospechas, causaron conmiseración, creyéndolos algunos extraviados de los que nunca faltan y que en los últimos tiempos han aumentado tanto.

Si fuéramos a seguir las incidencias de las pesquisas, que han durado por un lapso de cuatro meses en los que no sólo ha funcionado el telégrafo y el cable, habría base para una verdadera novela policial.

Los individuos que componen la banda y cuyos nombres y fotografías se encuentran ya en la Sección de Seguridad, fueron observados detenidamente por algunos pasajeros que desembarcaron en Valparaíso y que son los que proporcionaron los primeros detalles al inspector señor Orellana, en su viaje que hizo a ese puerto en busca de noticias.

"Los Tiempos", en su edición de esta tarde, ya estará en conocimiento de dar otros hechos de mucha importancia sobre la banda a que nos referimos.

¡No tosas nene!

Te voy a dar Guayacose para que se te quite la tos y a tí también para que no te contagies. La Guayacose sabe bien.

La Guayacose es desde hace muchos años el remedio curativo soberano contra la tos en general, tos ferina, ronquera, grippe y afecciones pulmonares.

Tome Vd. pues

Guayacose

LAS GRANDES DEFRAUDACIONES A "THE CENTRAL AGENCIES LIMITED"

AYER SE ESTABLECIO QUE EL CULPABLE SE ENCUENTRA EN BUENOS AIRES

SEGUN LAS ULTIMAS REVISIONES, LO DEFRAUDADO ALCANZA A LA CUANTIOSA SUMA DE $ 800,000

"Los Tiempos" de ayer dió la noticia de la cuantiosa defraudación que ha sido víctima una gran firma comercial inglesa por el empleado que tenía a su cargo el control de la inversión de fondos.

Se trata de la conocida Sociedad anónima "The Central Agencies Limited", que gira con un capital de varios millones de libras esterlinas y cuya casa principal tiene su asiento en Glasgow. La sucursal de Santiago ha sido la víctima de una cuantiosa defraudación de que fué autor el jefe de toda la confianza, a cuyo cargo estaba la casa en esta capital llamado Harold Becker. Este empleado inició las actividades en una forma correctísima, mereciendo la más franca aprobación de la firma.

Sus cuentas y demás operaciones realizadas en Chile, eran dadas a conocer con toda claridad a la oficina principal de Glasgow. De pronto todo cambió y Becker empezó a dar en forma poco satisfactoria los detalles de las operaciones comerciales, hecho que llamó la atención de la Sociedad, quien ordenó la venida de una persona de toda confianza para que investigara los libros que llevaba Becker.

El anuncio del arribo, hizo que el jefe de la sucursal en esta capital se "hiciera humos". Desapareció y nadie supo nada.

Pero es del caso que el enviado de Inglaterra inició una revisión prolija de los libros de la casa y pudo comprobar la existencia de numerosos fraudes que llegan a la muy apreciable suma de .800,000 pesos. En vista de la gravedad del hecho puso en conocimiento de la justicia la defraudación que tanto afecta a la firma inglesa.

La Sección de Seguridad por orden del juez sumariante ha iniciado una activa pesquisa para dar con el empleado prófugo y se ha podido ya establecer que Becker se encuentra en Buenos Aires.

Compre un Pajizo a Capellaro
RECLAME $ 10.80 c|u. — ESTADO 230

LA LEY FATAL
POR LOS ARTISTAS CHILENOS CONCURSADOS

OBLEAS CHINAS
LI-WU-PAT
COMBATEN
GRIPE
NEURALGIAS
RESFRIOS
REUMATISMO
M.R.
DOLORES DE CABEZA
ABSOLUTAMENTE INOFENSIVOS
EN TODAS LAS BOTICAS

TINTORERIA MODELO
LAVANDERIA QUIMICA
"AU CHIC'
AHUMADA 7.— COMPAÑIA 2752.— DELICIAS 115

CEMENTO
UNICO CEMENTO PORTLAND
DE FABRICACION NACIONAL
OFRECE PARA ENTREGA INMEDIATA
$ 12.20
Moneda corriente, el saco, en los depósitos autorizados.
Por carro completo o contratos, precio especial.
ACONSEJAMOS A NUESTROS CLIENTES PREVENIRSE CONTRA FALSIFICACIONES
Sociedad Fábrica de Cemento de
EL MELON
AGUSTINAS 1148. CASILLA 3514. TELEFONO 2715
EL MELON

Pídase en los almacenes, boticas y droguerías
CACAO PEPTONIZADO
con leche marca
"Aguila Roja"
Agentes generales:
Fonck y Cía.
Valparaíso, Santiago, Concepción

LLEGARON
VIGAS y VIGUETAS
ALAMO mach. ½x4½, PILASTRAS, GUARDAPOLVOS y CORTINAS
Barraca y Fábrica — — "LA REPUBLICA"
BASAS de PIEDRA en todas sus medidas, LINGUE muy seco
DOMEYKO N.º 2354
TELEFONO N.º 182 (PARQUE)

POR LOS TRIBUNALES

LA CORTE DE APELACIONES DESECHA EL RECURSO DE AMPARO INTERPUESTO EN FAVOR DEL ABOGADO SEÑOR RUIZ RUBIO

Dimos cuenta en edición anterior del recurso de amparo elevado a la Corte de Apelaciones por el abogado señor Carlos Vicuña Fuentes en favor de su colega don Teófilo Ruiz Rubio.

Según el recurrente, la Comandancia General de Armas habría dictado una orden de prisión contra el señor Ruiz que, como se sabe tenía a su cargo la defensa de don Jorge Lorca López, ex-capitán del regimiento Pudeto.

La Corte de Apelaciones pidió informe a la Comandancia de Armas y esta superioridad militar contestó con la nota que copiamos a continuación:

"Santiago, 29 de Octubre de 1925. —Se ha recibido en esta Comandancia General de Armas, un oficio de US. Iltma., transcribiendo el recurso de amparo interpuesto por el abogado don Carlos Vicuña Fuentes, por su colega don Teófilo Ruiz Rubio y solicitando informe sobre el particular.

"En contestación a la consulta de US. Iltma., puedo manifestar al Iltmo. Tribunal, que esta Comandancia General no ha dictado en ningún momento la orden de prisión a que el mencionado recurso se refiere, y que son, en consecuencia, falsas, de una falsedad absoluta, "las noticias ciertas y fidedignas" a que el abogado recurrente alude en su solicitud.

"El suscrito no quiere, sin embargo, limitar el presente oficio, a un simple informe al tenor de la providencia de US. Iltma., porque estima que la incidencia suscitada merece algunas observaciones de parte de una autoridad que desea y está dispuesta a velar por los fueros que tiene y por el respeto que necesita resguardar.

En efecto: la presentación del abogado señor Vicuña Fuentes está concebida no sólo en términos que se apartan de la verdad, sino que importan una injuria gratuita para el Ejército, que US. Iltma. no ha podido tolerar.

Bien lo ha comprendido así US. Iltma., cuando junto con pedir informe al suscrito, ordenó "tarjar previamente los párrafos inconvenientes del recurso". No se ha cumplido por el señor Secretario del Iltmo. Tribunal ese mandato y le oficio ha llegado hasta la Comandancia General de Armas en la misma forma procaz que fuera presentado.

El suscrito está seguro de que la Iltma. Corte hará cumplir lo que tiene ordenado a este respecto; pero, entretanto, subsiste la circunstancia de qua ha llegado hasta los estrados de US. Iltma. una presentación irrespetuosa, falsa en su fondo e injuriosa en su forma que constituye no sólo una falta de consideración para la autoridad acusada, sino también una falta de respeto para el Iltmo. Tribunal a quien se ha sorprendido con tal solicitud.

La Comandancia General de Armas considera que los abogados tienen amplia libertad para el ejercicio de su profesión; pero cree no equivocarse si afirma que ese ejercicio debe tener como límite la seriedad de sus actividades y el respeto a los Tribunales y a los poderes y autoridades constituídas, y si expresa a US. Iltma. la seguridad que le asiste de que el Iltmo. Tribunal sabrá hacer resguardar los fueros aludidos, si llegan una vez más a su conocimiento presentaciones que no vayan aparejadas—como la de que se trata—con algún antecedente que la haga verosímil.

Dios guarde a US. Iltma.— (Firmado). — **Navarrete**, General, Comandante General de Armas".— "Es copia."

En mérito de este informe en el cual se establece que la orden de prisión que dió motivo al recurso de amparo no ha sido dictada por la Comandancia General de Armas, la Corte resolvió desestimar la presentación de don Carlos Vicuña Fuentes.

Movimiento habido en 29 de Octubre de 1925

CORTE SUPREMA

El Tribunal se ocupó de los acuerdos.

Borradores de sentencias:

El señor Vargas entregó en la causa de Rojas con Ferrocarril Salitrero; y el señor Rojas en la causa de Marincovic con The Union Oil Co.

Fallada de acuerdo

Contra Ricardo O. Sierralta S., **sin lugar fondo**; Red. **señor Cisternas.**

CORTE DE APELACIONES

PRIMERA SALA

Jueves 29, relator señor Mac-Iver

1 Cherean y Cía. con Exequiel 2.o Bravo, en acuerdo y diligencias;

17 Reinaldo Huber, quiebra honorario José María Ormazábal, trámite;

18 Víctor M. Arce, quiebra, precautorias León Palacios, trámite.

Agregadas:

Herrera con Morandé (menor cuantía), confirmada; amparo Ruiz, sin lugar.

Alegaron:

Don Juan M. Ramírez con don Roberto Meneses, en la 1.a; don Carlos Vicuña, por el recurso de Ruiz.

SEGUNDA SALA

Relator señor Varas

1 Contra S. Godoy D. Aprobada.

2 Sumario muerte de J. Lópes, aprobada.

3 Contra C. González, aprobada.

4 R. Latapiat, recurso de hecho, ha lugar.

5 Francisco Bustos con Fisco, alegatos.

10 C. Fuenzalida con Fisco, trámite.

No vistas las demás.

Fallada de acuerdo:

I. Brown con J. Más revocada.

Alegaron:

En la 4.a: don Washington Banen revocando.

En la 5.a: don Aurelio Valenzuela C. con don José R. Gutiérrez.

TERCERA SALA

Jueves 29 de Octubre, relator señor Bernales.

1 Amador Freire con Pedro Sánchez, confirmada;

5 Sucesión de Moisés del Páramo. Concurso de hipotecas, trámite.

6 Municipalidad de Santiago con Guillermo Bañados, confirmada con declaración.

La 5.a del Miércoles, en acuerdo.

Alegaron:

Don Miguel Herrera por la confirmatoria, en la 1.a; don Víctor Salas, por íd. en la 6.a; don Alfredo Santa María, con don Arturo Alessandri R. en la continuación.

CUARTA SALA

Relator señor Fontaine

1 Contra R. Stephan, acuerdo.

2 Contra R. Stephan, acuerdo.

3 Recurso de hecho de E. Riquelme, ha lugar.

4 Contra A. Zúñiga y otros, sin estado.

5 Recurso de hecho del Fisco, ha lugar.

6 Municipalidad de San Miguel. Voto del subdelegado, mal anunciada.

7 Recurso de hecho de la Soc. Carbonífera de Valdivia, ha lugar.

No vistas las demás.

Agregada:

Contra S. Daeme y otro, trámite.

Alegaron:

En la 1.a: don Edo. Grez P., revocando.

En la 2.a: don Eduardo Grez P., revocando.

En la 3.a: don Manuel Elgueta, por el recurso.

En la 5.a: don Eugenio Ortuzar, por el recurso.

En la 7.a: don Alejandro Abascal, por el recurso con don A. Montt.

CHA
TIPO BUNGALOW
se vende en Población "El Llano".
CALLE P. LAZCANO 63
con grandes facilidades de pago, a media cuadra de góndola y carro. Tratar con su dueño, de 2 a 3 P. M., y los Sábados de 1 adelante.

FERROCARRILES DEL ESTADO
Solicítanse propuestas públicas para el 16 de Noviembre próximo por correas, grasa consistente, cañerías de fierro galvanizado, fierro en lingotes, fierro manganeso, acero dulce soldable, aceros perfilados, marchamos con alambres, azarcón, litargirio, mantas de castilla y frazadas de lana.
Bases y antecedentes en la Secretaría del Departamento de Materiales y Almacenes en la Estación Alameda.
Santiago, 16 de Octubre de 1925.

ALAMBRE
NEGRO N.os 6, 8, 10, 12 Y 14
REALIZA
BARRACA DE FIERRO
S. SACK
BANDERA 827

HERNIAS
Bragueros elásticos, fajas con pelotas neumáticas, piernas, brazos artificiales, aparatos ortopédicos, muletas
'Chappuis y Theóduloz
ARTURO PRAT 346. CASILLA 409
Unicos especialistas en Chile

Discos Mignon
LLEGARON ULTIMAS NOVEDADES
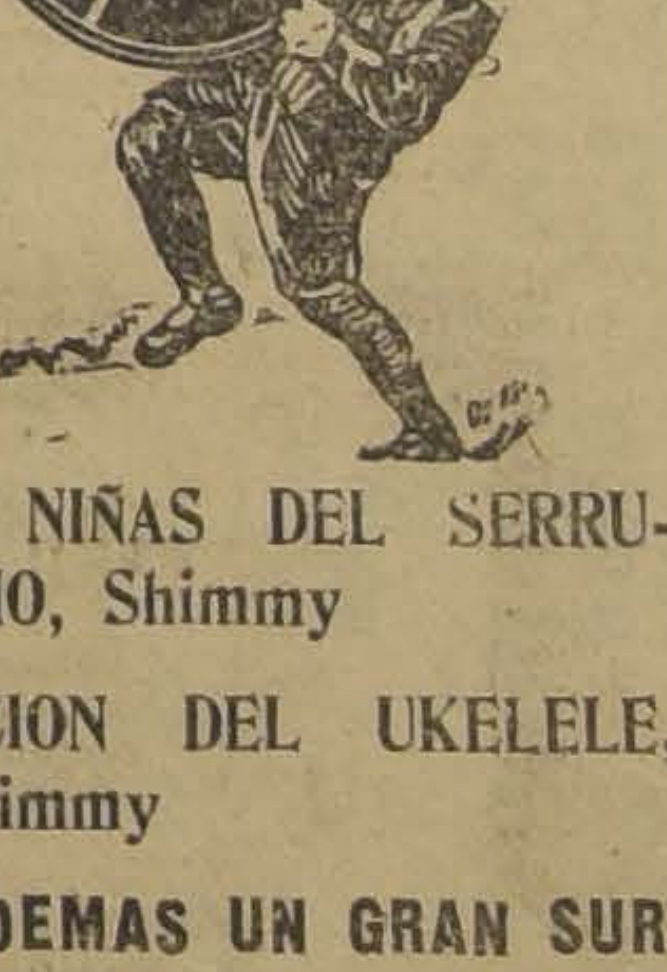
LAS NIÑAS DEL SERRUCHO, Shimmy
CANCION DEL UKELELE, Shimmy
OH¡ LA.... LA... Shimmy
JAZZ DE LAS PANDERETAS, Shimmy
SUEÑOS DE OPIO, Shimmy
DESGRACIADITO, Tango
VON PILSENER, Shimmy
TITINA, Shimmy
AQUELLA NOCHE, Tango
MISTER GALLAGHER, Shimmy
MI AMOR EN BICICLETA, One Step
Y ADEMAS UN GRAN SURTIDO EN DISCOS DE BAILES Y CANCIONES
ODEOLAS THALIA N.o 20
MODELO DE VIAJE
Aug. O. BOHME
Huérfanos 710, Casilla 1163, Teléfono 1796

Breves comentarios para las carreras del Domingo en el Club Hípico

Un programa extenso y novedoso es el que nos ofrece el Club Hípico para el Domingo. Ocho carreras bien nutridas de inscripciones, entre ellas dos clásicos interesantes le dan interés especial.

El Clásico Velocidad que es el más importante se corre sobre 1,100 metros y ha de resultar muy interesante, pues Ardelión, Minué, Caramel y Beau Nash pueden imponer sus calidades ya que cualquiera de ellos puede ganar. Los favoritos parece que serán Ardelión y Minué que se ven en gran estado de training.

El otro clásico es de saltos y nos parece que las mejores cartas son Demetrio y Pillullo que son los que mejor resisten la enorme distancia a recorrer: 5,800 metros.

Se inicia la reunión con una prueba para perdedores de 3 años en la cual los favoritos parecen ser Inmortal, Signorino y Kandahar.

La segunda es de remate y en ella vemos bien colocados a Gondolero, Dado e Isócrates.

En la tercera carrera sobre 1,400 metros, Mala Nueva, Décima 6.a, Fullero y Foch han de repartirse el favor del público.

A continuación de los clásicos se disputará otra carrera de 1,400 metros en la cual cuenta con opción indiscutible Straw, Alderney y Peña Blanca, que serán los favoritos.

La sétima carrera la vemos muy indicada para Sigma, que ha estado corriendo bien en clásicos y con lotes muy superiores a éste. El Cinco también es un candidato de primer orden. Finalmente Leoncito, Mucha Pena y Kolipí van en condiciones de peso muy favorables.

Se pone fin a la interesante reunión con un handicap sobre 2,300 metros en el cual debe ser el favorito Almodóvar, que en tan brillante estilo triunfó el Domingo. Indian Boy y Puente Alto deben escoltar al hijo de Mustafá. Jana no tomará parte, pues se encuentra enferma.

Probables montas y competidores para las carreras del Domingo en el Club Hípico

1.a CARRERA — 1,600 METROS
Amargo, 59, A. Garay.
Hamlet, 59, E. Cáceres.
Esquilo, 56, C. Sagredo.
Inmortal, 56, A. Molina.
Kandahar, 56, L. Fuentes.
Oligarca, 56, P. Rebolledo.
Olvidado, 56, J. Vergara.
Papao, 56, H. Ramírez.
Signorino, 56, E. Rebolledo.
Grimace, 54, W. Fuentes.
Joroba, 54, A. Gutiérrez.
La Loire, 54, J. Guajardo.
Otra vez, 54, L. Torrealba.
Tunca, 54, E. Molina.

2.a CARRERA — 1,400 METROS
Korea, 56, J. Alarcón.
Gondolero, 54, J. Vergara.
Harding, 54, M. J. Silva.
Pontevedra, 52, H. Ramírez.
Dado, 50, C. Sagredo.
Isócrates, 50, M. Rojas.
Latoso, 50, E. Rebolledo.
Marly, 50, L. Muñoz.
Tchitcherin, 50, tal vez no corra.
Torreón, 50, C. Gutiérrez.
Turista, 50, J. Guajardo.
Grenoble, 48, W. Fuentes.
Humorada, 48, L. Fuentes.
Madagascar, 48, G. Gutiérrez.
Otumba, 48, A. Gutiérrez.

3.a CARRERA — 1,400 METROS
Mala Nueva, 58, M. Núñez.
Décima 6.a, 55, E. Rebolledo.
Foch, 55, A. Molina.
Fullero, 55, C. Sagredo.
Shackleton, 55, M. J. Silva.
Gondolero, 54, J. Vergara.
Vagual, 54, W. Fuentes.
Villapín, 53, N. Ramírez.
Coquetón, 51, C. Guerra.
Job, 49, J. Pinto.

4.a CARRERA — 1,800 METROS
Demetrio, 76, S. Rojas.
Pillullo, 76, C. Miranda.
Galaor, 74, C. Quezada.
Infiesto, 74, O. Carrasco.
Pircún, 74, F. Galleguillos.
Smart, 71, J. Jara.

5.a CARRERA — 1,100 METROS
Minué, 59, N. Ramírez.
Ardelión, 57, J. M. Baeza.
Lontué, 54, A. Gutiérrez.
Tristán, 54, E. Rebolledo.
Canción, 52, H. Ramírez.
Beau Nash, 49, P. Silva.
Caramel, 49, L. González.
Matachín, 49, C. Santander.
Vinicia, 47, C. Guerra.

6.a CARRERA — 1.400 METROS
Facundina, 57, A. Molina.
Curiñafquén, 56, M. Núñez.
Alderney, 55, E. Rebolledo.
Buen Día, 55, H. Ramírez.
General Prim, 53, J. Vergara.
Straw, 53, W. Fuentes.
Zaratoga, 52, C. Guerra.
Peña Blanca, 51, C. Guerra.
Janus, 50, C. Santander.
Almoneda, 48, L. González.

7.a CARRERA — 1,400 METROS
Penthatlón, 61, J. M. Baeza.
Sigma, 59, S. Villanueva.
El Cinco, 52, L. González.
Leoncito, 52, E. Rebolledo.
Mucha Pena, 49, L. Fontalba.
Kolipí, 48, U. Ibarra.
Yokoska, 48, P. Silva.
Azpeitía, 46, C. Sagredo.
Garete, 46, tal vez no corra.
Malesherbes, 45, J. Guajardo.
Kadijah, 44, C. Guerra.

8.a CARRERA — 2,300 METROS
Guau, 61, J. M. Baeza.
Indian Boy, 57, V. Jara.
Jana, 56, no corre.
Almodóvar, 55, A. Molina.
Macaulay, 51, C. Guerra.
Puente Alto, 50, E. Rebolledo.
Iradier, 57, L. González.
Gorgorito, 43, P. Silva.
Atorrante, 40, J. Guajardo.

No Permita que la Mala Digestión Entristezca su Vida

Miles de personas pasan la vida enfermos, víctimas desventuradas de la terrible dispepsia, del estreñimiento crónico, desórdenes del estómago, trastornos de los riñones y del hígado y de otros males semejantes. Por fortuna existe una manera muy fácil para evitar todos estos males.

En la mayor parte de estos casos, lo que se requiere es unos cuantos frascos de TANLAC, el maravilloso tónico y correctivo estomacal, elaborado de las más beneficiosas hierbas y raíces conocidas por la ciencia moderna.

Todos los días recibimos centenares de cartas entusiastas, en que se nos refieren las maravillas que ha producido esta notable medicina. Muchos de los enfermos dicen que deben la misma vida a TANLAC, pues casi les salvó de la tumba.

Si la falta de salud ha amenazado destruir su vida; si es usted víctima de una mala digestión, estreñimiento, biliosidad, reumatismo, dolor de espalda o cualquier otro trastorno semejante, que haya hecho de su vida una carga, en lugar de un placer, hágase el propósito de librarse del monstruo. Vaya hoy mismo a la botica, compre un frasco de TANLAC y tómelo según las instrucciones.

Usted quedará sorprendido de la rapidez con que comienza a recobrar la salud y su antigua fuerza y vigor. No lo deje para después. Comience hoy mismo la senda de la salud.

Tome las Píldoras Vegetales Tanlac para el estreñimiento. Son un laxante seguro, agradable y que no forma hábito.

TANLAC
Le Dará Salud

Distinguido comerciante lo declara el rey de los tónicos.

El Sr. Angel Ma. Medrano G., comerciante, con dirección en "El Río," Duvergé, República Dominicana, es otro a expresar su agradecimiento al TANLAC. "Por indicación de la Srita. Liduvina V. Moquete, empecé a tomar TANLAC. Había sufrido durante 5 años de biliosidad, nauseas y mal apetito. Mis síntomas eran dolor de cabeza, cansancio y estreñimiento. Solo ocho días b[illegible]aron para convencerme de que TANLAC estaba dan[illegible] una tremenda batida a mis males; esto fué con el primer frasco. Con el segundo frasco todos mis síntomas desaparecieon, recobré mi apetito, y de nuevo me sentí lleno de felicidad. Con placer recomiendo el TANLAC como el rey de los tónicos.

Los trabajos efectuados en la mañana de ayer en el Club Hípico

(PISTA DE ARENA)

Kadijach
montada por C. Guerra, trabajó 1,600 metros en 1.45 2|5.

Pistacho
montado por P. Silva y **Pitao** por C. Guerra, pasaron fuerte 1,000 metros en 1.3 1|5; ganó Pistacho por dos cuerpos.

Signorino
montado por E. Rebolledo, movió 600 metros en 38 2|5.

Korea
montada por J. Alarcón, pasó a voluntad 1,200 metros en 1.23.

Chevrolet
montado por P. Rebolledo, largó una vuelta sin gran apuro en 2.21.

Descartado
montado por C. Aguilar, atropelló 700 metros en 46 3|5; después de un descanso repitió la misma distancia en 46 2|5.

Picazón
montada por E. Rebolledo y **Oligarca** por P. Rebolledo, pasaron 1,600 metros en 1.50, llegando iguales.

Straw
montado por W. Fuentes, pasó a voluntad 1,200 metros en 1.22 3|5.

Grimace
manejada por W. Fuentes y **Keysol** por J. Galarce, pasaron 800 metros en 54 2|5; ganó Grimace por dos cuerpos.

Kepí
montado por J. Morales, pasó 1,200 metros en 1.22.

Otra Vez
montada por C. Torrealba, pasó 1,000 metros en 1.6.

Puente Alto
montado por R. Rice, trabajó una vuelta y 400 metros en 2.43; en la primera vuelta marcó 2.19.

Narcisa
montada por W. Fuentes, movió 590 metros en 21 3|5; después de un descanso repitió 700 metros en 45.

Tunca
montada por E. Molina, trabajó 1,600 metros en 1.48 2|5.

Grenoble
montada por un aprendiz, largó 1,400 metros en 1.35.

Indian Boy
montado por V. Jara pasó una vuelta y 200 metros en 2.30 3|5; en la primera vuelta marcó 2.16 2|5.

Buen Día,
montado por un aprendiz, pasó 1,200 metros en 1.22.

Turista,
montado por J. Guajardo, atropelló 700 metros en 44; después de un descanso repitió la misma distancia en 45.

Marly,
montado por L. Muñoz, pasó 1,400 metros a voluntad en 1.37 3|5.

Décima Sexta,
montada por W. Fuentes, largó 1,400 metros sin apuro en 1.38.

Tristán,
montado por E. Rebolledo, movió 600 metros en 37; después de un descanso repitió la misma distancia en 38 2|5.

Harding,
montado por M. J. Silva, movió 600 metros en 40; después de un descanso repitió 700 metros en 45.

Vinicia,
manejada por un aprendiz, atropelló 1,000 metros en 1.4.

Indalicio,
montado por un aprendiz, pasó una vuelta en 2.19 2|5.

Kolipí,
montado por U. Ibarra, atropelló 700 metros en 45 3|5; después de un descanso repitió igual distancia en 45 2|5.

Humorada,
montada por P. Rebolledo, movió 400 metros en 25 3|5; después de un descanso repitió 700 metros en 46 3|5.

Obsequio,
montado por A. Gutiérrez, pasó 700 metros en 48.

EL REMATE DE MAÑANA

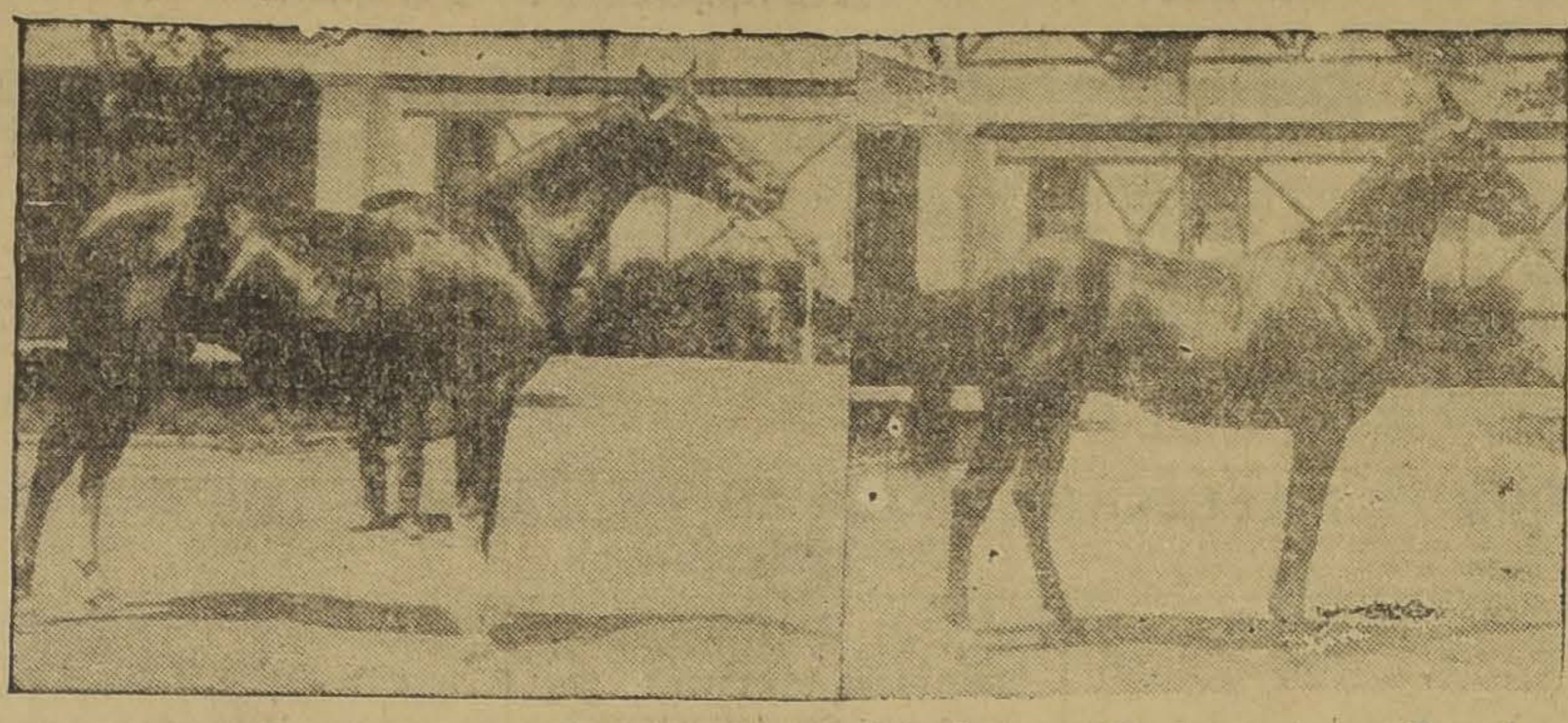

Trianon, por Burgomaster y Transmute — Lúculo, por Burgomaster y Reverie

Mañana Sábado, a las 3 P. M., tendrá lugar en el Tattersall Club Hípico el último remate de productos nacidos en 1923 en Chile, que será el del Haras Cunaco.

Este Establecimiento tiene ganada justa celebridad por las buenas condiciones en que se efectúa la crianza y por los buenos antecedentes de sus yearlings, que son hijos de famosos padrillos y de yeguas que tuvieron destacada actuación en nuestras pistas.

El lote que se venderá mañana se compone de veinte productos, siendo la mayoría hijos de Burgomaster, cuya descendencia ha ganado más de un millón de pesos en las pistas y entre los cuales se cuentan animales de la talla de André Chenier, Sebastopol, Glasgow, Bailen, Portugal, Ródano, Serrador Marí, Valmont, Infiesto, Minneápolis, Tenorio, Larousse, Baden Baden, Blandina, Kansas, etc., todos ganadores de clásicos.

El lote que ha estado en exhibición toda la semana, es bueno y sobresalen los hijos de Reverie, Transmute, Ventimiglia, España, Lhassa y Porte Cigarete.

He aquí el detalle del remate:

POTRILLOS

Chateau Latour, mulato, nacido el 21 de Octubre ,por Burgomaster y España, por Melbourne y Jimena, ésta por Rodillard.

Doria, alazán, nacido el 13 de Octubre, por Burgomaster y Lhassa, por la Samaritain y Louma, ésta por Kosroes.

Luculo, alazán nacido el 18 de Setiembre, por Burgomaster y Reverie, por Gonin y Sombrilla, séta por Sargento.

Massena, negro nacido el 8 de Octubre, por Burgomaster y Marcasitte, por Winkfield's Pride y Martha, ésta por Bruce.

Menfis, mulato nacido el 18 de Noviembre, por Burgomaster y Mandarina, por Purrán y Mártir, ésta por Saumur.

Trianon, colorado, nacido el 3 de Setiembre, por Burgomaster y Transmute, por St. George y Oyespa, ésta por Meddler.

Vasco de Gama, alazán, nacido el 30 de Setiembre, por Burgomaster y Ventimiglia, por Lord Bobs y Marcasite, ésta por Winkfield's Pride.

Vendome, alazán, nacido el 25 de de Marzo de 1924, por Chicambaut y La Dame Blanche, por Prestige y Jealousey, ésta por Volodyovsky.

Alvinzi, alazán, nacido el 11 de Noviembre, por Marte II y Viva, por Almaviva y Famatina, ésta por Havre.

Maison Lafite, alazán, nacido el 28 de Setiembre, por Marte II y María Cristina, por Burgomaster y Esparta, ésta por Rolando.

Viareggio, mulato, anglo árabe, nacido el 14 de Noviembre, por Marte II y Ukrania, por Burgomaster y Royal Leaf, ésta por Royal Oak.

Corfú, mulato, nacido el 23 de Octubre, por Ródano y Atica, por Marte II y Fleole des Prés, ésta por Lutin.

Pindaro, colorado, por Ródano y Palestina, por Mead y Pschit, ésta por Amazón.

POTRANCAS

Bosnia, mulata o alazana, nacida el 17 de Agosto, por Burgomaster y Arromanches, por Tibere y Artemis, ésta por Verneuil.

Liguria, colorada, nacida el 18 de Noviembre, por Burgomaster y Sombrilla, 127|128, por Sargento II y Sweet Sound, ésta por Orville.

Mantúa, mulata, por Burgomaster y Australia, por Orzil y Pearl Powder, ésta por Trenton.

Rimie, mulata, nacida el 15 de Noviembre, por Burgomaster y Porte Cigarrette, por Marte II y Cigarrera, ésta por Ocaso.

Parma, mulata, nacida el 12 de Octubre, por Burgomaster y Cortejada, por Rusticus y Cortesana, ésta por Camors.

Concordia, colorada, nacida el 2 de Noviembre, por Marte II y Royal Leaf, por Royal Oak y Palmleaf, por Palmy.

Croacia, colorada, nacida el 4 de Octubre, por Marte II y Túnica, por Gay Hermit y Olimpiada, ésta por Keir.

UN PUÑADO DE NOTICIAS HIPICAS EUROPEAS

LOS PRECIOS DE MONTAS EN FRANCIA.—CERCA DE UN MILLON DE PESOS POR DOS POTRANCAS.—MANNA HA TERMINADO SU CARRERA EN LAS PISTAS.—LA PRIMERA DERROTA DE LA INVICTA SAUCY SUE.—CASO UNICO.— LOS ASTROS DEL CIELO HIPICO FRANCES

Los precios de montas en Francia

Los éxitos de las últimas ventas de productos en Deauville, han influído sobre los precios de los servicios de monta, que han sido mejorados para muchos padrillos. En el haras de E. de Rotschild, el servicio de La Farina pasa de 25,000 a 45,000 francos.

Cerca de un millón de pesos por dos potrancas

En las últimas ventas de yearlings, dos potrancas, una por Buchau, otra por Tetratema (medio hermano por padre de Polemarch), han alcanzado respectivamente 10,000 y 12,000 guineas, equivalentes, más o menos a $ 400,000 y 480,000. ¿No será mucha plata por ocho patas de yeguas, que bien pueden resultar simples yegüitas?

Manna, ha terminado su carrera en las pistas

Manna, la hija de Phalaris, ganadora del Derby de este año, ha terminado su carrera en las pistas. Su defección radical en el último Saint Leger, se explica hoy por el hecho, que durante la carrera, se lesionó gravemente en el nudo de la mano izquierda, accidente que ha decidido su retiro de las canchas.

La primera derrota de la invicta Saucy Sue

La primera derrota de la invicta Saucy Sue, en los Park Hill Stakes, de 2,800 metros, ha causado verdadera consternación.

Fué decisiva, aplastante, demostrando, que pasando cierta distancia, la yegua es "inexistente". En los últimos 400 metros, se "quedó" tan completamente, que Juldi, en primer término, y en seguida Seradella, pudieron tomarle respctivamente 12 y 6 cuerpos.

Pero esto no es todo: a los pocos días, Juldi corría nuevamente y sólo ocupando el cuarto lugar, en una carrera sobre 2,100 metros.

Hay tema nuevo, pues, para discutir varios puntos: el de la mediocridad de las potrancas de tres años, el del sistema de correr o de estableecr las carreras en Inglaterra que permiten que una yegua totalmente desprovista de fondo, pueda, a los 3 años, alcanzar una ganancia de más de 300,000 pesos, por fin, el de las polémicas, entabladas desde hace muchos años, sobre la descendencia de Chelandry Footlight, a cuya familia Saucy Sue pertenece.

Teniendo únicamente en cuenta las sumas ganadas, sería inoficioso y hasta cierto punto ridículo discutir la calidad de estas dos célebres "mares", cuyos hijos y nietos, han conquistado más de 3 1|2 millones de pesos; pero ¿cómo no reprochar en los grandes representantes de dicha familia: en Flotsam, Bettina, Glair, Ladas, Pogrom, Popingay, Lighfoot, en el mismo Neil Gow, como en Lord Basil, esa tendencia marcada a la carencia de fondo, que malogra, a los tres años, a medida que las distancias se alargan, la carrera de muchos de sus descendientes, que, hasta entonces, habíanse perfilado como craks indiscutibles?

Juldi, hija de Hurry On, pertenece al Agha Khan, qeu había, el año anterior, ganado el Park Hill Stakes, con Charley's Rount, la que, imitando a aquella, se hacía batir, en seguida, en una carrera ordinaria, para conquistar poco después el importnte clásico.

Caso único

En un hipódromo de Francia, después de corrida una carrera disputada en el pasado mes de Setiembre para oficiales del ejército, y haber triunfado el caballo Ice Wolf, los detentores de boletos de los diversos competidores de la misma prueba, tuvieron la sorpresa de ver levantarse las pizarras para proclamar que todos los boletos jugados a ganador en dicha carrera serían reembolsados a sus portadores.

El hecho era que no había un solo boleto jugado a Ice Wolf, por lo que la comisión resolvió devolver su dinero a todos los que habían jugado a ganador. ¿Cómo sería la confianza inspirada por el caballo a la "mishiadura" de sus respectivos: preparar, propietario y jinete?

Los astros del cielo hípico francés

Los astros que componen el cielo hípico francés tienen a honor de ser incoherentes y fugaces. Tan pronto irradian deslumbrante fulgor, como se pierden en la noche obscura.

Saint Fortunat, Mont Bernina y el seudo crack Baustar han caído de su pedestal sin conmover a la opinión, que, a fuerza de golpes, ha colocado la lógica en los dominios de la Meelogía.

La única constatación que, con radiante precisión, podemos hacer en esta generación de los "Dos años", es la constante galantería que los machos demuestran a las hembras, al dejarse batir en todos los encuentros.

Son éstas las que se adjudican los clásicos. Hasta ocurre que Prioreas, yegua cualquiera, de 3 años derrotó con 60 1|2 kilos a Baustar que lleva 53 1|2, y que sólo consigue el cuarto puesto a muchos cuerpos de la primera.

Las damas de 2 años, actualmente de moda, son Dorina (La Farina), Pouthésilée (La Farina), Carissima (Clárissimus), Solette (Nimbus), Bécassine (Pilliwinkie) y unas cuantas otras.

No las ponderemos demasiado. Son damas jóvenes y francesas, las que suelen tener poco gusto por la constancia de ese deber cotidiano, en que solo encuentran la fuerza de conservar-honestas.

¿Qué decir ahora de los caballos de 3 y 4 años? El honesto Tricard (Brulur) de 4 años, con la ayuda de su compañero Tric Trac (Jaeger) de 3 años, sigue conquistando primas de 30,000 a 50,000 francos para Martínez de Hoz.

Breves comentarios sobre las carreras del próximo Domingo en el Hipódromo Chile

Un programa lleno de interés es el que se efectuará el Domingo en el Hipódromo Chile y consta de siete carreras de difícil pronóstico.

—Se abre la reunión con el premio Tucapel sobre 1,400 metros para 4 años y más no ganadores.

Una vez más cargará Artobero con las responsabilidades del favoritismo, pues por carreras corridas debe ganar. Los puestos del placé deben disputárselo entre Aquelarre, Labrador y Toqui.

—En la 2.a carrera sobre 900 metros para 3 años no ganadores, se destaca Popea, por sus regulares performances. Lleva serios enemigos en Brizna, Almirita, Achao y Bellísima.

—Entre Full, Palinco, Carraca, Zizañera, Habilosa y Jettatura, nos parece que debe buscarse el ganador del premio Tula, sobre 1,200 metros.

—De muy difícil pronóstico es la 4.a carrera sobre 1,200 metros, en que probablemente Ganadero y Janus arrastrarán con las más altas cotizaciones.

—Bonita carrera es la 5.a, handicap de fondo sobre 1,900 metros, en que si Altachín está bien debe ser una fija al peso que le ha correspondido. De los demás, nos parece que Liberato y Gentilhomme son las mejores cartas.

—Una verdadera lotería es la 6.a carrera sobre 1,200 metros en que tan bien puede ganar Náutico con los 61 reglamentarios kilos como Monina y Regalada, que cargan los pesos más bajos.

—Pone término a la reunión el premio Talquino, sobre 1,200 metros, que es una prueba del más alto interés en que el ganador puede salir de cualquiera de los 8 inscritos.

Posiblemente será Náufrago el favorito.

Probables montas y competidores para las carreras del Domingo en el Hipódromo Chile

1.a. CARRERA — 1,400 METROS
Mozo Diablo, 61, E. Quiroz.
Tchitcherin, 60, N. N.
Picaverde, 58, J. Morales.
[illegible], 57, N. Ramírez.
[illegible], 57, R. Olguín.
Kepí, 52, N. N.
Artobero, 52, J. Alarcón.
Toqui, 51, R. Santelices.
Labrador, 49, N. N.
Alessandrina, 47, C. Sepúlveda.
Aquelarre, 40, L. Muñoz.

2.a CARRERA — 900 METROS
Limasol, 56, C. Sagredo.
Mason, 55, C. Pombet.
Ugombo, 55, E. Molina.
Chuiquito, 54, J. Morales.
Bellísima, 53, N. Ramírez.
Najerilla, 53, N. N.
Achao, 53, L. Orellana.
Por si acaso, 52, M. Zúñiga.
República, 52, N. N.
Athala, 51, J. Gutiérrez.
Nenita, 51, R. Olguín.
Cocodette, 51, L. Fuentes.
Calabazo, 51, G. Valencia.
Popea, 50, C. Santander.
Brizna, 49, N. N.
Almirita, 49, P. Olguín.
Petit Margot, 48, M. Rojas.

3.a CARRERA — 1,200 METROS
Carbonero, 61, E. Canales.
Yacaré, 58, N. N.
Jettatura, 54, J. Madrid.
Full, 54, J. Vergara.
Crimora, 53, M. Zúñiga.
Palinco, 51, R. Olguín.
Picaronera, 51, C. Santelices.
Quidia, 49, C. Guerra.
Castellano, 49, M. Rojas.
Carraca, 48, L. Guzmán.
Discutido, 47, J. Alarcón.
Zizañero, 47, P. Silva.
Habilosa, 46, R. Hernández.
Dagmar, 40, L. Muñoz.
El Buin, 40, N. N.

4.a CARRERA — 1,200 METROS
Facuo, 63, R. Ubilla.
Pitao, 56, S. Villanueva
Janus, 55, J. Vergara.
Lanzafuego, 53, N. Ramírez.
Pompeyyana, 53, C. Sagredo.
Ganadero, 52, M. Núñez.
Yerba Mate, 51, P. Olguín.
Sout, 46, L. Muñoz.
Latria, 40, J. Pinto.

5.a CARRERA — 1,500 METROS
Gentilhomme, 55, M. J. Silva.
Zadorija, 54, N. N.
Altachín, 54, N. Ramírez.
Insecto, 50, C. Santander.
Liberato, 49, C. Pombet.
Obsequio, 46, A. Gutiérrez.
Aquelarre, 40, N. N.
Indalicio, 40, C. Guerra.

6.a CARRERA — 1,200 METROS
Náutico, 61, E. Canales.
Lantenac, 56, E. Rebolledo.
La Triste, 56, C. Sagredo.
Pelendón, 55, J. Vergara.
Zona Seca, 55, M. J. Silva.
Querella, 51, M. Rojas.
Peloponeso, 50, C. Gatica.
Banderolo, 49, L. Orellana.
Lise Fleuron, 49, W. Fuentes
Kerry 47, L. Muñoz.
Meyerling, 46, P. Olguín.
Monina, 42, N. N.
Regalada, 42, E. Molina.

Pistacho, 63, S. Villanueva
Náufrago, 58, P. Rebolledo.
General Prim, 55, J. Vergara.
Glacé, 53, L. Orellana.
Tumbe, 53, E. Rebolledo.
Jilguero, 50, C. Pombet.
Lloyd George, 43, P. Silva.
Jacobino, 41, C. Guerra.

Los ganadores del Gran Steeplechase

1921.	—Ragusa
1922.	—Demetrio.
1923.	—Demetrio.
1924.	—Pillullo.

Los ganadores del Premio Velocidad

1905-6.	Mesalina
1906-7.	Máuser.
1907-8.	Hungría.
1908-9.	Lina.
1909-10.	Id.
1910-11.	Bética.
1911-12.	Santonina.
1911-12.	Umbel.
1912-13.	No se corrió.
1913-14.	Titita.
1914-15.	Scotland's Prize.
1915-16.	Rosicler II.
1916-17.	Incauto.
1917-18.	Danzig.
1918-19.	Last.
1919-20.	Constantino.
1920-21.	Filoche.
1921-22.	Provenza.
1922-23.	Puff.
1923-24.	Ku-Ká.

LA LEY FATAL
POR LOS ARTISTAS CHILENOS CONCURSADOS

¡Se le está cayendo el pelo!
¡DANDERINA!

Ventiladores

USE VENTILADORES
General Electric
SON LOS MEJORES

PIDA HOY MISMO EN
Casa Edison
DE LA
INTERNATIONAL MACHINERY COMPANY
ESTADO 202

LOS RASTRILLOS PARA PASTO
MASSEY-HARRIS
Han conquistado su gran fama que tienen
Por su firmeza
Ofrecen para entrega inmediata:
WILLIAMSON & Co.— BANDERA esq. CATEDRAL

FOOTBALL

MAGALLANES v. GOLD CROSS

SUS TRES EQUIPOS SE MEDIRAN EL DOMINGO EN LA ACADEMIA DE HUMANIDADES

El Domingo próximo la Academia de Humanidades será escenario de una reunión deportiva de interés, ya que en ella deberán jugar los tres primeros equipos de los clubs Magallanes y Gold Cross.

En la competencia de la Metropolitana ambos cuadros hicieron un lucido partido, quedando plenamente equiparadas sus fuerzas, por lo que con su nuevo lance vendrá a despejarse sus superioridades.

Comenzará la tarde con el partido entre los terceros equipos, a las 2 P. M. en punto. El Gold Cross se hará representar así:

Meneses
Cocco Román
Aguirre Bezanilla Palma
Torres Ampuero Bertossi Pérez
Moya

A las 3 P. M., se presentarán los segundos cuadros, haciéndose representar el club dueño de casa, en la siguiente forma:

Madrid
Villalón Cassigoli
Sepúlveda Soto Aravena
Ampuero Rodríguez Gabrielli Banda

EL ENCUENTRO PRINCIPAL

A las 4 P. M., se iniciará el match de fondo, entre los equipos representativos del Magallanes y Gold Cross, quienes se preparan para jugar con diversos clubs de provincias.

El Magallanes ha reforzado su cuadro con la inclusión de Carlos Ernst y otros elementos de valer, lo que nos hace prever que el viejo cuadro Magallánico volverá por sus fueros.

El Gold Cross por su parte, que también ha reforzado su eleven con Juan Sckiaffos, excelente medio zaguero, Luis Erazo, etc., ha demostrado en su reciente empate con el 1.o de Mayo en el match oficial de la Metropolitana, estar en condiciones de medirse con éxito con cualquier team de primera categoría.

Los equipos se colocarán así:

Magallanes

Salleres
Ernst Ernst
Poblete Frabasile Moreira
Gómez Cantín Teuche
Rojas Ortega
O
Erazo Mack
Calderón Soto Soto
Silva Grijalba Sckiaffos
González Lucero
Ramírez

Gold Cross

Arbitro ha sido designado el señor Luis Roatti.

NUESTRAS INSTITUCIONES DEPORTIVAS

EL MANUEL ACEVEDO F. C. CUMPLE HOY 9 AÑOS DE VIDA

Hoy cumple 9 años de vida esa prestigiosa institución deportiva de la comuna de Yungay.

En su primer año de vida ingresó a los registros de la Liga Nacional, donde después de reñidos encuentros logró obtener el fruto de sus aspiraciones pues se adjudicó el triunfo en dos temporadas consecutivas .El año 1919 nuevamente logró obtener el puesto de honor en la primera serie. En los años 20 y 21 alcanzó una honrosa colocación en la primera serie. En 1923 se adjudicó el hermoso trofeo "Directorio de la Liga Nacional". En la actualidad su primer equipo lleva muy fundadas esperanzas de anotarse nuevamente el puesto de honor de la primera serie de dicha Liga. Entre los jugadores más sobresalientes que han actuado en las filas de esta institución merecen citarse: a Luis Acevedo (Q. E. P. D.) entusiasta fundador y capitán del primer equipo por varios períodos, seleccionado varias dentro de la Liga; Manuel Marroquí (Q. E. P. D.) fué un destacado jugador y varias veces seleccionado. Entre los socios fundadores quedan Juan Ibarra y Javier Alvarez.

Merece citarse de un modo especial la actuación del distinguido deportista de la comuna de Yungay don Manuel Acevedo, presidente honorario de la institución; la que gracias a él y a su desinteresada ayuda ha logrado mantenerla en el buen pie en que se encuentra.

En la actual temporada merecen citarse como jugadores más sobresalientes Nicolás Gaete, capitán, M. Olguín, G. Guajardo, H. González y a los antiguos jugadores que todavía forman parte del primer equipo y que cariñosamente se les llama en las canchas deportivas "Los viejos", Guillermo Meneses, E. Escudero y S. Soto.

Su actual directorio es el siguiente: Presidente honorario, don Manuel Acevedo, vice don Pedro Matute, directores don Oscar Rojas y don Juan Marchall, directores efectivos: Presidente don Anacleto Hurtado, vice don Efraín Galdames; Secretario don Juan 2.o Larn; Tesorero don Guillermo Meneses, directores: don Carlos Tobar, don Raimundo Ramírez, don Juan Ibarra y don Carlos Carrasco.

Capitán del 1.er don N. Gaete, del 2.o don M. Galaz; delegado ante la Liga don Angel Quijada.

EN EL ESTADIO GATH Y CHAVES

LA REUNION DEL PROXIMO DOMINGO, EN QUE INTERVENDRAN EL COLO-COLO Y EL SELECCIONADO PERIODISTICO.—"LA NACION" Y "ZIG-ZAG" TENDRAN A SU CARGO UNO DE LOS PRELIMINARES

Con marcado interés han recibido nuestros círculos deportivos el anuncio de la reunión que a base del encuentro entre el seleccionado de la Periodística y el conjunto del Colo-Colo, se prepara para el Domingo próximo en la cancha del Estadio Gath y Chaves.

El hecho de presentarse una vez más ante nuestros aficionados, el campeón de la Metropolitana, y enfrentando en esta ocasión a un cuadro de los méritos y condiciones del seleccionado periodístico, basta en efecto, para llamar la atención e infundir entusiasmo a nuestros aficionados amantes de las buenas partidas.

Se ha dicho, que el seleccionado de los periodistas, pretende avanzar mucho al enfrentar al "invicto", pero fuerza es reconocer, que la presentación que aquel hiciera frente al campeón de la Metropolitana. En efecto, nadie puede desconocer la fuerza que en sí representa el cuadro del Liceo hoy por hoy, uno de los cuadros más potentes de la región sureña. A esto debemos agregar, que el once periodístico, cayó vencido por la cuenta mínima, habiendo actuado con tres reservas.

Para la contienda del próximo Domingo, los dirigentes de la Liga, han tomado las medidas del caso, a fin de que el conjunto se presente en su verdadero valer.

El primer preliminar estará a cargo de los infantiles del Santiago y del Wanderer y el segundo de "La Nación" y "Zig-Zag".

Liga Nacional Obrera de Football

Partidas para el próximo Domingo.

Primera División

Camilo Henríquez I c. T. Godoy I. Cancha Independencia N.o 2. Hora 4 P. M. Arbitro señor Scritt. Director L. Luque.

Intermedia

América I c. O'Higgins I. Cancha Independencia N.o 3. Hora 4 P. M. Arbitro señor Sertuche. Director L. Luque. (Complementario 24 minutos).

Cuarta División

Yungay II c. T. Godoy II. Cancha Yungay. Hora 10.45 A. M. Arbitro señor Alvarez. Director, señor Alvarez.

Quinta División

Etchepare II c. V. Hermosa II. Cancha Independencia N.o 2. Hora 2.15 P. M. Arbitro señor Silva. Director señor Hermidas.

Palles II c. América II. Cancha Independencia N.o 3. Hora 2.45 P. M. Arbitro señor Barrueto. Director señor Barrueto.

Uhlack II c. T. Royal II. Cancha Independencia N.o 2. Hora 10.45 A. M. Arbitro señor Sertuche. Director señor Scritt.

PATRICIO LYNCH F. C. — Esta institución elegirá hoy el directorio que regirá los destinos de esa institución por el año 1926. Los votos se recibirán desde las 5 P. M. hasta las 9 P. M. en la secretaría.

Badminton versus Gimnástico Alemán

Recientemente se ha formado entre los socios del Club Gimnástico Alemán un equipo de football, su primer encuentro lo jugarán el próximo Domingo en el Estadio de Los Leones a las 4 P. M., con un cuadro del Badminton formado por jugadores del III y IV equipos.

El directorio del Badminton se reunirá a las 7 P. M. de hoy, en la secretaría, para tratar sobre esta partido.

Por la Copa Chile

BADMINTON V. BORGOÑO

El Domingo próximo en el Estadio Policial, cancha N.o 1 se jugará este partido oficial por la Copa Chile.

Se trata de dos elencos con fuerzas equivalentes, lo que augura una brega reñida.

De preliminar actuarán los segundos cuadros de los mismos clubs por la Copa Julio Pardo.

En la mañana a las 9.15 P. M. en el mismo terreno jugarán los terceros equipos por la Copa Pedro Pacheco.

UNION CONDELL I A. v. ANDARIVEL I DE EL MONTE. — El Domingo próximo, en el vecino pueblo de El Monte, se llevará a efecto este interesante partido en competencia por una artística copa donada por el tesorero del Condell, señor Ernesto Miranda.

BOX

AYER FINALIZARON SU ENTRENAMIENTO FROILAN ROJAS Y HUMBERTO PLANE

LA PELEA ENTRE ESTOS ELEMENTOS SE EFECTUARA EL SABADO EN EL HIPPODROME CIRCO.—EL MATCH DE SEMI FONDO

Ayer en la tarde hicieron los últimos trabajos de entrenamiento Froilán Rojas y Humberto Plané, de cuyo valor hemos informado con anterioridad a nuestros lectores.

Rojas y Plané llegarán mañana al cuadrado del Hippodrome Circo, después de haber apelado a los mejores métodos de preparación, pues están animados del deseo de vencer en forma clara.

Este encuentro que será a doce rounds, es una revancha anhelada desde hace tiempo por Rojas, pues en la primera ocasión que se midieron, venció Plané por puntos, después de diez rounds fuertes de pelea.

LOS ENTRENAMIENTOS

Los entrenamientos de los rivales han sido esmerados, y según los trabajos de sala, se encuentran en condiciones de poner en juego sus recursos pugilísticos.

Rojas ha trabajado en el cómodo Gimnasio que posee don Felipe Zúñiga, donde cuenta con el concurso de muchachos como Luis Rojas, y el señor Alvear, que con todo interés han contribuído a la preparación de Rojas.

Plané es dirigido por Antonio del Valle. y secundado por Manuel Célis, Veloso y otros elementos de valor, todos los que demuestran estar contentos con el estado del popular "ñato".

EL INTERES DEL PUBLICO

Una pelea en que actúe Froilán Rojas, está llamada a despertar siempre interés entre los aficionados, especialmente en esta oportunidad, ya que su rival es un hombre, cuyos méritos son reconocidos por la mayoría de los entendidos.

La valentía y agresividad de Rojas, dan a sus peleas un especial atractivo, más entre nosotros, donde gusta ver actuar a hombres valientes y decididos para el ataque.

La última presentación de Rojas contra Floridor Pino, es una demostración de que este peso medio liviano, se encuentra en estado de combatir con los mejores de su peso, ya que en esta oportunidad venció en buena forma, aún cuando no estaba en sus mejores condiciones de entrenamiento.

Plané está prestigiado por la victoria sobre Tapia y Vargas, ante quienes Plané puso en juego sus méritos boxeriles.

LOS PRELIMINARES

Los preliminares han sido seleccionados con interés por la empresa organizadora de este encuentro, figurando en el semifondo a ocho rounds, Domingo Muñoz, que está recién llegado de Antofagasta, y Luis Recabarren.

El preliminar será entre David Hevia y Víctor Retamales

Humberto Plané haciendo guantes con uno de sus "sparring-partner"

LAWN-TENNIS

POR LOS CAMPEONATOS DE CHILE

LOS ENCUENTROS DE HOY EN LAS CANCHAS DEL CLUB SANTIAGO

En conformidad al siguiente horario se verificarán hoy los partidos eliminatorios de los campeonatos de Chile:

9 A. M. — Condon v. Obrecht; Bremen v. Johnson; Keller v. Medrano; H. Luco v. H. Squella; Acevedo v. Vergara; gan. Laclaustra-Dinamarca v. Morandé, respectivamente en las canchas 9, 10, 5, 2, 3 y 4.

10 A. M. — Gan. Conrads-Dalgalarrando v. Luis Torralva; Rebeca Izquierdo v. señora Johnson; Schlegel v. Deik, respectivamente, en las canchas 9, 10 y 5.

2 1|2 P. M. — Torralva Hnos. v. Brenner-Johnson; Müller-Condon v. Arrate-Contrucci; Page-Schlegel v. Astaburuaga-Band; Abad v. Squella, respectivamente, en las canchas 9, 10, 5 y 1.

3 1|2 P. M. — Srta. Osandón v. gan. Srtas. Lyon-Cicarelli; Salbach gan. Keller-Medrano; Srta. Fuchs-Langerfeld v. Srta. Brunton-Irribarra; Carrasco v. P. Ossandón, respectivamente, en las canchas 9, 10, 5 y 1.

4 1|2 P. M. — Molinos v. gan. Dalgalarrando - Conrads -Torralva; Doren v. gan. Condon-Obrecht; D. Torralva v. gan. Brennen-Johnson; Barnett v. Deik, Lawrence v. Zaror, respectivamente, en las canchas 9, 10, 5, 2 y 4.

Liga Metropolitana

Según resolución del Directorio, ha quedado suspendida la partida para el Domingo próximo entre el Eleuterio Ramírez I con Gold Cross I.

Las sesiones ordinarias se celebrarán, en adelante, los días Lunes a las 7 P. M.

Hasta la sesión próxima sólo se esperan las inscripciones para competir en la Copa Echeverría Valdés, para equipos de Primera División, día en que se hará el sorteo de rigor.

Liga Infantil de Football

Partidas que se jugarán el próximo Domingo:

I Serie A.

Internado con Magallanes. —Cancha, Magallanes; hora, 11 A. M.; árbitro, señor Danús.

Huracán con La Cruz. — Cancha, Barcelona; hora, 10 A. M.; árbitro, señor Barrera.

Guacolda con 1.o de Mayo. —Cancha, Escuela de Medicina; hora, 4 P. M.; árbitro, señor L. A. Rojas.

Morning Star con Germinar —Cancha, Escuela de Medicina; hora, 3 P. M.; árbitro, señor L. A. Rojas.

Santos Dumont con Maestranza. — Cancha, Maestranza; hora, 3 P. M.; árbitro, señor Soto.

I Serie B.

Magallanes con Santiago. — Cancha, Magallanes; hora, 10 A. M.; árbitro, señor Mazzay.

Unión Deportiva Española con Chilenito. — Cancha, Santa Laura; hora, 2 P. M.; árbitro, señor Barrera.

Camilo Henríquez con Bolsa de Comercio. — Cancha, Maestranza; hora, 10 A. M.; árbitro, señor Coloma.

II Serie A.

Morning Star con Juan N. Frías.— Cancha, Magallanes; hora, 9 A. M.; árbitro, señor Laval.

—Wanderer con Internado. — Cancha, Gath y Chaves; hora, 3.15 P. M.; árbitro, señor Mella.

II Serie B.

Britania con Artesanos La Unión. —Cancha, Santa Filomena; hora, 10 A. M.; árbitro, señor Herrera.

R. Lyon con Wanderer. — Cancha, Escuela de Medicina; hora, 11 A. M.; árbitro, señor L. A. Rojas.

III Serie

Vista Hermosa con Germinar. — Cancha, Escuela de Medicina; hora, 2 P. M.; árbitro, señor Córdova.

La Cruz con Santos Dumont. — Cancha, Huracán; hora, 10.15 A. M.; árbitro, señor Córdova.

Galvarino con Chilenito. — Cancha, Huracán; hora 11 A. M.; árbitro, señor S. Salinas.

Guillermo Guzmán con Santiago.— Cancha, Santiago; hora, 1.45 P. M.; árbitro, señor M. González.

—Directores de turno: Cancha Magallanes, señor Barahona; cancha Barcelona, señor Escafi; cancha Escuela Medicina, en la mañana, señor Steffens, en la tarde, señor Escafi; cancha Maestranza, mañana y tarde, señor A. Ramírez; cancha Santa Laura, señor González; cancha Campos de Sports, señor Mella.

Cancha Santa Filomena, señor Marín; cancha Huracán, señor Olavarría; cancha Santiago, señor de la Cruz.

—El directorio de esta colectividad se reunirá hoy a las 9 P. M., en Rosas 1022, a fin de resolver todos los asuntos pendientes.

En honor de dos deportistas

El Lautaro Atlético F. C., institución afiliada a la Liga Metropolitana, ofrecerá mañana una manifestación a los señores Héctor Lisboa y Ramiro Lizana Vidae, en reconocimiento de la importante labor que estos deportistas han desarrollado por el prestigio y progreso de la colectividad.

Tratándose de un acto merecido y de toda justicia, los socios se han apresurado a enviar su adhesión, demostrando en esta forma que saben apreciar los desvelos que han gastado los señores Lisboa y Lizana por el Club.

Se ha invitado a los miembros honorarios señores Gonzalo Debeza, Pedro F. Lara y J. Rafael Carranza.

ASOCIACION DE ARBITROS DE CHILE. — Sección Santiago. — El directorio se reunirá hoy a las 9 1|4 P. M., en Estado 363.

Será la última sesión de la presente temporada.

WANDERER INFANTIL II A. y. INTERNADO INFANTIL II. — Este match oficial se jugará el Domingo a las 3 P. M., en el Estadio Gath y Chaves ante el árbitro señor Mella. Será este el match semi-fondo de la contienda entre el Colo Colo y el Seleccionado de la Liga Periodística.

INTERNADO INFANTIL I. c. MAGALLANES INFANTIL I A. — El próximo Domingo a las 10.45 A. M., en la cancha del Magallanes, ante el árbitro señor Danús, se llevará a efecto este interesante encuentro. Son dos equipos que marchan en puestos preferentes, en la competencia.

ATLETISMO

Centro Deportivo Flamenco.—Con éxito se cerraron las inscripciones para la carrera interna que efectuará este club el próximo Domingo en honor del atleta Manuel Madrid.

Los socios que se han inscrito figuran con los siguientes handicaps:

Con dos y medio minutos: H. Ramírez, A. Leiva, H. Soto, A. Salvatierra, E. Estay, H. Godoy.

Con dos minutos: A. Salfate y Luis Castro.

Con uno y medio minuto: Oscar Palma y Luis Muñoz.

Con medio minuto: C. Romera, C. Baeza y Gmo. Núñez.

Sin ventaja Manuel Madrid.

La partida se dará a las 8 desde la cancha Panteón.

El jurado que controlará la prueba es el siguiente:

Arbitro general, señor V. Pizarro; ayudante, señor S. Castro; juez de partida, señor Germán Castro; jueces en Renca, señores Ernesto Santander, Justo Castro y Ramón Romero. Jueces de camino, señores: A. Pardo, C. Castro y M. Hererra.

CLUB ALETICO UNIVERSITARIO.— Reunidos en asamblea general los socios de este nuevo club atlético, eligieron el siguiente directorio:

Presidente, señor Roberto Müller.
Vice-presidente, señor Marcial Baeza.
Secretario, señor Guillermo Godoy.
Pro-secretario, señor Osvaldo Palma.
Tesorero, señor Pablo Saint-Marie.
Pro-tesorero, señor Lizama.

CICLISMO

CLUB CICLISTA CHACABUCO.— Interés reina entre los socios de esta institución por concurrir a la excursión familiar y carrera interna por camino con que este club celebrará el próximo Domingo su 6.o año de vida

El punto designado para la carrera como para la reunión es la Pirámide Cerro San Cristóbal. En el punto indicado se servirá un almuerzo y once.

La partida de la carrera se dará desde Bellavista esquina Pío Nono a las 8 1|2 y cada categoría tendrá los minutos correspondientes de handicap.

Las inscripciones se reciben en A. Prat 103 hasta el Sábado.

EXCURSIONISMO

DOS EXCURSIONISTAS CHILENOS EN BRASIL.—Por carta llegada al Cuerpo de Exploradores Piloto Pardo, podemos informar que el excursionista chileno Eduardo Larraín, que partió de ésta a pie a Río Janeiro, llegó a ésa el 4 del presente a las 9.30 A. M. Fué recibido por el Embajador de Chile, y después por el Presidente de la República hermana.

Flores, el amigo que lo acompañaba se quedó en San Pablo.

FEDERACION DE EXCURSIONISTAS Y EXPLORADORES DE CHILE. — El Consejo se reunirá hoy a las 9 P. M., en el local de costumbre,

BASKET-BALL

CLUB INTERNACIONAL.— Cita para hoy Jueves, a las 5 1|5 P. M., en la cancha del Estadio Policial, a los jugadores del Club Internacional, señores Pau, Primard, Toro, Carrasco, Fantinatti, Valpreda y Leiva.

CITACIONES

CARIOCA F. C. — Junta general para hoy a las 9 P. M., en "El Diario Ilustrado".

GOLD GROSS F. C. — Junta geenral para hoy, a las 9.30 P. M., en "El Diario Ilustrado".

MANUEL ACEVEDO F. C. — Junta general, a las 7 P. M., en Edison 4122.

Wanderer Infantil F. C.— Junta general para hoy a las 8.30 P. M. en Escanilla 316.

Jorge Meléndez F. C.—Junta general para hoy a las 9 1|2 P. M. en el local de costumbre.

Balompié Deportivo Control de Entradas.— Junta general para hoy a las 6 P. M. en Bandera 575.

P. Imbert F. C.— Junta general para hoy 30 a las 7 P. M. en "El Diario Ilustrado".

Guillermo Guzmán F. C.— Junta general para mañana a las 6 P. M. en Melchor Concha N.o 7.

General Borgoño F. C.—Directorio para esta noche a las 9.30 P. M. en su nueva secretaría, Bandera 755, Pensión "Los Sports".

Morning Star Infantil F. C.—Junta general para hoy a las 8 P. M. en Independencia 306.

Unión Lira F. C.—Junta general para hoy a las 7 1|2 P. M. en Lira 1560. Tabla: Elección de nuevo directorio.

Eleuterio Ramírez F. C.—Directorio para hoy a las 8 P. M. en el local de costumbre.

CENTRO DEPORTIVO "LOS TIEMPOS B. C."

LAS FINALES DEL CAMPEONATO COPA FALCONI SE REALIZARAN ESTA NOCHE

En el gimnasio cómodo y amplio que el Centro "Los Tiempos" B. C. posee en la calle de San Francisco 1138, se efectuarán hoy Viernes, a las 9 1|2 P. M., las peleas semi-finales que por la categoría peso mínimum teniendo como premio una valiosa copa donada por don Leopoldo Falconi, ha realizado en un interesante campeonato el Centro Benjamín Tallman.

El programa es el siguiente:

Obertura por a banda.

Match a cuatro rounds entre dos excelentes representantes del Centro Vicente Salazar.

Match académico a tres vueltas entre Alberto Navarro del Tallman y el campeón de Melipilla, Miguel Contreras.

Match a cuatro vueltas entre Antonio Ventra y Luis Aguilera.

Match a cuatro vueltas entre Miguel Villaroel y Luis Leiva.

Presentación, con dos elementos sobresalientes del Centro, del buen profesional Alfredo Molina, que pronto disputará a Guzmán el campeonato peso mosca, con Raí Santiago.

Match a cinco rounds por el cuarto puesto del campeonato entre Juan López del Tallman y Juvenal García del R. Núñez.

Match semifinal del campeonato a cinco vueltas entre los campeones Jorge Pa[illegible] del Salazar y Manuel Catelli del Rodolfo Núñez.

KID CHAROL TRABAJA ACTIVAMENTE

EL 7 DE NOVIEMBRE DEBUTARA CONTRA VICTOR CONTRERAS

Día a día han seguido con mayor interés los entrenamientos para el encuentro que sostendrán el Sábado 7 de Noviembre, Kid Charol y Víctor Contreras.

El cubano, cuyo interés por verlo actuar en nuestros rings es cada día mayor entre nuestros aficionados, trabaja en el gimnasio de la Brigada Central, siendo secundado por Luis Gómez, Ramón Souto y Orlando Sánchez, los que están bajo la dirección de Kid Moró.

Contreras es dirigido por Sáenz Soro y secundado por Manuel Celis, Veloso, Salvador Greco y algunos otros aficionados del Centro Aliro González.

El match entre el cubano y nuestro campeón peso welter es por el momento el mayor acontecimiento pugilístico que se puede ofrecer a nuestros aficionados.

La empresa, en el deseo de ofrecer un programa de interés, contrató para el match de semi fondo al profesional uruguayo Ramón Souto, que se presentará contra Oscar Berbelagua, muchacho cuyas condiciones son reconocidas por los amateurs.

Souto, que ha estado sometido a los cuidados que requiere su profesión, nos declaró que en esta ocasión está dispuesto a demostrar a los entendidos que su escuela y méritos son lo suficientes para llegar a cruzar guantes con los mejores exponentes de su peso y espera vencer en buena forma en este match para medirse en seguida con hombres de la talla de Carlos Uzabeaga, Antonio Salas y Filiberto Mery.

LOS CAMPEONATOS SURAMERICANOS SE INICIAN EL 12 DE DICIEMBRE EN MONTEVIDEO

LA FEDERACION DE BOX DE CHILE APRESURA LA SELECCION CHILENA.—EL PROGRAMA DEL MARTES

Por comunicaciones oficiales recibidas en la Federación de Box de Chile, podemos adelantar que las competencias internacionales del presente año y que esta vez tienen por sede la capital del Uruguay se dará principio el próximo 12 de Diciembre. Con este motivo la selección chilena que patrocina la Federación de Box apresurará la selección realizando dos ruedas semanales, los Martes y Viernes de cada semana.

El programa completo de la 11.a rueda y que se realizará el próximo Martes 3 de Noviembre es el siguiente:

Categoría peso mosca: Oscar Hurtado con Humberto Cordero.

Luis Pinto con Luis Guajardo.

Luis Zúñiga con Juan Fuentes.

Categoría peso gallo: **Agustín Ríos con Ramiro Ortiz.**

Arcielo Ramírez con **Alfredo Salas.**

Categoría peso pluma: **Osvaldo Hernández con Wady Sedan.**

Vicente Norambuena con **Ernesto López.**

Benjamín Cornejo con **Manuel Travesani.**

Reserva, Enrique Aro.

Categoría peso liviano: **José Ordoñez con Facundo Meza.**

Germán Meza con **Manuel Riveros.**

Categoría peso medio liviano: **Luis Godoy con Arturo Ramírez.**

Segundo Muñoz con **Marcial Varas.**

Categoría peso medio: **Manuel Tello con Jorge Avila.**

Reserva, Ignacio Ramírez.

Citación

Cítase para hoy en nuestra Redacción, a las 6.30, a los aficionados Fernando Avila, Alberto Alonso y Lorenzo Coll.

CENTRO DEPORTIVO MEDIDORES C. C. E. Ltd.—Armando Segovia con Manuel Tello.—Lorenzo Coll con Armando Rozas.—Como de costumbre, mañana, a las 9 1|4 P. M., se efectuará la velada semanal que ofrece esta institución en su gimnasio San Pablo 1670.

La comisión a fin de presentar un programa de alto interés, ha puesto especial cuidado en la selección de los aficionados que tomarán parte, figuran entre ellos los arriba mencionados.

Los preliminares estarán a cargo de E. Opazo, M. Arrieta, M. Varas, Ed. Gamboa, José Belmar, C. Día,(Oscar Vicencio, C. Hernández, Angel Fuentes y J. Torrealba.

—Cítase a junta general hoy Viernes, a las 6 P. M., en la Sección Medidores.

DESAFIOS.—Luis Salinas, desafía a José Espinoza, Segundo Madrid y H. López,

—Joaquín Araos, desafía a Jorge Navarro, Alberto Abarca y Luis Rojas.

Bases para estos desafíos, en el Gimnasio de "Los Tiempos", San Francisco 1120, de 6 a 8 de la tarde, con Enrique Moya.

CENTRO BOXERIL LOS SPORTS.—Las interesantes peleas de mañana.—El banquete del Domingo.—Con el concurso del Centro Rodolfo Núñez se llevarán a cabo mañana en este Centro unas interesantes peleas.

El programa que se presentará, es el siguiente:

Cuatro rounds, entre Juan Yáñez, del R. Núñez y Salustio Castro, de Los Sports.

Cuatro rounds, entre Luis Zúñiga, del R. Núñez y José Cajales, de Los Sports.

Cuatro rounds, entre Experidión Navarro del R. Núñez y Humberto Queraltó, de Los Sports.

Cuatro rounds entre Pedro Rojas, del R Núñez y Luis Madariaga, de Los Sports.

Cinco rounds semi-fondo entre Luis Donoso, del R. Núñez y Germán Carter, de Los Sports.

Cinco rounds, match de fondo entre José Luis Vargas, del R. Núñez y Carlos Jiménez, de Los Sports.

—Como se sabe, los dirigentes de este Centro se banquetearán el Domingo próximo en el Club Zenón Torrealba, calle San Diego.

Las adhesiones se reciben hasta hoy en el local Diez de Julio 1515, o en Castro 642, casa del tesorero señor Ugalde.

Serán invitados especialmente algunos presidentes de Centros amigos.

GIMNASIO PEDRO MARTINEZ HNOS. B. C.—Cítase a junta general ordinaria para hoy, a las 7 P. M.

JUGO DE UVA
MARAMBIO
Teléfono N.o 2321

UNIVERSIDAD DE CONCEPCION
OFICINA DE SUBSIDIOS
Sorteo del 8 de Noviembre de 1925.— Reparte

1 Premio de.. .. .. .. $ 60,000	40 Premios de .. .. .. $ 120
1 Premio de.. 9,000	100 Premios de .. .. .. $ 60
3 Premios de.. .. .. .. $ 3,000	800 Terminaciones de.. .. $ 36
4 Premios de... .. .. $ 2,000	
6 Premios de. .. .. .. $ 1,200	Total: 971 premios con $ 144 mil.
16 Premios de.. ... .. $ 600	

VALOR DEL RECIBO ENTERO, $ 30, Y EL SEXTO, $ 5
O'HIGGINS 558.— D. GONZALEZ M.— CASILLA 278
AGENTES PARA SANTIAGO, A LINARES, INCLUSIVE
OSCAR SPOERER Y CIA.—AHUMADA, ESQUINA MONEDA

CREOLINA
EL MEJOR Y MAS BARATO
DESINFECTANTE
PARA VIVIENDAS
EN VENTA
CIA. DE CONSUMIDORES DE GAS
SANTO DOMINGO 1061
31-O

Vacuna "Lignieres"
CONTRA CARBUNCLO BACTERIDIANO (PICADA, SANGRE, MANCHA)
Premiadas en Francia, Bélgica e Italia. Patentadas y Controladas por los Gobiernos de Argentina, Uruguay y Brasil. RECOMENDADAS Y CONTROLADAS POR EL SERVICIO DE VETERINARIA NACIONAL DE CHILE.
Más de 500.000 dosis
vendidas en Chile, constituyen para el hacendado la mejor garantía. UNA SOLA INYECCION, UN AÑO DE INMUNIDAD. UN AÑO DE DURACION EN LOS TUBOS.
Usar vacunas Lignières, no es experimentar sino aprovechar la experiencia de 25 años.
Hay más de cien certificados de Veterinarios, Agrónomos y Hacendados, que las han usado y adoptado en nuestro país.
Representante exclusivo:
Dr. L. SCHMIDT HERMAN
MONJITAS 780 — SANTIAGO — CASILLA 43
IMPORTANTE.—El dinero que se invierte en estas vacunas, no es sólo un seguro de vida a bajo precio para sus animales, sino que sirve para estimular a un Establecimiento Técnico enteramente CHILENO, cuyo desenvolvimiento y progreso es de beneficio para todos los criadores del país.

Impuesto Complementario
SOBRE LA RENTA
Se avisa al público que se encuentran a su disposición en la Oficina de Impuestos Internos, Agustinas 673, los formularios para efectuar las declaraciones correspondientes al IMPUESTO COMPLEMENTARIO SOBRE LA RENTA.
De acuerdo con la Ley, están obligados a presentar declaración todas las personas residentes en Chile, sin distinción de NACIONALIDAD, SEXO, NI EDAD, siempre que la renta total percibida en el año 1924 haya excedido de $ 10,000.
Cada contribuyente debe especificar en detalle en el formulario, todas y cada una de las rentas percibidas en el año 1924.
Las declaraciones deberán ser entregadas por los contribuyentes, bajo recibo, en la Oficina de Impuestos Internos, antes del 12 de Noviembre del presente año.
Se advierte que en caso de no efectuarse declaración o de presentarla incompleta, se aplicarán las sanciones y penas que fija la Ley.
Estando dentro del plazo que señala el artículo 13 de las "disposiciones transitorias" de la Ley, para comodidad de los señores contribuyentes, el impuesto complementario se pagará en el momento de entregarse el formulario de declaración, reservándose la Dirección General de Impuestos Internos el derecho de revisar posteriormente dichas declaraciones y cobrar las sumas que se hayan dejado de pagar por errores que en ellas se comprobaren.
EL ADMINISTRADOR DE LA III ZONA.

ANUARIO DE "LA NACION"
Todo suscritor, cuyo abono se halle en actividad el 31 de Diciembre, recibirá GRATUITAMENTE un hermoso volumen de numerosas páginas, impreso a todo costo, el ANUARIO de "LA NACION", con que obsequiaremos a NUESTROS SUSCRITORES DIRECTOS, y el que contiene una síntesis prolijamente fiscalizada del movimiento operado en el país, en todos los órdenes de la actividad colectiva, durante el año precedente a la aparición del libro.
Suscribirse a "La Nación" dará por lo tanto derecho a tan significativo obsequio.
El comercio y la industria tendrán en "EL ANUARIO DE "LA NACION", la mejor, más amplia y más efectiva propaganda.

CAMBIO

TIPO DE VENDEDOR
COMERCIAL .. . . $ 39.40
PREMIO DEL ORO. . . .. 196.—
LIBRAS EN ORO AMERICANO.. .. .. 484 5|8
1 PESO PAPEL, VALE . 6 3|32
LIBRAS POR ORO . . . 13.30

BANCO DE LONDRES Y AMERICA DEL SUD LTD.
Cambio sobre el exterior

	90 días	vista
Londres. . .	39.40	39.80
París. . . .	0.34¾	0.34¾
Amberes. . .		0.37⅝
Nueva York .		8.21
España. .		1.17¾
Italia..		0.32¾
Brasil.. . .		39.80
Uruguay.. ...		8.54
Argentina . .		3.41
Holanda.. . .		3.30½
Suiza..		1.58½
Siria..		39.80
Portugal .. .		39.80
Panamá. . .		39.80
Perú		39.80
Oro chileno. .		39.80

Las Pilas Secas Columbia
— Son de mayor duración

Son las mejores para timbres, zingalas eléctricas, encendido en motores de gas, radio y usos generales. Con estas pilas se obtiene mayor potencia y mejor servicio por un largo período de tiempo.

Pueden obtenerse dondequiera a un precio módico.

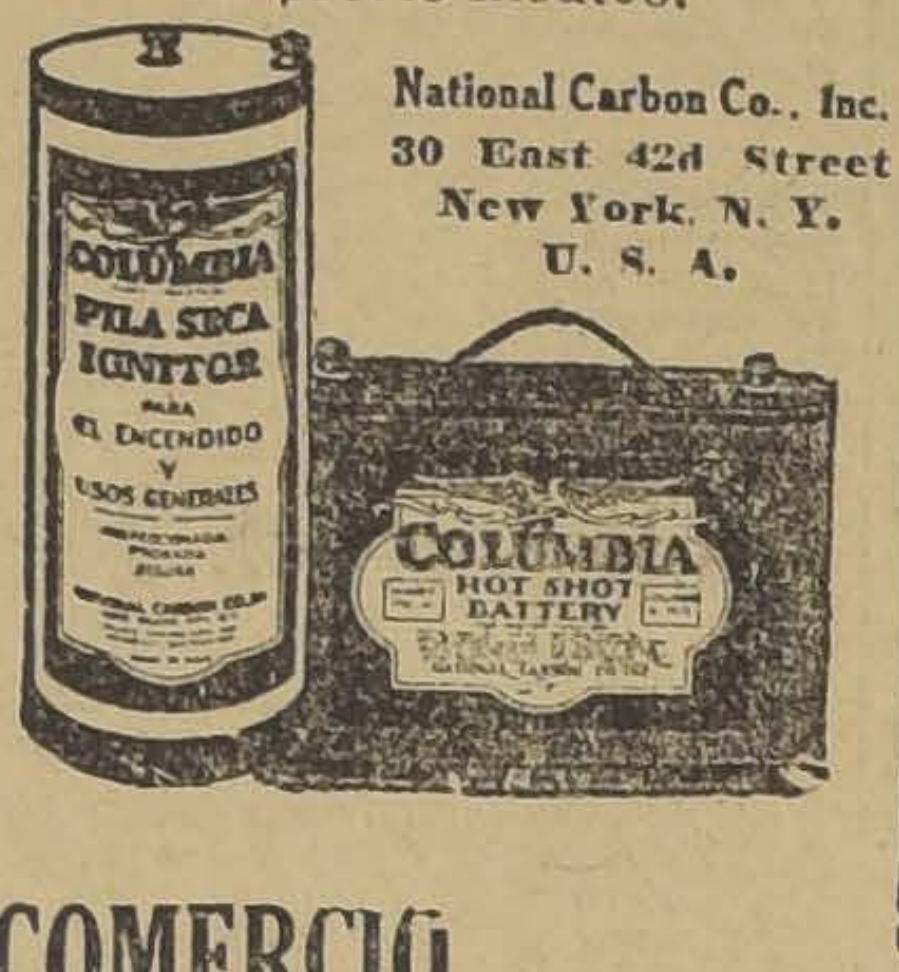

National Carbon Co., Inc.
30 East 42d Street
New York, N. Y.
U. S. A.

BOLSA DE COMERCIO

MOVIMIENTO

La principal actividad de la plaza durante el día de ayer se concretó al desarrollo de la primera rueda, pues en la segunda los negocios fueron muy limitados y los precios aflojaron con relación al cierre de las 12 M.

Las principales ventas le correspondieron a Dichas, Colquiri y Martas, figurando también otros conformes, cuyo detalle se demuestra en los boletines de las ruedas publicados a continuación.

En bonos se anotaron conformes por valor de 262,700 nominales.

SUBIERON

BONOS: Hip. 8-1, de 9 a 92 y medio.

MINERAS: Caylloma, de 3 1|2 a 3 3|4; Huanillos, de 16 a 17 1|2; Kumurana, de 33 a 33 1|4; Minera, de 5 7|8 a 6.

BAJARON

BONOS: Caja 8-1|2, de 96 a 94 1|4; Hip. 7-1, de 87 a 84.

SALITRERAS: Loa, de 59 1|4 a 58 1|2.

MINERAS: Aconcagua, de 9½ a 9 1|4; Colquiri, de 10 1|8 a 10; Condoriaco, de 7 a 6 1|2; Chacaltaya, de 32 1|2 a 32; Disputada, 34 3|4 a 34; Las Chile. de 2 a 1 3|4; Morococala de 62 a 61 3|4; Patiño, de 315 a 312; Vacas, de 5 a 4 3|4.

OPERACIONES DE AYER

1.a RUEDA

3000 Caja 8 1|2. 95 3|4.
5000 Hipot. 8-1, 92 1|2.
10000 Hipot. 8-1 P. H. 92 1|2.
13000 Hipot. 8-1, 93.
1000 Caja 8-1, 99 3|4.
10000 Caja 8 1|2, 95 1|2.
300 Banco Nacional, 90.
100 Banco Español, 95.
100 Banco Chile, 200.
50 Banco Chile, 199.
3000 Gdr. 8, 912, 67.
3000 Marta, 1.
100 Gas, 65.
1300 Dichas, Nov. 12, 45.
3500 Dichas, Nov. 26, 45 1|2.
1000 Dichas, Nov. 12, 45 1|4.
300 Dichas, Nov. 12, 45.
100 Dichas, 44 1|2.
100 Dichas, Nov. 26, 45 1|4.
500 Dichas, Nov. 26, 45 3|4.
300 Dichas, Nov. 12, 45.
50 Elect. Ind. 36.
400 Kala Uyu, Nov. 26. 43 3|4.
100 Colquiri, Nov. 26. 10 1|8.
100 Colquiri, Nov. 12. 10.
200 Kala Uyu, Nov. 12, 43 3|4.
100 Disputadas, Nov. 12, 34.
100 Kala Uyu, Nov. 26, 44.
300 Disputadas, Nov. 26. 34.
600 Caylloma, Nov. 12, 3 3|4.

2.a RUEDA

10000 Caja 8-1, 99 3|4.
9000 Caja 8 1|2, 95.
51500 Caja, 8 1|2, 94 1|4.
3000 Caja 7-1, 912, 92 1|2.
300 Caja, 7-, 93 1|2.
5000 Hipot. 8-1, 92 1|2.
39000 Hipot. 7-1, 84.
300 Colquiri, Nov. 26, 10 1|8.
200 Colquiri, Nov. 26, 10.
500 Colquiri, Nov. 12, 10.
500 Condoriaco, Nov. 26, 6 1|2.
200 Kelluani, Nov. 26, 16 1|2.
100 Fortuna, Nov. 12, 17 1|2.

PRECIOS DE COMPRADOR O VENDEDOR AL TERMINAR LAS RUEDAS

TITULOS	COMPRADOR Cantidad	COMPRADOR Precio	VENDEDOR Cantidad	VENDEDOR Precio
BONOS				
Caja 8—1	3000	99	10000	99¼
Caja 8—1|2	1000	94¼	10000	94½
Caja 7—1			20000	93
Hip 8—1	10000	92½	10000	93
Garantizador 8	7000	64		
BANCOS				
Chile	150	198	100	200
Español	50	580		
Nacional			150	90
R. Valenzuela			66	100
MINERAS				
Aconcagua Noviem- 12			500	9¼
Caylloma, Noviemb. 12	300	3¾	1000	4
Colquiri, Noviemb. 26	100	10		
Colquiri, Noviemb. 12			500	10
Condoriaco, Noviemb. 26			300	6½
Chacaltaya, Noviemb. 26			200	32
Dichas, Noviemb. 26	1200	44½		
Disputada, Noviemb. 26	200	34	100	34¼
Fortuna, Noviemb. 26	200	17½	200	18
Gatico, Novieb. 12			500	6½
Kumurana, Noviemb. 16	300	33¼	100	33½
Kala Uyu, Noviemb. 12	200	42½		
Kala Uyu, Noviemb. 26			100	43½
Lebu ord. Noviemb. 26	500	3⅝		
Las Chile, Noviemb. 12			1000	1¾
Minera, Noviemb. 12			200	26¾
Minera, Noviemb. 12	100	6		
Morococala, Noviemb. 26			100	62
M. Elqui, Noviemb. 26	500	2½		
Patiño, Noviemb 12	100	310	100	315
S. Cristo, Noviemb. 12	500	5⅝		
Tocopilla, Noviemb. 26			100	96¼
SALITRERAS				
Peñón	100	39		
GANADERAS				
Tierra del Fuego	9	170		
PETROLIFERAS				
Cacheutas	1000	010	1000	0.15
Caupolicán	100	0⅛		
INDUSTRIALES				
Gas	5	55¼		
Tejidos El Salto	100	98		
Electricidad Ord.	500	10¼		
Electricidad Ind.	14	36		
Cemento Melón	100	43½		
Viña			100	30½
Vidrios	100	68		
Tabacos	30	85		
CIERRE A LAS 5 P. M.				
Cambio		3920		39.40
Oro		195.50		196
Libras poro oro		13.20		13.30
Colquiri, Noviemb. 26		10		
Dichas, Noviemb. 26		44½		
Kala Uyu, Noviemb. 26		43½		
Kumurana, Noviemb. 26		33¼		
Morococala, Noviembre, 26				61¾
Patiño, Noviembre, 26				312
Santo Cristo, Noviembre, 26		3⅝		

Rebajas Temporales de Tarifas para las Maderas

N.o 42.—Se prorroga hasta el 30 de Noviembre próximo, el plazo de vigencia de las rebajas temporales de tarifas para las maderas que rigen en el Ferrocarril Central Sur, desde el 31 de Agosto próximo pasado, y que expiraban el 30 del presente.

EL JEFE DEL DEPARTAMENTO DE TRASPORTE.

31—O.

MUNICIPALIDAD DE SANTIAGO

POSTERGACION DE APERTURA DE PROPUESTAS

De orden del Intendente Municipal, se posterga la apertura de las propuestas para provisión de útiles de escritorio, libros e impresiones que necesitan las oficinas municipales durante el año 1926, para el día 2 de Noviembre, a las 5 P. M.

Santiago, 26 de Octubre de 1925.

EL TESORERO MUNICIPAL.

31—O.

INFORMACIONES DE SOCIEDADES ANONIMAS

DIVIDENDOS, CITACIONES, CIERRE DE REGISTROS

CHILENA DE ELECTRICIDAD LTD. Co.—Cita a junta general ordinaria y extraordinaria para el 4 de Noviembre, en Santo Domingo 789, para el pago del saldo del dividendo N.o 5 de las acciones preferidas y autorizar al aporte de los bienes y derechos de la Compañía de Tracción y Alumbrado de Santiago que se forma en cumplimiento de lo dispuesto en el contrato celebrado con la Ilustre Municipalidad el 14 de Mayo de 1925 y autorizar a todos los actos y contratos que procedan en orden a la formación y funcionamiento de dicha Compañía.

Cierra su registro del 16 de Octubre al 4 de Noviembre.

ACONCAGUA.—Cita a junta general extraordinaria para el 31 de Octubre para tomar los siguientes acuerdos:

1.o Pronunciarse sobre un proyecto tendiente a resolver los compromisos actuales de la Compañía, proporcionarles fondos y además para poder sufragar sus gastos ordinarios y emprender los nuevos negocios, elevando con tales fines desde luego el capital de la Compañía.

2.o Resolver sobre la conveniencia y oportunidad de la transformación de la Compañía Minera Aconcagua en sociedad anónima.

3.o Facultar al Directorio para en caso de ser necesario o conveniente puede concederse la prórroga solicitada por Roger Mayer Ball para el pago de la 3.a, 4.a, 5.a y 6.a cuota que deberán enterarse en la caja de la Río Blanco Copper Corporation.

Cierra su registro del 26 al 31 de Octubre.

PEÑON Co. SALITRERA.—Cita a junta general ordinaria y extraordinaria el 5 de Noviembre en Bolsa Comercial de Valparaíso para tratar de lo siguiente:

1.o Aporte o venta de una parte de los bienes sociales.

Ratificación de algunos contratos de préstamos hipotecarios de los bienes sociales para garantizarlos.

Cierra su registro del 26 de Octubre al 5 de Noviembre.

BRAUN BLANCHARD S. A. C.—Cita a junta general ordinaria y extraordinaria para el 30 de Octubre, en Blanco 957, Valparaíso, para presentar la memoria y balance del 30 de Junio de 1925 y autorizar la compra y venta de los bienes raíces en la forma que establece el Art. 40, inciso 9.o de los estatutos.

Cierra su registro del 20 al 30 de Octubre.

CANAL TENO.—Cita a junta general ordinaria para el 31 de Octubre, en Yungay 651, Curicó.

CUPREN SOC. MINERA.—Cita a junta general ordinaria el 30 de Octubre, en Estado 33 para elegir nuevo Directorio.

REFINERIA DE VIÑA DEL MAR—Dividendo N.o 104, $ 0.75, el 30 de Octubre por el Banco de Chile.

Cierra su registro del 19 a 30 de Octubre.

COOPERATIVAS DE CONSUMO LA SUD AMERICANA SOC.—Cita a junta general (Artículo 4.o) de los estatutos a fin de dar a conocer el estado de negocios y el estado de la liquidación en los salones de Unión Comercial San Agustín N.o 53, 4.o piso, Valparaíso.

SUD AMERICANA DE VAPORES Co. — Se ha fijado para el 31 de Octubre, el pago de la cuarta cuota del 25 por ciento, serie "B" o sea, sh. 7.6.

SARA BRAUN SOC. ANONIMA GANADERA Y COMERCIAL.—Cita a junta general ordinaria para el 31 de Octubre en Blanco 1019. Balance y memoria del 30 de Junio de 1925 y elección del Directorio y nombramiento del síndico.

COOPERATIVA DE CONSUMIDORES DE ALCOHOLES.—Cita a junta general ordinaria para el 30 de Octubre, en Estado 33 para elegir nuevo Directorio.

UNION NACIONAL Co. INTERNACIONAL DE SEGUROS GENERALES.—Para proceder al canje de acciones en conformidad a los artículos 1 y 23 de los estatutos reformados últimamente. Los accionistas deben solicitar sus nuevos estatutos en Bandera 229.

Los accionistas deben entregar debidamente sus títulos antiguos cancelados y recibir dos acciones de $ 100 nominales en m|c. con $ 25 pagados por cada acción antigua, de $ 200 con $ 70.

CHILE DE ELECTRIC LTD. Co.—Dividendo número 5 de 4 o|o sobre acciones preferidas el 5 de Noviembre por el Banco de Chile, que con el 3 o|o que se les pagó en el mes de Marzo hace el 7 o|o que se les acordó por el ejercicio financiero del 30 de Junio de 1925.

ARAUCANA Co. CARBONIFERA DE. — Cita a junta general ordinaria para el 31 de Octubre, en Blanco N.o 1019.

Se tratará sobre la memoria y balance del 30 de Junio de 1925 y proceder a la renovación del directorio y tomar acuerdo sobre el saldo del capital por emitir.

Cierra sus registros del 26 al 31 de Octubre.

BANCO CENTRAL DE CHILE. — Desde el primero de Setiembre de 1925 se aceptarán ofertas de suscripciones clase "D" por número ilimitado hasta la concurrencia de la cuota de incorporación que corresponde suscribir al público acciones de $ 1,000 cada una.

El pago se hará en la siguiente forma: $ 100 al solicitar acción. Este valor se acredita por medio de un vale de vista o letra de cualquier Banco o Caja de Ahorro a la orden del Comité Organizador, $ 300 al aprobar los estatutos del Banco; 300 pesos después de seis meses de esta aprobación y $ 300 6 meses después, contando desde la última fecha del pago de la última cuota.

Tienen derecho a voto para la elección de Directorio que se efectuará el 20 de Octubre las personas que hayan adquirido acciones antes del 15 de Octubre de 1925.

PENCO Co. CARBONIFERA DE—Debe procederse al canje de los títulos antiguos por los nuevos, en Moneda 1118.

VACAS NUEVA Co. MINERAS LAS—Cita a junta general ordinaria para el 30 de Octubre en Cámara Nacional de Comercio de Valparaíso, en Blanco 725.

Cierra su registro del 30 al 30 de Octubre.

OPLOCA DE BOLIVIA Co. MINERA Y AGRICOLA. —Dividendo N.o 25 de sh. ', el 10 de Noviembre en sus oficinas de Santiago.

Cierra su registro del 2 al 1.o de Noviembre.

BOLSA COMERCIAL DE CHILE.—Cita a junta general extraordinaria el 3 de Noviembre, en Bandera 156. para tratar sober el estado actual de la Sociedad y tomar una resolución para el futuro.

Cierra su registro del 26 de Octubre al 3 de Noviembre.

LONCOMILLA COMUNIDAD ACRIFERA.—Cita a junta general el 30 de Octubre, en Agustinas 1148. para la liquidación anticipada de la Comunidad.

OPERACIONES EN VALPARAISO

1.a RUEDA

100 Huanillos, Nov. 26, 17 1|2.
100 Dichas, Nov. 26, 45.
600 Dichas, Nov. 12, 45.
900 Dichas, Nov. 26, 45 1|4.
200 Dichas, Nov. 26, 45 1|2.
300 Halladas, 1 1|2.
100 Kala Uyu, Nov. 12, 43 3|4.
700 Kala Uyu, Nov. 26, 44.
100 Bco. Chile, Nov. 12, 200.
900 Caylloma, Nov. 12, 3 1|2.
1000 Vacas, Nov. 12, 4 3|4.
400 Tocopilla, 95.
400 Tocopilla, Nov. 12, 95.70.
100 Loa, 58 1|2.
400 Kala Uyu, Nov. 26, 43 3|4.
100 Patiño, Nov. 26, 315.

ORO

Vendedor 195.00
Comprador 194.50

CAMBIO

Vendedor 39.40
Comprador 39.20

LIBRAS POR ORO

Vendedor 13.30
Comprador 13.20

2.a RUEDA

500 Cerro Grd. Nov. 26, 52.
1000 £ Nov. 13, 39.40.
1000 " Nov. 17, 39.40.

ORO

Vendedor 195.50
Comprador 195.00

CAMBIO

Vendedor 39.40
Comprador 39.20

LIBRAS POR ORO

Vendedor 13.30
Comprador 13.20

REMATE

En la segunda rueda de mañana se rematan 600 Bronces para Nov. 12, 200 Chañaral para Nov. 12, 200 Potasa para Nov. 12, 10000 Caupolicán para Nov. 12.

COTIZACIONES DE METALES

Cablegrama sobre cotizaciones de metales correspondiente al día de ayer:

AL CONTADO

Estaño £ 285.5.0. Subió 4.2.6.
Cobre Standard, id. 62.0.0.
Plata d. 33 1|16. Subió 1|16.

A PLAZO

Estaño 284.5.0. Subió 3.17.6.
Cobre Standard 62.17.6. No varió.

MATADERO PUBLICO

Los corrales del Matadero encerraron ayer el siguiente ganado para la venta de hoy:

Ganado mayor		Ganado menor	
Bueyes. . . .	30	Corderos. . .	1058
Novillos. . . .	144	Cerdos.. .. .	107
Vacas..	241	Cabros..	—
Quedados vivos	21	Terneros .. .	78
En vara	—		—
		Total..	1243
Total	436		

CONCURSO

Llámase a concurso a fin de proveer los siguientes puestos:

Profesor de Música y Canto, con 12 horas de clases semanales, en la Escuela Normal de Chillán y con un sueldo base de $ 600 la hora.

Profesor de Educación Física, con 20 horas de clases semanales, en la Escuela Normal de Valdivia y con un sueldo base de $ 600 la hora.

Los interesados deberán presentar sus títulos y demás antecedentes a la Dirección de la Escuela Normal respectiva o en esta Dirección General (Visitación de Escuelas Normales), antes del 4 de Noviembre próximo.

EL DIRECTOR GENERAL DE EDU.

30—O.

Compre un Pajizo a Capellaro
RECLAME $ 10.80 c|u. - ESTADO 230

PIDA SOLO

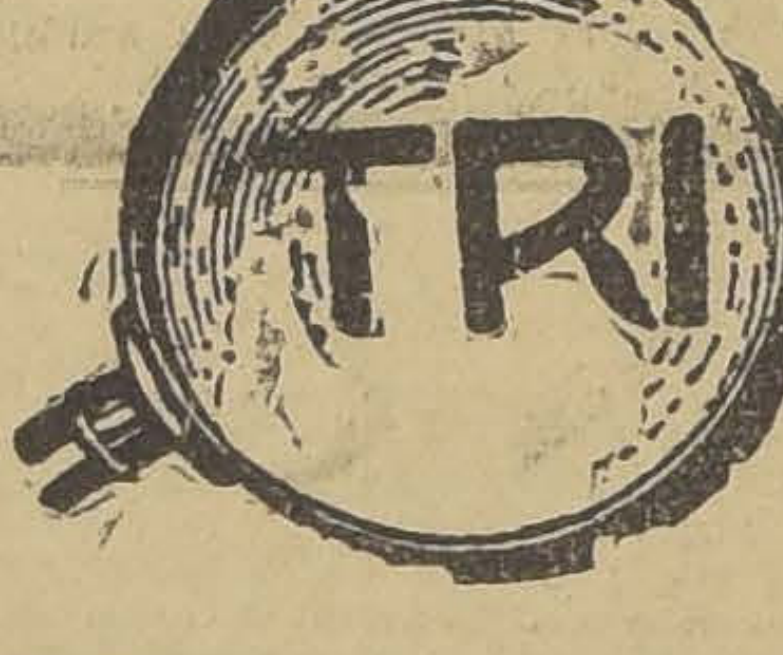

CALCINE

No acepte imitaciones.

VENDEDOR

EXPERIMENTADO RAMO MERCERIA-FERRETERIA, CONOCE BIEN PLAZA SANTIAGO Y ZONA SANTIAGO-CHILLAN, OFRECESE, DANDO AMPLIAS GARANTIAS A CASA IMPORTADORA O FABRICA DE PRIMERA CLASE, AUNQUE NO SEAN DEL RAMO.

TAMBIEN ACEPTARIA OCUPACION FUERA DE SANTIAGO, PREFIRIENDO COMPAÑIA MINERA O INDUSTRIAL.

DIRIGIRSE A "TORRES".— CASILLA 828

FABRICACION

DE PUERTAS, VENTANAS, GALERIAS DE TODAS CLASES

Hace y tiene listas para entrega inmediata:

BARRACA Y FABRICA DE MADERA

"LA REPUBLICA"

Domeyko N.o 2354

TELEFONO N.o 182 (PARQUE)

"El Mayor Tesoro"

LACTOGENO

PARA EL RECIEN NACIDO.

para la perfecta crianza de niños

HARINA LACTEADA NESTLE

HARINA LACTEADA NESTLÉ

PARA TODOS LOS NIÑOS Y TODAS LAS EDADES

Pídase una copia gratis del libro "Para las Madres" a NESTLÉ 134 William St. New York U. S. A.

REVISTA SEMANAL

DE LA FERIA DE PRODUCTOS AGRICOLAS LARRAIN Y CIA. LTDA.

MATUCANA N.o 10. — TELEFONO 280 (ESTACION). — CASILLA 4728. DESVIO BANCO DE LA REPUBLICA. — TRANSACCIONES EFECTUADAS EN NUESTRO REMATE DEL MIERCOLES 28 DEL PRESENTE

Afrecho, los 100 kilos:
25 Sacos P. V., a $ 25.
Alpiste, los 100 kilos:
1 Saco, P. N. P., a $ 78.
Avena, los 100 kilos:
13 Sacos, P. V., a $ 30.
10 Sacos, P. V., a 29.
Carbones, el saco:
50 Sacos, L. B., a $ 11.50.
120 Sacos A. y R., a 10.
76 Sacos, P. P., a 10.
178 Sacos D. E., a 10.
Carbón blanco, el saco:
141 Sacos F. M., a 5.60.
101 Sacos F. G., a 5.
Cebada, los 100 kilos:
10 Sacos forrajeros, P. V., a 30.
10 Sacos forrajera, P. V., a 28.50.
Frejoles, los 100 kilos:
30 Sacos milagros, R. G., a 78.
35 Sacos triguitos, M. F., a 70.
15 Sacos triguitos, M. F., a 67.
Leña, la carga:
32 Cargas eucaliputus, M. B., a 40.
22 Cargas álamo, J. S., a 26.
Maíz, los 100 kilos:
14 Sacos colorado, M. F., a 56.50.
11 Sacos colorado, M. F., a 55.
7 Sacos colorado, M. F., a 54.50.
Nueces, los 100 kilos
18 Sacos R. G., a 102.
4 Sacos, R. G., a 85.
Pasto, los 100 kilos:
100 Colisas, 2.o corte, J. M. L., 8.50.
157 Colisas, 2.o corte, J. M. L., a 8.40.
69 Colisas 2.o corte, V. Hnos., a 8.
133 Colisas 2.o corte, V. Hnos., a 7.20.
340 Colisas 1.er corte, S. A., a 7.
305 Colisas 1.er corte, V. Hnos., 6.
25 Colisas 1.er corte, P. N. P., a 5.
Pasto, la colisa:
340 Colisas 2.o corte, Suc. M. E. G., a $ 3 c|u.
50 Colisas paja larga, G. M., a 2.
Trigo, los 100 kilos:
18 Sacos florense, A. P., a 63.
6 Sacos florense, A. V., a 60.
Quesos, los 46 kilos:
220 Kilos, Manantiales, D. E. C., a $ 185.
140 Kilos La Rosa, J. V. C., a 175.
118 Kilos La Rosa, J. V. C., a 170.
414 Kilos La Estacada, E. F. I., a 170.
43 Kilos La Estacada, E. F. I., (averiados), 158.
Manantiales, los 46 kilos:
16 Kilos Manantiales, E. S., a $ 430.
16 Kilos, Santa Cruz, E. V. G. H., a 420.
19 Kilos Rosario, F. C., a 410.
11 Kilos San Luis, M. V., a 402.
23 Kilos Paine, M. V., a 400.
9 Kilos Santiago, J. M., a 378.
11 Kilos La Rosa, G. C., a 360.

NOTA. — La carga por carros completos debe considerarse al Desvío Banco de la República, Estación Alameda, y los sobornales a esta estación solamente. Boletos a casilla 4728, Santiago.

FRANCISCO DE B. LARRAIN E.

RADIOTELEFONIA

Su receptor puede funcionar sin baterías y sin pilas.

Por mas informes a

BANDERA 20

PROPUESTAS PUBLICAS

EL BANCO OSORNO Y LA UNION

pide propuestas públicas para la construcción de un edificio en la ciudad de Osorno. Por especificaciones, planos y demás antecedentes los interesados pueden consultar a la Gerencia del Banco.

Las propuestas se abrirán el Miércoles 18 de Noviembre, a las 17 horas, ante los proponentes, en la oficina de la institución, en Osorno.

Osorno, 20 de Octubre de 1925.

Ernesto Hott S.,
GERENTE.

31—O.

PROPUESTAS PUBLICAS

DIRECCION GENERAL DE TIERRAS, BOSQUES Y PESCA

Se piden propuestas públicas para la reconstrucción de un pabellón destinado a la Sala Incubadora, Laboratorio y Taller en el establecimiento de Piscicultura de Río Blanco.

Especificaciones, planos y antecedentes se pueden consultar en la Dirección del ramo, (Agustinas 1824) diariamente de 2 a 6.

Las propuestas se abrirán el día 2 de Noviembre, a las 3 de la tarde, en la referida oficina.

EL DIRECTOR GENERAL.

2—Nov.

SOCIEDADES ANONIMAS

The Lautaro Nitrate Co. Ltd.

DIVIDENDO N.° 60

Por acuerdo del Consejo Local, desde el Miércoles 25 de Noviembre próximo se repartirá un dividendo final de

CINCO CHELINES POR ACCION

correspondiente a las utilidades del ejercicio financiero de 1925, pagadero en la Oficina de la Compañía, Serrano 200.

Se previene que los accionistas residentes en Francia deberán percibir el dividendo en París, y que, en caso de que deseen hacerlo en Valparaíso, se les descontará el monto de los impuestos franceses respectivos.

Los ex-accionistas de la Compañía de Salitres de Antofagasta y de la Compañía Salitrera Lastenia (en liquidación), que estén por recibir los títulos de The Lautaro Nitrate Co. Ltd., y que tengan en su poder el comprobante correspondiente del Banco Anglo - Sud Americano, Ltdo., podrán percibir el dividendo en dicho Banco, en Valparaíso o Santiago, mediante la presentación del referido comprobante.

A los tenedores de traspasos con V.° B.° de la Compañía, o de órdenes de entrega provisorias correspondientes a títulos al portador, se les pagará el dividendo en la Oficina de la Compañía.

Para los efectos de pedir a Londres las nuevas fajas de cupones al portador, se ruega a los accionistas que, junto con presentar en cobro el cupón N.° 60, se sirvan entregar también el talón correspondiente a sus títulos.

Valparaíso, 21 de Octubre de 1925.

Carlos del Campo N.,
Gerente General.

O|N N|O.

COMPAÑIA MINERA Y AGRICOLA OPLOCA DE BOLIVIA

CALLE MORANDE N.° 356

Vigésimo Quinto Dividendo

A contar desde el 10 de Noviembre próximo, se pagará a los accionistas un dividendo de

Cinco Chelines por acción

A tenedores de acciones al portador, se les pagará desde el 11 de Noviembre, y al cobrar deberán exhibir sus respectivos títulos al portador.

El Registro de Transferencias quedará cerrado desde el 2 hasta el 10 de Noviembre.

Santiago, 22 de Octubre de 1925.

EL SECRETARIO.

Compañía de Refinería de Azúcar de Viña del Mar

Dividendo Provisorio N.° 104

En conformidad a lo acordado por el Directorio, se repartirá a los señores Accionistas un Dividendo Provisorio de $ 0.75 moneda corriente por acción, que se pagará por el BANCO DE CHILE, en ésta, en Santiago y en provincias, desde el Viernes 30 del actual.

El Registro de las Acciones permanecerá cerrado desde el Lunes 19 hasta el Viernes 30 del actual, ambas fechas inclusive.

Valparaíso, Octubre 16 de 1925.

7—Nov.

Director - Gerente.
O. CARVALLO.

COMPAÑIA CARBONERA DE LEBU CONSOLIDADA

COBRO DE LA 4.a Y ULTIMA CUOTA

De acuerdo con lo dispuesto en el artículo 8.o de los estatutos sociales y de la resolución del Directorio de la Compañía, adoptada en sesión del 25 de Agosto último, la CUARTA Y ULTIMA CUOTA DE $ 5 POR ACCION, se pagará le Lunes 16 de Noviembre, en las oficinas del Banco Francés e Italiano para la América del Sud, Huérfanos N.o 1072.

EL DIRECTORIO.

"COMPAÑIA SALITRERA EL PEÑON"

JUNTA GENERAL EXTRAORDINARIA

En conformidad con los artículos 18 y 24 de los Estatutos cito a los señores Accionistas de la Compañía a una Junta General extraordinaria que se celebrará el Jueves 5 de Noviembre de 1925, a las 4 P. M., en el salón de reuniones de la Bolsa Comercial de Valparaíso, Cochrane 695, y en que se tratará de los siguientes asuntos: 1.o Aporte o venta de una parte de los bienes sociales; y 2.o Ratificación de contratos de préstamos e hipotecación de bienes sociales para garantizarlos.

Valparaíso, 23 de Octubre de 1925.

5—N.

EL PRESIDENTE

"COMPAÑIA SALITRERA EL PEÑON"

REGISTROS DE ACCIONISTAS

Para los efectos de la Junta General Extraordinaria que se celebrará el Jueves 5 de Noviembre, se avisa que el Registro de Accionistas de esta Compañía permanecerá cerrado desde el 26 de Octubre hasta el 5 de Noviembre inclusives.

5—N.

LOS ASALARIADOS CELEBRARAN MAÑANA UN MITIN EN LA ALAMEDA DE LAS DELICIAS

LAS CONCLUSIONES SERAN ENTREGADAS AL GOBIERNO

Conforme a las disposiciones que rigen las reuniones públicas desde la declaración del estado de sitio, el Comité Ejecutivo Nacional de Asalariados ha hecho una presentación a la Comandancia General de Armas, en la cual se comunica la celebración del mitin a que se ha convocado para mañana Sábado en la tarde.

Simultáneamente se reunirán en comicio los asalariados de todas las ciudades de importancia del país y con este objeto el Comité ha enviado delegados a fin de que dén a conocer las finalidades que se persiguen, organicen las manifestaciones y den cuenta del resultado de la presentación hecha al Gobierno relativa a la elección presidencial.

En este comicio, que, a juzgar por las actividades del Comité Ejecutivo, adquirirá proporciones, se insistirá en la petición a que nos hemos referido y se agregarán algunas otras que reforzarán los principios que vienen sosteniendo los asalariados.

La concentración en esta capital se efectuará en la Alameda de las Delicias, al pie de la estatua de San Martín, a las 6 y media P. M.

Terminado el mitin, una comisión pasará a la Moneda a presentar al Gobierno el Memorial que darán a conocer y comentarán numerosos oradores obreros.

Sindicato de Chauffeurs de Chile

En su última sesión, entre otras cosas, acordó aceptar como socios a los compañeros Juan Torres Valencia y Carlos I. Carvacho G., como socios cooperadores y como socios activos, a Miguel Acosta Ruiz, Alberto Vera Alvarez, Luis A. Villegas, Constantino Micheletti, Manuel Carrera Soto, Juan Henríquez González, Luis Arancibia Olivarez, Francisco Poblete Acosta, Julio Cabello Hermosilla, abraham Iturrieta Berríos, Jovino Miranda Pino, José Quezada Quezada, Nibaldo Pávez Olivares y Pedro Silva Muñoz.

Poner nuevamente en conocimiento de los socios, que el recaudador, asiste diariamente a la oficina todos los días hábiles de 10 a 12, para los efectos de reclamos y otras diligencias que necesiten.

Habiendo asuntos de grande interés social, rogar a los directores asistan a la sesión de hoy Viernes a la hora y en el local de costumbre.

Cuadro Artístico La Aurora

El directorio de este cuadro avisa a las personas que hayan tomado entradas para la fiesta que debía efectuarse el 31 del presente en Arturo Prat 1242, que se ha postergado hasta el Sábado 21 de Noviembre, en el mismo local.

JOVEN

con experiencia en ventas y con conocimientos de música, necesitamos para nuestra Sección Discos.

Presentarse con antecedentes en la mañana de 10 a 11.

CURPHEY y Cía. Ltda.
AHUMADA ESQ. AGUSTINAS

30—O.

CREMA Araucana

QUITA MANCHAS, PECAS, ESPINILLAS Y PAÑOS DE LA CARA

DEPOSITO:
Botica Sto. Domingo

Centro Arauco de la Escuela Vocacional N.o 1

GRAN VELADA LITERARIO-MUSICAL

El Sábado 31 del presente, tendrá lugar en la Escuela Federico Errázuriz, Vicuña Cackenna 1004, la velada que con todo entusiasmo ha venido preparando el Centro Arauco de la Escuela Vocacional N.o 1.

Las entradas se venden de 1 a 4 y de 8 a 10 P. M., en el local indicado y valen un peso.

El programa que se desarrollará es el siguiente:

1.a Parte

1.o Obertura por la orquesta.
2.o Recitación, por el señor Humberto Acosta.
3.o Discurso por el presidente del Centro Arauco, señor Viterbo Alvear.
4.o Couplets por la señorita María Moya.
5.o El dúo del Bateo, por la señorita Ernestina Moya y el señor Francisco Mura.
6.o Monólogo cómico por el señor Pedro 2.o Gaete.
7.o Couplets por la señorita Ernestina Moya.

2.a Parte

1.o Obertura por la orquesta.
2.o "La sufragista", diálogo por la señorita Susana del Valle y el señor Francisco Mura.
3.o Couplets por la señorita María Moya.
4.o Recitación por el señor Humberto Acosta.
5.o Monólogo por el señor Francisco Mura.
6.o Canciones por los Huasos de Codegua.
7.o ¡¡Grandioso, fenomenal éxito!! Se pondrá en escena el juguete cómico en un acto y dos cuadros original de T. Martínez H., presentado por el aplaudido Conjunto Artístico "José Santos Salas", titulado: "Un divorcio y dos tinterillos", con el siguiente reparto:

Doña Gertrúdis, señorita María Villatoro.
Natalia, señorita Esmeralda Callejas; Goyo, señor Francisco Parada; Cirilo (juez), señor Luis A. Navarrete; Salustio (tinterillo), señor Pedro Valdivia; Robustiano (tinterillo), señor Pedro 2.o Gaete. Govino (secretario), señor Hernán Retamales. Rigoberto (paco), señor Esmeraldo Mella.
8.o Marcha final.

Centro Social "Dancing Ring"

Con todo entusiasmo sigue la comisión de fiestas de este Centro preparando los grandes bailes de fantasía que se llevarán a efecto los días Sábado y Domingo de la presente semana, de 6 de la tarde a 12 de la noche.

Habrá premios para los mejores disfraces, como igualmente para los más originales.

Hoy, como de costumbre, vermouth de 6 a 10, en el local social, Almirante Barroso esquina de Mapocho.

CITACIONES

Unión de Obreros en el Ramo de Mueblería.—El próximo Domingo, a las 9 de la mañana en Eleuterio Ramírez 741 se llevará a efecto la elección de Directorio; se cita especialmente a las siguientes Casas: Gontanid, Gran Bretaña, Llul Hnos., Cornejo, Vienesa, Muzard, París, Liverpool Bernard, Inglesa, Nacional, como asimismo a todos los demás componentes de esta gran organización.

Centro Artístico Pedro Sienna —Cita a ensayo en el Centro Deportivo "Los Tiempos", hoy, a las 9 P. M. Se ensayará la obra dramática que se representará en la Fiesta del Riel de la Sociedad Santiago Watt, a efectuarse el 6 de Nov. en el teatro Politeama.

Centro Cultural Castor Vilarín. — Cita a sesión para hoy, a las 8 y media P. M.

Conjunto Teatral M. Martínez Quevedo. — Cítase a todos sus componentes a ensayo general para hoy, a las 8.30 P. M., en Esmeralda 760.

Unión de Empleados de Ventas a Plazo. — Cita a asamblea general para el Viernes 30 del presente a las 7 P. M., para nombrar delegado y tratar sobre asuntos de importancia.

Gran Confederación de Confiteros, Pasteleros y Dulceros de Chile. — Cita a asamblea general para hoy Viernes en Rosas 1022, a las 7 P. M. Se dará cuenta del movimiento de tesorería en el mes de Setiembre.

Sociedad de Proveedores de Leche de Santiago. — Hoy Viernes a las 8 P. M. celebrará sesión extraordinaria de directorio esta institución, Bandera 161.

Unión en Resistencia de Hojalateros, y Gásfiters y R. S. —Cítase para el Sábado a asamblea extraordinaria a las 2 P. M. a todos los personales de las diferentes casas sanitarias.

Local: Eleuterio Ramírez N.o 1357.

Centro Exequiel Vilches. —Cítase a reunión de directorio para hoy a las 9 P. M.

Sociedad Cortadores de Carne El Adelanto. — Sesión ordinaria del Directorio hoy a las 6 P. M., local: San Francisco 2166.

—El próximo Miércoles 4 de Noviembre, junta general ordinaria, a las 5 y media P. M.

Unión de Carroceros y Operarios en Garage. — Cita a asamblea para el Domingo 1.o de Noviembre para tratar la situación del gremio a los delegados de fábricas. Local: mlo. Se recomienda la asistencia Riquelme esquina Mapocho.

Sindicato de Obreros en Artículos de viaje y talabartería. — Para hoy Viernes a las 6 y media en Rosas 1040, están citados los obreros en estos ramos y sus anexos de Santiago, a fin de oír la cuenta que dará un delegado de Valparaíso que viene en misión especial.

Federación de Chauffeurs de Chile. — Cítase a sesión directiva ordinaria para hoy a las 9 P. M. en Bandera 830.

Conjunto Artístico Nueva Aurora. — Cita para hoy en el local de la I. W. W. a los socios que tienen roles en la obra "Los Copihues".

Sociedad Manuel Rodríguez

La Sociedad Manuel Rodríguez, en su anhelo de aportar una pequeña ayuda a la mayor cultura y educación, de nuestras clases trabajadoras, mantiene desde hace años la Escuela Nocturna Exequiel Vilches, ventajosamente conocida por todos aquellos que se preocupan de asuntos educacionales.

La escuela nocturna, en el año en curso ha sido sostenida con ingentes gastos y sacrificios, por parte de la sociedad debido a la exigua cooperación del Gobierno.

La Exequiel Vilches, antes que clausurar dos cursos de los cinco que mantiene, ha resuelto a iniciativa del presidente de la Comisión de Escuelas, don Guillermo Doren, efectuar una función de beneficio en el Teatro Esmeralda el 2 de Noviembre a las 9 y media P. M.

Con el objeto de que la función rinda el mayor resultado posible, se recomienda a todos los socios de la Manuel Rodríguez, la compra de entradas, y a los miembros de las instituciones amigas, se les hace igual llamado.

Liga de Arrendatarios, 6.o Tribunal

Se ruega a los arrendatarios de esta Liga pasen a la secretaría a pagar sus cuotas o se las paguen a sus respectivos delegados para que éstos den cuenta en tesorería.

La secretaría atiende todo reclamo desde 10 a 12 A. M. y de 2 a 5 en calle Gálvez 536.

Conjunto Teatral Arturo Bührle

En su última sesión celebrada el Miércoles, se tomaron los siguientes acuerdos:

Postergar la velada anunciada para el Domingo 1.o de Noviembre.

Llevar a efecto el Domingo 8 el programa solicitado por el C. J. F. de San Francisco Solano.

Efectuar el Domingo 15 una velada de beneficio en la cual se pondrá en escena "El Bordado Inconcluso".

Sociedad 18 de Setiembre

El Sábado próximo empiezan las clases instructivas de baile que los socios de esta institución venían preparando para sus relaciones. El baile comenzará a las 9 1|2.

Círculo de Estudios Sociales den Centro "Carmelo y Praga"

Hoy a las 9 P. M. habrá una interesante clase bajo la dirección del conocido sociólogo Rvdo. Padre Roque de Jesús.

Un sindicalista abordará el tema "Sobre legislación social chilena".

ELIXIR ESTOMACAL
SAIZ DE CARLOS
(STOMALIX)

Es recetado por los médicos de las cinco partes del mundo porque tonifica, ayuda a las digestiones y abre el apetito, curando las molestias del

ESTÓMAGO e INTESTINOS

DOLOR DE ESTÓMAGO
DISPEPSIA
ACEDÍAS Y VÓMITOS
INAPETENCIA
FLATULENCIAS

DIARREAS EN NIÑOS
y Adultos que, a veces, alternan con
ESTREÑIMIENTO
DILATACIÓN Y ÚLCERA
del Estómago
DISENTERÍA

OBRA COMO ANTISÉPTICO DEL APARATO DIGESTIVO curando las diarreas de los niños, incluso en la época del destete y dentición. Es inofensivo y de gusto agradable.

ENSÁYESE UNA BOTELLA y se notará pronto que el enfermo come más, digiere mejor y se nutre, curándose de seguir con su uso. 33 AÑOS DE ÉXITOS CONSTANTES

Venta: Serrano, 30, Farmacia, MADRID y principales del mundo

Sociedad Pintores Miguel Angel

Se pone en conocimiento de los socios que deseen comprar casa, pueden pasar a inscribirse a la secretaría, donde serán atendidos por el secretario de 8 a 10 A. M.

Para el Domingo a junta general extraordinaria para tratar el aumento de la cuota mortuoria y los servicios de un policlínico.

Conjunto Musical "La Armonía"

Damos una reseña de la última junta general celebrada por esta institución.

Acta. — Fué aprobada el acta de la sesión anterior.

Correspondencia. — Se dió lectura a las siguientes notas llegadas: una del Club Musical Obrero de Valdivia, en que agradece el obsequio hecho por la institución de la obra musical del socio señor Roberto Muñoz B. y el conocimiento de la elección del nuevo directorio; otra del socio señor Juan Escudero donde pide excusas por sus inasistencias por ausentarse de la capital; una del señor Pedro 2.o Bravo R., ex-socio, en que se despide de sus amigos del Conjunto, con motivo de radicarse por un tiempo en la ciudad de Valdivia; se acordó acusar recibo a esta nota; y una última de la Sociedad Juan M. Dávila Baeza, en que anuncia no poder acceder a la petición de arriendo de su salón social hecha por este Conjunto, pasó al archivo.

Cuenta. — Fué aprobado el balance dado por el señor tesorero por el mes de Setiembre; se agradeció el obsequio hecho por el socio señor Muñoz de diez ejemplares de su obra musical "Mascarita" (tango); el señor tesorero da cuenta de haber invertido en púas y cuerdas la suma de $ 15,20, lo que fué aceptado, pasando estos accesorios a utilería; de haber hecho un pago por diplomas por la suma de $ 20, aceptado.

Incidentes. — Se acordó efectuar el tercer Domingo de Noviembre un paseo a Puente Alto, en las mismas condiciones que el anterior, nombrándose al señor Navarro para que haga las gestiones del caso; se aceptó un concurso solicitado por la Escuela Naciona lde Masajistas para el 31 del presente; se acordó dar plazo por 15 días a los socios que no han firmado los nuevos registros a fin de que lo hagan, considerándolos fuera de la institución si durante este tiempo no lo hicieren.

Finalmente, se aceptó el ingreso como socios ejecutantes de guitarra, de los señores Carlos Fernández, Fco. Urriola y Luis Arángulz.

JUNTA CENTRAL DE LA FEDERACION DE OBREROS DE IMPRENTA DE CHILE

RESULTADO DE LA SESION DE ANTENOCHE

El Miércoles, a la hora habitual, sesionó este organismo directivo de las artes gráficas, para conocer los antecedentes que habían ocasionado la suspensión de labores del personal del diario "La Prensa", que no eran otros que la imposición de multas.

A esto se agregaban otros detalles que hicieron encontrar justificado el paso dado por los dirigentes de la sección curicana.

En vista de esto, se acordó que el secretario general se dirigiera a todas las secciones, avisando el conflicto.

Esto se tramitó inmediatamente.

Además, se consideró que era conveniente que la sección de esa ciudad estudiará la posibilidad de establecer el nuevo tarifado aprobado en la Convención de Chillán, para lo cual la Junta Central estaría en situación de enviar a uno de sus miembros, a fin de dar a conocer el nuevo pago, que significa la reducción de la columna a base de cuadratines.

Ayer, cuando se tramitaban los últimos acuerdos, el secretario general de la sección en conflicto envió el siguiente telegrama:

"Señor César Díaz. — Eleuterio Ramírez 1357. — Santiago. — Triunfamos toda la línea. Agradecimos actuación Junta al avisar demás secciones nuestro abandono labores.— Viva FOIC. (Fdo.): Rojas".

Este telegrama fué contestado inmediatamente felicitando a la sección respectiva por el triunfo que obtuvo al no aceptar la imposición de multas.

—La Junta Central sesionará el próximo Domingo a las 10.30 de la mañana. Tiene una tabla de bastante interés que discutir. Por tal motivo se recomienda la asistencia.

SOCIEDAD DE SOCORROS MUTUOS LA UNIVERSAL

El directorio de esta sociedad en su última sesión, tomó los siguientes acuerdos:

Designar al presidente de la institución don Carlos Valdés Valenzuela como aspirante a consejero del Banco Central y delegados extraordinarios a la Convención del Congreso Social Obrero a los señores Fidel Díaz Navarrete y Eugenio Silva Ponce.

Fijar el Sábado 27 de Noviembre como fecha de realización de la conferencia que dictará el escritor y luchador social don Arturo Blanco.

Enviar nota al sub-jefe de la Dirección General del Trabajo, don Agustín Ortúzar, agradeciéndole su labor de grandes beneficios para las clases trabajadoras en general.

Aceptar las relaciones de amistad con la sociedad de fleteros Santa Rosa de Colmo, de Valparaíso, y concurrir a su 37 aniversario para hacer entrega de un diploma y ratificar los pactos de amistad.

Efectuar la elección de directorio el 29 de Noviembre y hacer la recepción el Domingo siguiente.

Recomendar a todos los socios y sus familias la visita al mausoleo social el día de Todos Santos.

Nombrar en comisión ante el Consejo de Bienestar Social a los señores Valdés, Moya, Díaz, Olea, Retamal y Silva.

Celebrar sesión ordinaria de directorio el próximo Miércoles 4, a las 8.30 P. M.

Sociedad de S. M. Juan M. Dávila Baeza

Esta prestigiosa Sociedad pone en conocimiento de sus asociados que el Domingo 1.o de Noviembre llevará a efecto la romería anual que hace al Cementerio General para rendir un homenaje al patrono don Juan M. Dávila Baeza, y la visita que se hará extensiva a todos los socios caídos.

También irá una comisión en representación de la Sociedad, al Cementerio Católico, a rendir un postrer homenaje al gran benefactor y director honorario don Rodolfo Irarrázaval L.

Esta romería partirá del local social el día 1.o a las 8 1|2 A. M., es deber de todos los socios concurrir al local antes de la hora de partida, para escoltar el estandarte; se ruega, pues, a los socios, prevenirse de flores.

Centro Filarmónico de Empleados Públicos

El próximo Domingo 1.o y Martes 3 de Noviembre a las 9 P. M. se realizarán concursos de bailes para sociedades y centros recreativos obreros de la zona Santiago, Valparaíso, el que se llevará a efecto en la Sociedad de Empleados Públicos, en San Martín 772.

Se han enviado invitaciones a las siguientes sociedades: Unión de Peluqueros, Dávila Baeza, Artesanos La Unión, Sol de Mayo, Manuel Montt, Ferroviarios, El Despertar, Quintín Romero, Manuel Concha, Federación de Chauffeurs, Artes Gráficas, Centro Victoria, Santa Filomena, Magallanes Moure y América.

CALZADO TEJIDO

Es la última moda europea. Surtido completo en todo los tonos tiene

MOREL
— SAN ANTONIO 85 —

LAS AFECCIONES del CABELLO

Se las cura el afamado Específico Boliviano Benguria, premiado en Europa y países Suramericanos, no se aplique otro medicamento que no sea el prestigioso medicamento vegetal Específico Benguria.

Sólo se vende en MONEDA 875, TELEFONO 882. CASILLA 2426.

Atiendo todo pedido para todas partes del país.

N|O.

AVISOS ECONOMICOS

INDICE DE LAS SECCIONES

1.—Avisos judiciales.
2.—Arboles y plantas. (Compra-venta).
3.—Automóviles, afines y accesorios. (Compra-Venta y composturas).
4.—Animales. (Compra y venta).
5.—Alhajas, joyas, monedas, etc. (Compra y venta)
6.—Acciones y bonos. (Compra y venta)
7.—Aves, pájaros y huevos, etc. (Compra y venta)
8.—Avisos varios.
9.—Contadores.
10.—Casas, departamentos y piezas amobladas. (Ofrecidas y buscadas)
11.—Casas, departamentos y piezas sin muebles. (Ofrecidas y buscadas)
12.—Compra y venta de casas y sitios
13.—Compra y venta de genselos.
14.—Citaciones
15.—Compras y ventas varias.
Cuerpo de Bomberos.
16.—Dentistas.
17.—Escuelas de choferes.
18.—Extravíos y hallazgos.
19.—Empleados para comercio y oficinas. (Pedidos y ofrecidos).
20.—Frutos varios. (Compra y venta).
21.—Haciendas, fundos, chacras y terrenos. (Compra-venta y arrendamientos).
22.—Hoteles y pensiones.
23.—Instalaciones y accesorios para negocios. (Compra y venta).
24.—Instrucción y educación. (Colegios, academias y profesores).
25.—Instrumentos musicales, afines y accesorios. (Compra-venta y composturas).
26.—Libros, periódicos y estampillas. (Compra y venta).
27.—Medicina.
28.—Materiales de construcción. (Compra y venta).
29.—Máquinas, motores, afines y accesorios. (Compra-venta y composturas).
30.—Muebles. (Compra-venta y composturas).
31.—Notificaciones comerciales.
33.—Oficinas, locales y garages. (Pedidos y ofrecidos).
34.—Operarios para fábricas, talleres, etc. (Pedidos y ofrecidos).
35.—Oficios y servicios diversos. (Ofrecidos y buscados).
36.—Pensión en familia.
37.—Permutas en general.
38.—Préstamos e hipotecas.
39.—Propuestas.
40.—Profesionales.
41.—Prendas de vestir.
42.—Personas buscadas.
43.—Profesionales pedidos y ofrecidos.
44.—Remates.
45.—Rodados, accesorios y caballos. (Compra y venta).
46.—Radiotelefonía.
47.—Servicios y cosas útiles para familias.
62.—Socios capitalistas e industriales (Pedidos y ofrecidos).
64.—Veraneo.

1.—Avisos judiciales

REMATE Y NOTIFICACION. — El 30 de Octubre a las 3 se rematará ante el 4.o Juzgado Civil la propiedad ubicada en la calle Freire N.o 11, de la Comuna de Renca. Mínimum: $ 1,866.66. Avalúo municipal, 4,200. Por resolución del mismo Juzgado se [illegible] por avisos. a los acreedores hipotecarios Clarisa Cruz Cañas, Elisa y Emilia Yentzen. Datos juicios: Guerrero con Castro, y en el estudio de don Luis Alberto Castro. Morandé 291, oficina 54. 30-O.

INVENTARIO SOLEMNE. — De orden del señor juez del 5.o Juzgado Civil, don Carlos Valdovinos, el 9 de Noviembre próximo a las 4 y media dela tarde, en la calle Copiapó N.o 746, procederé a la facción del inventario solemne de los bienes quedados al fallecimiento de doña María Mercedes de la Fuente Astorga. Por el presente aviso se cita a todos los interesados con este objeto. —Santiago 23 de Octubre de 1925. — El Secretario. N-2

CITACION. — Por decreto 5.o Juzgado Civil cítase comparendo comuneros Población Morandé, para veinte Noviembre, a las 10 A. M. Objeto: Aprobación Estatutos.

REMATE. — El 14 de Noviembre próximo, a las 3 P. M., se rematarán las siguientes propiedades y por los mínimums que se indican, pertenecientes a la sucesión de doña Mercedes Herboso de Echaurren; Huérfanos N.o 547, $ 400,000; Lord Cochrane N.o 939, $ 20,000; Gran Avenida Macul, N.o 1290, $ 45,000. El precio se pagará mitad al contado y mitad a un año plazo. Las propiedades pueden visitarse a cualquiera hora. El remate se efectuará en la oficina del Arbitro, don Hernán Echeverría, Moneda 1148, donde los interesados podrán imponerse de las bases del remate y de los otros antecedentes. 2—N

POR AUTO DE 23 DEL PRESENTE mes de Octubre, expedido por el señor juez del Quinto Juzgado Civil, se ha concedido a doña Juana Sánchez Cano, Copiapó 746, la posesión efectiva de la herencia testada de doña María Mercedes de la Fuente Astorga, sin profesión, del domicilio indicado.—El Secretario. N-8

2.—Arboles, plantas, etc. (Compra y venta)

ROSAS Y AZAHARES COMPRO. — Agustinas 875. 1.o-N

FLORES VENDO. AV. CENTRAL 100, Ñuñoa. O-30

PRECIOSAS ROSAS Y OTRAS FLORES vende constantemente, Quinta Bagatelle, Avenida Macul 1433. O-30

BOTONES DE ROSAS FINOS LLEGADOS diariamente de Los Cisnes a 3 pesos el ciento. Depósito, San Pablo 1653. 30—O.

SE HACEN GUIRNALDAS, CRUCES, coronas naturales. Precios módicos. Agustinas 1564. O-31

JARDINERAS, CRUCES ESPECIALES para nichos, $ 4.— Fortuño y Patri. Ahumada 147. O-31

FLORES VENDO CUALQUIER cantidad, precios convenientes a comerciantes. Puente Alto, Concha y Toro 64. Teléfono 18. 1.o-N

UCALIPTUS DE 1.40 METRO ALto, realizo. Vicuña Mackenna 2.

JARDIN MONJITAS 753. SE HAcen toda clase guirnaldas, coronas, cruces se arreglan mausoleos, se venden flores finas. El Domingo estará abierto todo el día. Habrán flores y trabajos hechos. Precios Módicos. Monjitas 753.

BOTONES DE ROSAS FINOS, blancos y colores. Av. Egaña 411. Ñuñoa. N—1

BOJ EN RAMAS PARA DIA TODOS los Santos, véndese cualquier cantidad. Pedro Valdivia 2450. 31-O

LIRIOS $ 4 EL CIENTO; ROSAS, $ 1; botones, $ 1.50 ciento. Boj, $ 7 saco. Clarines, venden Avenida Subercaseaux 1501. 30—O.

3.—Automóviles, afines y accesorios. (Compra-venta y composturas)

ORDENES NUEVAS: AUTOMOVILES y chassis, desde $ 2,800 hasta $ 7,000. Ofrecemos. Hay Studebacker, Buick, Dodge, King Chalmers, Chevrolet, Ford, varios tipos. Chassis camión, desde $ 3,000. Exposición de Automóviles, Escobar y Ebell, Delicias 1327. 1.o—N

AUTOMOVIL PERFECTO ESTADO regalo cinco mil pesos, por viaje Europa. Ejército 417. 1.o-N.

AUTOMOVIL "HUPMOBILE", 5 asientos, vendo de ocasión. Independencia 544. 31-O

VENDO FORD, FACILIDAD PAGO. Tratar 1—2. Alonso Ovalle 1060.

ARRIENDO POR MESES CAMIOnes de carga con chauffeur. Blanco Encalada 2467. 1.o-N

VENDO AUTO HUDSON TURISMO siete asientos. Verlo de 2 a 4 P. M. Avenida Matta 75. C. O-31

COMPRO PATENTE PARTICULAR de ocasión por Ford. Tratar: Santo Domingo 3618 a cualquier hora.

FORD. OCASION. VENDO. MAPOcho 876. 30—O.

REGALO EN DIECISEIS MIL PEsos contado, góndola Brockway, muy buen estado, trabajando Matadero. Tratar de 1 a 3 San Diego 1442, altos. 30—O.

GONDOLA REPUBLIC, VENDESE, perfecto estado. Facilidades pago. Esmeralda 636, de 9 a 11 A. M. O-31

GONDOLA FORD, FLAMANTE, vendo de ocasión, Gálvez 1577, de 8 a 12. 4-N

CAMION FORD COMPRO, FACILIdades pago, perfecto estado. Maestranza 918. 30-O.

VENDO CAMION FORD O EL Chassi. Facilidad pago. Arauco 944. 30-O.

POR VIAJE VENDO BUENA GONdola Ford, recorrido Palma. Independencia 287. Mueblería.

OCASION VENDO CAMION BUSsing, 5 toneladas, perfecto estado, en servicio molino; máquina sobadora, poco uso, y dos carretones panaderos. Morandé 466. Oficina 20. 1.o-N

ARRIENDO GONDOLA FORD A diario, con recorrido, en buen estado. Recoleta N.o 1438. 31-O

FLETASE AUTOCAMION J. D. R. Correo Cisterna. 1.o O

DOS GONDOLAS FORD, RECORRIdo Palma, vendo al contado, muy baratas, Independencia 2075. 31-O

DODGE TURISMO, BUEN ESTADO compro, Amunátegui 260, de 11 a 12. N-1.o

GONDOLA REPUBLIC O BROCKway, tomo en arriendo. Dirigirse: Pasaje Matte N.o 24.

AUTO CHEVROLET NUEVO, COMpro. Cordonería Silva. Pasaje Matte.

TAXIMETROS OBLIGATORIOS. A precios de ocasión, ofrecemos varios automóviles excelentes, para taxímetros. Otorgamos facilidades especiales a los chauffeurs serios. Exposición de automóviles. Escobar y Ebell. Delicias 1327. 5—N

AUTO FORD VENDO BUEN ESTADO, mitad contado y mensualidades Tratar 11 a 2. San Alfonso 1465.

AUSTRO FIAT GRAN SPORT, 4 asientos, ocasión, vendo, Delicias 2538.

GONDOLA FORD, FLAMANTE, buen recorrido, vendo. Delicias 2474. 1.o—N.

VENDESE GONDOLA FORD, buen recorrido. Baquedano 1079. 30—O.

COMPRO CARROCERIA, GONDOLA Ford, de 8 a 11. Libertad 640. 29—O.

4.—Animales. (Compra y venta)

GATO PLOMO REPRODUCTOR, vendo. Carmen 135. 30—O

VENDO PERRITO BLANCO CRESpo, Prat 207. 31—O

COMPRO TODA CLASE DE PErritos nuevos. Ibáñez 484. Alejandro Girmera. 1.o-N

5.—Alhajas, joyas, monedas, etc. (Compra y venta)

DESIDERIO MELLA MUÑOZ, JOyero. Atiende a su numerosa clientela en "La Continental". San Antonio 89. 3—N.

PESOS 1910, Y ANTERIORES, chauchas antiguas, monedas, alhajas, oro, plata, platino, compro. Pago bien. Alameda 842. Esquina Londres. 30O

COLLAR PERLAS DE OCASION SE necesita. Dirigirse por carta: San Martín 239. 31-O.

7.—Aves, pájaros, etc. (Compra y ventas)

VENDO HUEVOS LEGHORN PARA incubar, pueden verse gallinas. Cueto 548.

ALIMENTO ESPECIAL PARA aves $ 25 los 100 kilos, vende Correa y Cía. Delicias 3311.

VENDO LINDISIMO LORO FILIpino, catita japonesa. Puente 622. Segundo piso. 3—N

CANARIOS, CANARIAS, SELECcionados, jaulas usadas, para crianza. Alonso Ovalle 1133. 1—N

8.—Avisos varios

PESCADO Y MARISCOS OFREZCO por cajones. A. G. Ch. Correo N.o 8. O-30

HORACIO ECHEGOYEN. TECNICO automovilista. Consultas por la mañana. Amunátegui 260. N-8

CIGARRERIA, LUSTRIN, INSTAlación, local restaurant, Buenos Aires, arriendo. Delicias 2919.

JOVEN HONORABLE, POSICION holgada, desea conocer señorita, buenas cualidades físicas, mejores morales.—R. F., casilla 7032.

SI SE TITULA USTED COMERciante listo coloque hoy mismo un aviso luminoso intermitente automático, que haga destacarse su negocio de día y de noche. Hacemos estos avisos desde 150 pesos. San Pablo 2076.

COLOQUE USTED UN AVISO LUminoso y desde mañana le abonará dividendos. Fábrica, San Pablo 2076.

LA MUNICIPALIDAD HACE RETIrar toda clase de letreros sobresalientes; sólo permite avisos luminosos y están liberados de toda clase de contribuciones. Nosotros estamos colocando avisos luminosos intermitentes desde 150 pesos. San Pablo 2076.

PULPERIA DE LA HACIENDA EL Rosario de Naltahua, se arrienda en buenas condiciones. Avenida Matta 638. 21—O.

10.—Casas, departamentos y piezas amobladas. (Ofrecidas y buscadas)

SE AR[illegible] BUENA CASA amoblada. Cánon bajo. Pedro de Valdivia 339. O-30

SEÑORA: ARRIENDA LINDA PIEza amoblada, calle San Francisco 454. 31—O

ARRIENDASE PIEZA AMOBLADA. San Francisco 106. 1—N

ARRIENDO PIEZA AMOBLADA O sin muebles, casa familia. Av. Irarrázaval 2921. 1.o-N

EN CASA EXTRANJERA SE arrienda pieza amoblada. Puente 637. N—3

TO ENGLISH ONLY IN MIRAMAR In front of Railway Station to let furnished rooms, with board. Calle Alvarez 40, Miramar. 1.o—N

11.—Casas, departamentos y piezas sin muebles. (Ofrecidas y buscadas)

Casas

$ 260, ARRIENDASE BUENA CAsa altos. Delicias 3986. 31—O.

200 ESPLENDIDA CASA, MADRID 1313. 30-O

RESIDENCIA ESPACIOSA, MOderna, flamante, con diez habitaciones, 2 toilettes, hall, galerías, patio, jardín y garage, especial para médico, calle tranquila, barrio populoso, arriéndase. tratar Lira 797.

$ 220 SE ARRIENDA CASA ESquina muy buena situación para almacén y se vende un soberado. San Ignacio N.o 2042 esquina de Franklin. 31-O

$ 360, SANTO DOMINGO 3705, 6 extensas habitaciones, 5 dependencias, jardín, gas, electricidad. 31-O

CASA MODERNA, CENTRALISIMA seis piezas altos, arriéndase trescientos pesos. Tarapacá 850 31-O

200, CASA SEIS PIEZAS, FUENtes, 1050. Recoleta entrando San Cristóbal. 30-O

ARRIENDO CASA MAULE 684, con seis pieas fuera servicio, verla, toda hora. 30-O

DESEO ARRENDAR CASA PARA familia en Llolleo o San Antonio, urgente. Dirigirse por carta, Nueva Andrés Bello 14. Antonio Gutiérrez. 30-O

$ 280 CASA MODERNA, SEIS piezas, hall, dependencias. Maipú 1257. Tratar 1286. 30—O

ARRIENDO CASITAS INTERIOres, canon desde 140 mensuales; tratar Cochrane 433. 31—O.

$ 255 ARRIENDO CASA MAEStranza 32. 30—O.

ARRIENDO CASAS HIGIENICAS, 3 piezas, patio y cocina. Franklin 1492. O-31

ARRIENDASE CASA CUATRO DEpartamentos, Santa Elvira. Tratar: Santo Domingo 1318. 30—O

$ 450 SAN IGNACIO, CERQUITA Alameda, casa todo confort. — Adriasola, Morandé 235 30—O.

$ 450 RANCAGUA, INMEDIATA Vicuña Mackenna, bajos grandes y cómodos, toilette instalada. —Adriasola. Morandé 235. 30—O.

ta, escritorio, 2 grandes halls, seis dormitorios, toilettes, numerosas dependencias, perfecto estado. —Adriasola. Morandé 235. 31—O

$ 700, SANTO DOMINGO, MUY central, altos flamantes, cinco dormitorios, tres toilettes, toda comodidad. — Adriasola. 30—O.

$ 800 MONEDA, CENTRALISIMO, gran residencia de todo lujo y confort. — Adriasola. Morandé 235. 30—O.

ARRIENDO CENTRALISIMA CASA seis piezas. Gálvez 133. 30O

ARRIENDASE CASA PADURA 333. 30-O

$ 180 PADURA 549, ESPLENDIDA casa habitación en altos; luz eléctrica. Dos buenas piezas a la calle y tres interiores. Hall, cocina espaciosa. Casa aseada; papeles en buen estado. Carros 17 (Av. España), a cuadra y media de la casa. Tratar Padura 599, esquina de Gay. 30—O.

$ 400 [illegible] **MOLI**[illegible] [illegible] O-30

$ 420 Y $ 500, VICUÑA MACKENna 189 y 181 arriéndanse casas elegantes, seis habitaciones, dependencias, galerías, patio, toda comodidad. Llaves: ahí mismo. Tratar: dueño, López. Compañía 1223. 30-O.

ARRIENDO SOLO A FAMILIAS honorables, cómodas casas higiénicas en calles Madrid, Sucre y General Urriola, desde $ 200 hasta 300. Tratar: Ricaurte 365. 3-N

SE ARRIENDA ALTOS ASEADOS, luz eléctrica, gas, calle Manuel Montt 2125. O-30

SE ARRIENDA CASA CON SIETE piezas y dos patios. Mallinckrodt 102. 1—N.

ARRIENDASE ALTOS CINCO piezas. Molina 116. 31-O.

$ 260, $ 230. ARRIENDO BUENAS casas altos, todo servicio, electricidad. Matucana 52-A. 30-O

$ 240. ARRIENDO BUENA CASA bajos, electricidad, tratar. Gálvez 1002, esquina Aconcagua. 30-O

250, CASA 6 PIEZAS FUERA DEpendencias, 2 patios, a menos 100 metros camiones y carros. Román Díaz 750, tratar 698. 30-O

400, 320, ARRIENDA[illegible] REGIAS casas, Echaurren 270. Bilbao 267. 30—O

ARRIENDASE ESPLENDIDA CAsa bajos. Recoleta 845. 2—N

160 ARRIENDO CASITA CON ENtrada para góndolas. Av. Seminario 402. O-30

$ 242, ARRIENDASE COMODA CAsa, siete piezas, Maipú 118. 30-O

$ 200, ARRIENDASE CASA, ROmero 3115. Tratar en la misma. 30-O

$ 320 ARRIENDO CASA, DIEZ [illegible] Julio 229. Tratar: 237. 30—O

$ 190, ARRIENDASE CASA CUAtro piezas, luz, a un paso carros. Tratar Libertad 160. 30-O

190 ARRIENDASE SOTOMAYOR 816. Tratar: San Pablo 2701. [illegible] 30-O

ARRIENDASE CASA, BILBAO [illegible] verla 2 a 5. 30-O

$ 300 ARRIENDO CASA BAJOS, [illegible] habitaciones fuera dependencia, [illegible] luz eléctrica, media cuadra Avenida Independencia. Tratar: Cruz [illegible] O-31

400 BELLAVISTA 195 ESQUINA Loreto, a una cuadra Parque Forestal, 8 habitaciones, servicios, gas y luz eléctrica, recién refaccionada. Agustinas 1252. 30-O.

300 ARRIENDO ALTOS ASEADOS. Carmen 201. 31-O.

130, 75. ARRIENDO CASAS. CARmen 197. 31-O.

ARRIENDO 400 C|J. CASAS 7 PIEzas, fuera servicios, gran hall, [illegible] Verlas: Copiapó 531, entre Carmen-San Isidro. Tratar: Carmen 201.

ARRIENDO PIEZA SIN MUEBLES caballero. Carmen 177.

ARRIENDASE BARATO CASA DOce piezas, Milán 135. 31-O

$ 320, ARRIENDO CASA, ÑUBLE 1033

ARRIENDASE CASITA ELEGANte, baños, cocina, instalados, Monjitas 334.

$ 300 CASA SIETE PIEZAS, TODA comodidad, bajos, 20 metros carros Club Hípico. Av. Beauchef 955. 1.o—N.

ALTOS, CUATRO CUADRAS Alameda, 5 balcones, 16 piezas, hall extenso, galerías, luz eléctrica, gas: $ 450. Cochrane 371. 31—O

$ 330, ARRIENDASE COMODA casa, recién refaccionada. Pedro de Oña 70. 31—O.

$ 600 ESPLENDIDA CASA FOREStal, arriéndase. Merced 290.

$ 70 ALTOS, 2 PIEZAS, SERVIcios, únicamente gente honorable, sin niños. Maestranza 659. 31-O

$ 360 ARRIENDO CASA ALTOS, 8 habitaciones fuera servicios, galería vidrios. Santa Rosa 366. 31—O.

105 Y 120, ARRIENDASE CASITAS de dos y tres piezas, Echaurren 674.

214 ARRIENDO CASA. BARROSO 83. 2—N.

150, ARRIENDO CASA, ANDES 2733. 2—N.

NECESITO QUINTA ALREDEDOres Ñuñoa con casa-habitación, árboles y garage, para los meses de verano. Diríjase: Casilla 198. 31—O.

$ 275, ARRIENDO CASITA CENtral. Nataniel 183. 1.o—N.

$ 360, SE ARRIENDA CASA NUEva. Carrión 1319.

$ 296 ARRIENDANSE ALTOS REcién terminados, muy confortables. Unión Americana 576. O-31

$ 300 ARRIENDASE CASA SIETE piezas, hall, baño, servidumbre, gas, electricidad, Manzano 516, entrando por Domínica. O-30

ARRIENDO ALTOS DESOCUPADOS diez piezas, Echaurren 484. 1-N

$ 160 ARRIENDO CASA ALTOS, cinco piezas, Avenida Matta 618. O-31

ARRIENDO POR PRIMERA VEZ cómoda casa, con 4 dormitorios, gran salón, comedor, hall, toilette, escritorio costurero, jardín, parrón, gallinero, luz eléctrica, varias otras dependencias, llaves: Luis Beltrand 2045, cuadra y media de Irarrázaval.

ARRIENDASE CASA $ 190, SEIS piezas, enceradas, hall, dependencias. Chacabuco 652, casi esquina Rosas.

$ 450 CASA SIN ALTOS, 10 PIEZAS, tres patios, parrón, gas, electricidad. Montt 2493. 2 a 5. N-1

CASITA TRES PIEZAS, LUZ, GAS. Carmen 780.

ARRIENDO CASA EN CALLE ROgelio Ugarte 1318, con 7 piezas; verla tratar. San Diego 1424. 1.o—N

$ 430 ARRIENDO CASA CON TODO confort, seis piezas, hall, baño, gas industrial. Verla: de 11 a 12 1|2 y 3 a 5 1|2, Lira 669. Llaves: Santa Victoria 366. N-1.o

$ 300, SAN PABLO 2033, ALTOS Recién refaccionados, ocho piezas, hall, dependencias. O-31

$ 450, COMODOS BAJOS, VERGARA 662. O-31

$ 13 - 16 - 19 SEMANALES, Arriendo casitas, Chiloé 1740, Administración. N-1.o

CASAS CONFORTABLES, BAÑOS, parquet, cánones rebajados, arriéndanse. Dieciocho 719. 1.o—O

200 ARRIENDO CASA VERA 514.

MITAD CASA QUINTA ARRIENdase, como deséese. Andes 4509 cerquita paradero góndolas Tropezón.

CASITA PARA POCA FAMILIA, arriéndase. Grajales 2524.

$ 242 ARRIENDASE COMODA CAsa, siete piezas. Maipú 118.

$ 220 ARRIENDO CASAS COMODAS con siete piezas, barrio central. Tratar Exposición 70.

$ 250, CASA BAJOS, NUEVA, 6 piezas, galería, baño y servicios. Alameda 2542 31-O

ARRIENDO CASA MODERNA, ÑUble 1132 esquina San Diego. Tratar: San Diego 1331.

ARRIENDASE CASAS ALTOS bien limpias, próximas Irarrázaval. Canon: $ 160. Bajos mismo estado 150 pesos. Tratar: Irarrázaval 232.

CHALET EN LOS LEONES arriendo. Tratar: Estado 126.

PROPIEDAD CON GRAN SITIO y galpón apropiado para industrias, arriendo. Tratar Exposición 70. 31—O

$ 360, ARRIENDO MAGNIFICA CAsa en altos, moderna, asoleada, con seis piezas, hall, baño, toilette, repostero y pieza servidumbre; luz eléctrica y gas industrial. Tratar: Santa Rosa 807. 31—O

NECESITO CASA CON 3 HASTA 5 piezas, con patio de 300 hasta 600 m2, con entrada para carretones, por largo plazo, entre Manuel Montt y Sotomayor y Victoria - Bezanilla. Carlos Huss. Brasil 744 C. 1. 31—O

$ 250 GRAN CASA-QUINTA. TRAtar: Recoleta 838. 31—O

$ 150 ARRIENDANSE COMODOS altos, recién construídos, en Dávila Larraín 1825. Llaves: Carmen 1826. Tratar: Delicias 2232. 1.o—N

ARRIENDANSE BAJOS COMODOS, todo servicio Maestranza 820. Tratar: Rosas 2821.

ARRIENDASE CASITA, LUZ ELECtrica carros ida y vuelta Huemul 1232.

Departamentos

VICUÑA MACKENNA 653, DEPARtamento dos piezas, calle, cocina, independiente, 130, arriéndase matrimonio solo, o pieza persona sola honorable. 30-O

DEPARTAMENTO INDEPENDIENte casa extranjera, cuatro piezas, patio, cocina, arriéndase familia honorable calle Manuel Montt 2231. 30-O

A PROFESIONAL O MATRIMONIO solo arriendo departamento independiente, baño instalado. Alameda 2467. 30-O.

ARRIENDO DEPARTAMENTO BAjos con todas comodidades. Nataniel 118 30-O.

ARRIENDASE DEPARTAMENTO entre Carmen y Lira. Porvenir 482.

FAMILIA ARRIENDA COMODO departamento a caballero Jofré 453. 1.o—N.

ARRIENDASE DEPARTAMENTO con o sin cocina. A. Prat 251. 31-O

ARRIENDO DEPARTAMENTO 2 piezas. Bascuñán 627. 31-O.

DEPARTAMENTO CUATRO PIEzas, cocina, luz, se arrienda; Juárez Corta 563. 31—O

ARRIENDASE DEPARTAMENTO con 2 piezas. Calle Quinta Normal 3345. 31—O

DEPARTAMENTO INDEPENDIENte 3 piezas, hall y cocina. Santa Rosa 662.

DEPARTAMENTOS CENTRALISImos par profesionales o particulares, arriendo, San Antonio 830. N-1.o

DOS DEPARTAMENTOS PARA profesionales o caballeros solos, 3 elegantes piezas, parquet, mucha luz, salas de baño instaladas, salida independiente, casa particular en bajos, garage si se desea. Arriendo barato. Arturo Prat 309. 31—O

ARRIENDO DEPARTAMENTO DOS piezas con derecho cocina. García Reyes 441.

DEPARTAMENTO ARRIENDASE. Arturo Prat 581. N-1

A PERSONA SIN NIÑOS, ARRIENdase departamento dos piezas, Concepción 1179.

ARRIENDO DEPARTAMENTO tres piezas, sin niños. Copiapó 1424.

ARRIENDASE DEPARTAMENTO personas serias. Carrión 1220.

ARRIENDO DEPARTAMENTO. — Tratar: de 5 a 6. Maipú 1304. 31—O

EN CASA RESPETO ARRIENDASE pieza o departamento con cocina.— Maturana 507. 30—O.

ARRIENDASE DEPARTAMENTO, pieza amoblada. Teatinos 56.

ARRIENDASE DEPARTAMENTO, piezas, con sin pensión. Matucana 1070.

Piezas

ARRIENDO PIEZAS. BARROSO 83. 1.o-N

DORMITORIO CALLE, DERECHO salita baño, casa moderna, altos, con sin muebles, arriendo. San Francisco 207. 1.o-N

ARRIENDO DORMITORIO INDEpendiente a la calle. Nataniel N.o 157.

ARRIENDANSE TRES BUENAS piezas, García Reyes 333 casa 6. 30-O.

ARRIENDO PIEZA A CABALLEro. Herrera 860. N—3

PIEZA MUY CENTRAL ARRIENdase a caballero honorable. San Isidro 72. 2—N.

50. PIEZA CON ELECTRICIDAD. Libertad 92. 31-O

ARRIENDASE 1 A 3 PIEZAS PAra guardar muebles o para caballero solo Arturo Prat 574. O-30

ARRIENDO PIEZA CALLE, CABAllero. Carmen 177. O-30

CENTRALES ARRIENDANSE magníficas piezas, precios moderados. Esmeralda 636. 31—O.

SE ARRIENDA UNA PIEZA CON balcón. Bellavista 257. 31—O

ARRIENDO PIEZAS HIGIENICAS con patio independiente. Independencia 1859. O-31

ARRIENDO PIEZAS HIGIENICAS con patio. San Isidro 736. O-31

ARRIENDASE CONFORTABLES piezas, departamentos caballeros, matrimonios honorables. García Reyes 121. 30—O.

FAMILIA OFRECE A MATRIMOnio una o dos piezas como único pensionista en casa quinta. Irarrázaval 1783. 30—O.

ARRIENDO PIEZAS PERSONAS sin niños, Gálvez 207. 30-O

SE ARRIENDAN PIEZAS A PERsonas solas. Serrano 73. 3-N.

ARRIENDO PIEZAS. SANTA ROsa 32. 30-O.

SE ARRIENDA UNA PIEZA A personas solas, General Urriola 625.

PIEZA GRANDE ARRIENDA, MAtrimonio o caballero honorable. Santa Rosa 662.

ARRIENDO UNA O DOS PIEZAS, San Antonio 126 altos.

ARRIENDANSE PIEZAS ASEAdas. Bandera 161.

ARRIENDASE PIEZAS O DEPARtamento personas honorables. Alonso Ovalle 1260.

ARRIENDASE UNA O DOS PIEzas. Lillo 439. 31—O.

ARRIENDASE DOS PIEZAS CAlle San Ignacio 311. 31—O.

PARA GUARDAR MUEBLES arriendo grandes piezas en bajos, casa particular. Arturo Prat 309. 1.o—N

ARRIENDO DOS PIEZAS PERSONA sola. Maestranza 28. Casa H. O—31

ARRIENDO PIEZA BALCONES A la calle. Gálvez 552, casa 1.

ARRIENDANSE DOS PIEZAS EN Av. San Camilo 735, al llegar a 10 de Julio. 31—O

ARRIENDO PIEZAS, DEPARTAmento, espléndida. Scott, Casilla 81-D. 2—N

BUENA PIEZA OFRECESE. MOlina 546. 31—O

ARRIENDASE PIEZAS A MATRImonio o caballero solo. Andrés Bello 360.

$ 50 ARRIENDO UNA PIEZA. Moneda 1587.

SERRANO 580 ARRIENDO UNA pieza.

ARRIENDO PIEZAS, ESPAÑA 170 casa 8.

ARRIENDO UNA PIEZA A PERsona sola, calle Manuel Montt 2460, casita 4.

PERSONA SOLA ARRIENDO PIEza. Campo Marte 185. 30—O.

ARRIENDO UNA O DOS PIEZAS con o sin pensión. Cueto 1002. 29—O.

ARRIENDO PIEZAS CON TODA comodidad. Cochrane 638.

DOS PIEZAS CON BALCON arriendo. Nataniel 405.

12.—Compra y venta de casas y sitios

$ 145,000, GRAN QUINTA Y LINdo chalet, en Pedro de Valdivia. Chalet de dos pisos, construcción moderna, consta de 8 piezas, fuera dependencias, 6,000 metros cuadrados de terreno, totalmente plantado, árboles frutales, jardín, etc.— Deuda Hipotecaria, Miguel Fuenzalida B. Moneda 1061. 3—N

$ 85,000. QUINTA EN PEDRO DE Valdivia, chalet, edificio de dos pi-

$ 140,000. LINDO CHALET EN ANtonio Bellet, (Providencia). Nuevo, recién edificado, muy moderno, consta de 5 piezas, fuera dependencias, lindo hall. Deuda hipotecaria 80,000 pesos. Miguel Fuenzalida B. Moneda 1061. 3—N

$ 145,000, LINDA QUINTA EN EL Llano Subercaseaux. Mide: 6,000 metros cuadrados de terreno, totalmente plantado, lindo chalet de cemento armado, consta de 10 piezas, fuera dependencias, garage, casas para administrador, etc. Deuda hipotecaria: $ 70,000. Miguel Fuenzalida B. Moneda 1061. 3—N

$ 120,000. CHALET Y QUINTA EN Avenida Egaña. Chalet moderno, mide 18x40. Edificio de dos pisos, construcción moderna, consta de 6 piezas, fuera dependencias. Miguel Fuenzalida B. Moneda 1061. 3—N

$ 100,000. AVENIDA LARRAIN. (Los Guindos). 10,000 metros cuadrados, de terrenos, totalmente plantados, de toda clase de frutas y hortalizas, flores, etc. Lindo chalet, consta de 7 piezas, fuera dependencias. Miguel Fuenzalida B. Moneda 1061. 3—N

$ 80,000. LARRAIN GANDARILLAS (Providencia). Lindo chalet moderno, recientemente edificado, consta de 7 piezas, fuera dependencias.— Miguel Fuenzalida B. Moneda 1061. 3—N

$ 150,000. LARRAIN GANDARIllas (Providencia). Dos chalet independientes, habitación y renta, toda clase de comodidades, recientemente terminados, muy modernos. Garage, toda comodidad. Deuda a la Caja Hip. $ 80,000. Miguel Fuenzalida B. Moneda 1061. 3—N

$ 100,000. ANTONIO BELLET. (Providencia) Lindo chalet de dos pisos, construcción moderna, recientemente edificado, consta de 6 piezas, fuera dependencias, hall, jardín, garage, etc. Toda clase de comodidades. Miguel Fuenzalida B. Moneda 1061. 3—N

$ 70,000 AVENIDA MACUL. LINdo chalet, consta de 11 piezas, fuera dependencias, 10,000 metros cuadrados, totalmente plantados, con árboles frutales, jardín, etc. Propiedad esquina. Miguel Fuenzalida B. Moneda 1061. 3—N

$ 120,000. AVENIDA SAN LUIS. (Providencia). Lindo chalet estilo colonial, construcción de cemento armado, toda clase de comodidades, consta de 8 piezas, fuera dependencias. Deuda, $ 60,000 a la Caja Hip. Miguel Fuenzalida B. Moneda 1061. 2—N

CASA GRANDE CENTRAL, GALpón y jardín vendo. Porvenir 618.

COMPRO CASA POR VIEJA QUE sea o sitio que no esté muy retirado de la Av. de las Delicias o tranvías, ofertas: casilla N.o 1988. P. I. A. 31—O

VENDENSE VALIOSOS SITIOS Martínez de Rozas 4397, de 12 a 4.

VENDO BUENA CASA. SAN Francisco 611. Dueño: San Isidro 290.

EL DESENVOLVIMIENTO DE UN negocio se consigue anunciando en estas columnas.

VENDO EXTENSA PROPIEDAD comercial frente dos calles, Independencia 734. Teatinos 86. 2-N

SITIOS CON PIEZAS VENDO Mensual, San Pablo Blanqueado. Tratar: Domingos, 8 a 11. 30-O

VENDO COMODA CASA PARA POca familia, gran baño instalado moderno. Verla y tratar de 2 a 4. Libertad 334 entre Huérfanos y Compañía. 31—O.

22,000 VENDO LINDA CASA CAlle Madrid 1408 con cinco departamentos todo servicio, gran patio.

LINDO CHALET, CON QUINTA frutal, jardines y toda comodidad, vendo en Avenida San Nicolás N.o 95, a menos de 100 metros de la gran Avenida a San Bernardo, paradero 11, Carro Cisterna. N-1.o

ESQUINA AVENIDA MACUL, 920 metros cuadrados, para edificar, cierros ladrillos, vendo, $ 12,000, Casilla 2222. N-3

VENDO SITIO OCASION, 10 x 34.40 cerrado murallas propias. Facilidad pago. Pila Ganzo. Población Edwards. Javiera Salas 4111.

VENDO OCASION, CASITA QUINta, 15 x 34.70. Facilidad pago. Pila Ganzo, Población Edwards, Javiera Salas 4115.

$ 30,000 VENDO CHALET, AVENIda Subercaseaux 1398, Lord Cochrane 1421. 31-O

22,000 VENDO LINDA, NUEVA, HIgiénica casa cinco piezas, comedor, hall, baño W. C., electricidad. Verla tratar: Maestranza 1625, camiones ida, vuelta, puerta.

VENDO 40,000 PESOS, LINDO CHAlet, tres pisos, gran quinta, árboles frutales. Toda comodidad. Facilidades pago. La Cisterna. Tratar: San Francisco 106. 1.o—N

VENDO CASA, SANTIAGO 1330, 6 piezas, fuera servicio, con grandes facilidades. Tratar: Avenida Matta 395. 30-O

NECESITO COMPRAR CASA O SItio central, Nataniel 65.

$ 30,000, VENDO CHALET AVEnida Subercaseaux 1398. Lord Cochrane 1421. 30-O

VENDO MUY BUENA CASA-QUINta, en el Llano, o la permuto por una en Santiago. San Martín 98. 31—O

13.—Compra y venta de negocios

VENDO BAR LIBRE DE 200 MEtros, patente rematada. Santa Isabel 099. 31-O

VENDO ELEGANTE DEPOSITO licores, imitación a bar. Cuevas 1288. 31-O.

VENDO PENSION POR NO POderla atender, en muy buena situación, San Pablo 3389. 31-O

NEGOCIO MENESTRA VENDO. Poco capital. Carmen 1451. O-31

VENDO MUY BARATO RESTAUrant Borjas, N.o 233. 30-O

SE VENDE UNA PENSION. IRArrázaval 062. O-30

CIGARRERIA VENDO A 20 PASOS del Cine Independencia, con muy buena clientela, poco capital. Independencia 397. 31—O.

$ 3,700 VENDO ALMACEN, Arriendo barato, buena situación. Aldunate 494. 30—O

ALMACEN BUENA SITUACION vendo. Cochrane 1299. 30-O

PASTELERIA, SALON DE TE, central, acreditada necesita socio o véndese. Datos: San Diego 107. O-30

ANTIGUA Y ACREDITADA PAStelería se vende por no poderla atender. ventas comprobadas. Nataniel 38. 30—O.

SE VENDE UNA CIGARRERIA por no poder atender. Bandera 879. 30—O.

SE VENDE SOMBRERERIA Y TAller de composturas, en obras de hombres y señoras, en completa actividad, con clientela propia, situada en barrio muy comercial, consta con magnífico mobiliario, vitrinas, etc. Tiene además todas sus herramientas concernientes al ramo. Tratar con su dueño. Matucana 847. 30-O.

VENDO ACREDITADA DULCERIA por no poderla atender. Delicias 2351. 31-O

OCASION VENDO ALMACEN POR enfermedad casa grande. Independencia 456. 1.o-N

REGALO NEGOCIO, ARRIENDO gratis. Delicias 1859. 1.o-N

VENDO ESTABLO, CON O SIN vacas, numerosa clientela, Manzano 370.

YERBAS MEDICINALES, VENDO negocio acreditado en Bandera 857. 1.o-N

1,200 VENDO ESPLENDIDO NEGOcio abarrotes, situado calle central. Ventas comprobadas. Datos: Franklin 600.

POCO CAPITAL VENDO SALON de refrescos y frutería al lado de un teatro. Delicias 3734.

MENESTRAS, BUENA SITUACION poco capital, vendo. Cochrane 1099. 1.o—N.

VENDO PUESTO VERDURA, Fruta y helados. Maestranza N.o 667. 1.o—N.

ALMACEN CON HABITACIONES 30 a 40 mil pesos, compro. Correo Central, M. O. R. 31—O.

VENDO CARNICERIA, DIEZ DE Julio 101. 31—O.

POR ENFERMEDAD VENDO TIENda ropa blanca, anexo cigarrería, San Diego 1407. N-1.o

VENDO LA ACREDITADA PENsión Welcome, por serle imposible atender su dueño, Independencia 367. N-1.o

POR ENFERMEDAD DUEÑA, véndese pensión, 22 pensionistas. Sotomayor 102. 4—N

VENDO NEGOCIO POCO CAPITAL con contrato. Bascuñán Guerrero 679. 31—O

VENDO DE OCASION, LUSTRIN Y vidriera para cigarrería. Tratar: de 9 a 12. Caupolicán 975. 31—O

VENDO CIGARRERIA CENTRAL. Tratar: Rosas 948. N—1

VENDO NEGOCIO BARATO DOS billares. Franklin 1147. O-31

ALMACEN POCO CAPITAL Y SOlo con un derecho de llaves e instalación de $ 4,000, véndese por no poderlo atender .Santa Victoria 453.

POR AUSENTARME DEL PAIS vendo almacén abarrotes, poco capital, bien acreditado. Puerta Cité. Cómoda casa-habitación. Santa Isabel 320. N—1

LUSTRIN, TRES ASIENTOS, vendo, Franklin 1137.

VENDO SOMBRERERIA SEÑORA, San Diego 858.

VENDESE OCASION BAR REStaurant. Mapocho 2098. 31—O

VENDO BODEGA ACREDITADA, con instalaciones, derecho llave, frutos del país y contrato de arriendo tratar San Diego 921. 31-O

CARNICERIA Y VERDULERIA véndese o arriéndase, barrio populoso, precio muy convencional. — Franklin 606' 31—O

VENDO PEQUEÑO NEGOCIO puestos varios. Arriendo barato. Pieza habitación, cocina, patio, gallinero. Esperanza 988.

VENDO RESTAURANT 2.a CATEgoría, local espacioso, canon módico. Chacabuco 38. 2-N

SE VENDE CIGARRERIA DE ocasión. Bandera 341.

SE VENDE NEGOCITO DESPACHO y jabonería por ausentarme de Santiago. Moneda 2661. 30-O

PAQUETERIA VENDO 3,000. TRAtar: Chacabuco 96. 30-O

SE ARRIENDA O VENDESE UNA Peluquería, Cochrane 885. 30-O

ALMACEN CON VENTA $ 6,000 pesos mensuales más o menos, instalación de primera clase, vendo urgente. Avenida Santa Elena 1472. 1.o-N

POR URGENTE VIAJE FUERA DE Santiago, vendo el acreditado almacén San Diego 1201. 30-O

SOCIO CON $ 2,000 DE CAPITAL necesito, vendo carnicería bien instalada, en muy buena situación, Alonso Ovalle 1121. 30-O

VENDO POR VIAJE URGENTE Europa; casa vendedora muebles; ocasión, negocio seguro. Independencia 287. 30—O

VENDO NEGOCIO ABARROTES, excelente situación, rodeado cités. Gálvez 207. 30-O

Cuerpo de Bomberos

CUERPO DE BOMBEROS DE SANtiago. — Cítase al Cuerpo a los funerales del auxiliar de la 12.a Cía. don Efraín Gálvez, para hoy, 30 del presente a las 5 P. M. Punto de reunión, Martínez de Rozas 2066. —El secretario general.

6.a Cía. DE BOMBEROS "SALVAdores y Guardias de Propiedad".— Cítase a la Compañía a los funerales del auxiliar de la 12.a Compañía señor Efraín Gálvez, para hoy 30 de Octubre, a las 5 P. M., en Martínez de Rozas 2066. Uniforme de parada con pantalón blanco.— El ayudante.

8.a Cía. DE BOMBEROS "SALVADOres y Guardias de Propiedad". —De orden del capitán, cito a la Compañía a academia y ejercicio para el Domingo 1.o de Noviembre, a las 7.30 A. M. en el cuartel. Uniforme de trabajo.—El ayudante.

12.a COMPAÑIA DE BOMBEROS. "Chile Excelsior". — De orden superior, cito a la Cía. a los funerales del auxiliar de esta Cía. don Efraín Gálvez, los que tendrán lugar hoy Viernes a las 5 P. M., partiendo el cortejo desde Martínez de Rozas 2066. — El Ayudante.

15.—Compra y ventas varias

VENDO TOTORA. SAN PABLO 4260 N 14

CARBON ESPINO DE PRIMERA clase compro cualquier cantidad. Ofertas y condiciones a A. P. V., casilla 7032. 1.o-N.

ALAMBRE ESTIRADO, FARDO Y colisa, vendo. Avenida Manuel Montt 1304. 1.o-N

COMPRO UNA PATENTE DE carga, Irarrázaval 110. 30-O

BAÑO ESMALTADO, VENDO. Carmen 135. 30—O.

ROMANA HOWE, 500 KILOS, OTRA Fairbanks 400 kilos, vendo ocasión. Avenida La Paz N.o 2. 31-O

MONTURAS CURICANAS, VENdense. Puente 844. O-31

ROMANAS 1,200, 500, 300, 120 k vendo barato. Bulnes 216. 30—O.

COCINA ECONOMICA, PERFECTO estado, ropero tres cuerpos, importado, se vende. Nataniel 112. 30—O.

TALADRO Y TORNILLO DE BANco, mecánico, compro. Serrano 282. O—31

ROMANA 500 KILOS TENGO ENcargo vender. San Isidro 1716. 30-O

VENDO ROMANA 500 KILOS, molinillo grande, balanza. Huemul 1030. 30—O

VENDO ROMANA 500 KILOS. BRAsil 79. 31-O.

LEÑA TALHUEN $ 12, CIEN KIlos espino $ 11, álamo 1.70, 300 palos, carbón quillay Chicauma primera $ 8.50 saco. Mapocho 3001. 30-O.

COMPRO DOS FONDOS DE CObre de 60 a 70 centímetros diámetro por 55 o 60 alto. Bascuñán 433. 31—O.

IMPRENTAS: PAPEL 22 PESOS resma, satinado, 25 kilos 25 pesos realizo. Ricardo Santa Cruz 742. 31—O.

VENDO UN COLCHON, CHACABUco 731. 31—O.

VENDESE SALMON AHUMADO, y fresco, del Río Toltén, Irarrázaval 3456. N-2

CAJONES DE PINO, APROPIADOS para fruta, vendo ocasión, gran cantidad. Santiago 1477. 31-O

FRIGORIFICO IMPORTADO, ELEgante mueble, vendo ocasión, trescientos pesos. Morandé 717.

LAVAPLATOS DE FIERRO ENLOzados, importados, realizamos Chacabuco 5.

SE VENDE UN BAÑO ENLOZADO en perfecto estado. Molina 11. 31—O.

SE VENDE UNA COCINA EN DOScientos pesos. Calle Morandé 663. 30—O.

ROMANA MIL KILOS, COCINA, lavadoras ropa, picadora tabaco y muchos artículos ocasión realízanse.— García Reyes 83. 30—O.

16.—Dentistas

DENTADURAS SIN PALADAR, REcupera su boca. Doctor Muñoz. San Diego 995. N-19

17.—Escuelas de choferes

ESCUELA PRACTICA CHAUFfeurs mecánicos, cursos repetidos, diurnos nocturnos. Vicuña Mackenna 456. Arredondo. 7-N

18.—Extravíos y hallazgos

BUENA GRATIFICACION SE DArá a quien devuelva a Agustinas 1148, oficina 6, anillo de señora, de escaso valor comercial, pero de gran valor de afección, perdido la noche del Domingo último en la toilette de señoras del Restaurant del Cerro San Cristóbal. 30—O

DIGNESE LA PERSONA QUE ENcuentre un carnet, y dos matrículas con el nombre Manuel Pincheira y N.o 271, 387, a San Pablo N.o 1197. O-30

GRATIFICACION SE DARA A quien entregue en Vicuña Mackenna 167, un impertinente, perdido en la mañana del Domingo 25 del presente, en Tranvía N.o 3 o Miraflores entre Monjitas y Merced.

PATENTE DE PRUEBA N.o 34.71, de automóvil; perdida últimamente, rogamos devolver a Monjitas N.o 837. Gratificación.

HABIENDOSE EXTRAVIADO las órdenes de salida de Bodegas Comerciales Luis Phillips, números 13,664, 13,740 por 338 sacos de afrecho a nombre de Ferrer y Cía., quedan nulas y sin valor por haberse dado el aviso correspondiente.— Santiago, 30 de Octubre de 1925.— Larraín Ferrer y Cía. 1.o—N

19—Empleados para comercio y oficinas. (Pedidos y ofrecidos)

SEÑORITA CAJERA Y PARA atender clientela se necesita. Se prefiere italiana, con buenas recomendaciones. Casilla 358. 30—O.

OFRECESE JOVEN PARA CUALquiera ocupación decente.—I. A. Población Centenario, Andacollo 2135. 30-O.

CONTADOR, OCUPACION FIJA desde 1.o Noviembre, experto para oficina industria. Referencias y nacionalidad por escrito casilla 284.

VENDEDOR COMPETENTE EN artículos de mercería, finos y artículos de plaqué, para joyerías, necesito, con excelentes referencias, San Pablo 2259. 1.o-N

JOVEN EMPLEADO CON RECOmendaciones, buena letra, necesito. Compañía 3179.

SEÑORITA PARA PUESTO DE Jabón, necesito. Tratar San Pablo 4420. 31-O

JOVENCITO RECOMENDADO, CON aptitudes para la venta, necesítase. San Pablo 1096. Camisería.

SEÑORITA OFRECESE, PRACTICA arte fotográfico, Casilla 81-D. I. C. D. O-30

SEÑORITA PARA ATENDER CIGArrería, necesito, Confitería Petit Olimpia, Castro 152. O-30

SIRVASE PEDIR EMPLEADAS, empleados, a Sociedad Universidad Libre Rodolfo Venegas Salas, Plazuela Santo Domingo. Premie usted el esfuerzo. O-30

JOVEN PRACTICO EN LA VENTA de ampliaciones de retratos, necesito. Presentarse: de 8 a 9 A. M. Chiloé 1165.

SE NECESITA SEÑORITA PARA oficina sepa sumar bien, escribir a máquina, buena letra. Delicias 23. O—31

SEÑORITA COMPETENTE EN LA venta de pieles necesito, con garantías. Agustinas 1064. 31—O

SEÑORITA PARA ATENDER CIgarrería necesita. Confitería Petit Olimpia. Castro 152.

SEÑORITA PARA CAJERA CON práctica y recomendaciones. Inicial: $ 100. Veterinaria, Monjitas 780.

CAJERA REGULAR EDAD NECEcisto. Eyzaguirre 1147.

SEÑORITA PARA PUESTO CONfianza necesito, activa, exijo fianza. Merced 575.

JOVEN PARA TIENDA CUEROS, San Diego, debe leer y escribir, ser apto y ofrecer referencias a Unión Americana 20. 31-O

SEÑORITA COMPETENTE EN LA centa de corsés y confecciones par señoras, necesita La Ciudad de México. 21 Mayo 664.

SEÑORITA SIN MUCHAS PREtensiones, necesítase en Estado 91, oficina 22.

JOVEN ESPAÑOL SIN PRENTENsiones desea cualquiera ocupación decente. Correo 13. J. G. L.

SEÑORITA DE REGULAR EDAD y sin familia solicita ocupación decente. L. R. Correo Central.

JOVEN VENDEDOR CAMISERIA competente necesito. Buenos informes. Puente 776.

JOVEN ESPAÑOL PARA BAZAR de casa de préstamos se necesita, con buenos informes, tratar San Diego 202.

20.-Frutos varios. (Compra y venta)

OFREZCO MANTEQUILLA, PAPAS consumo y semilla, por carros, puesto cualquiera estación. Emilio 2.o Vehmister. Puerto Varas. 15-Dic.

VENDENSE ALCACHOFAS Y FLOres. Chacra El Bosque, Barrancas. Paradero 14. O-31

LENTEJAS DE EXPORTACION 30 sacos vendo. San Pablo 2253. 31—O.

22.—Hoteles y pensiones

GRAN HOTEL BUENOS AIRES, piezas amobladas desde tres pesos diarios; con dos camas, cinco pesos. Delicias 2921. 26 Nov.

ANTIGUA RESIDENCIA HOTEL, habitaciones, espléndidas para familias personas solas confort, excelente cocina, esmerada atención, una cuadra Plaza Armas. Merced 778. Nov. 4.

PIEZA, LA CALLE CON PENSION arriéndase, hay huerto. Arturo Prat 239. 1.o-N

ARRIENDO PIEZAS CON PENsión. San Francisco 367. 31-O

SAN ISIDRO 127. SE ARRIENDA espléndida pieza con pensión. 30-O

PENSION CON PIEZAS, SAN ANtonio 224. 31-O

SE ARRIENDA PIEZAS CON PENsión. Las Rosas 1570. 5-N.

ARRIENDO PIEZA CON O SIN pensión a matrimonio o caballero solo. Avenida Las Quintas 650. Esquina Mujica. 30-O.

$ 450 ARRIENDASE PIEZA CON pensión matrimonio solo o dos señoras. Marín 50. O-30

ARRIENDO ELEGANTES PIEZAS amobladas, con pensión. Vista Parque Forestal. Monjitas 341. N-4

ARRIENDO PIEZAS CON PENsión. Domeyko 2488. 30—O.

PIEZA AMOBLADA CALLE INDEpendiente, pensión matrimonios, caballeros. Catedral 3119. 31-O.

PIEZA CALLE CON SIN MUEbles, pensión. Lira 176. 30—O.

110 EXCELENTE PENSION PIEza amoblada, frente Estación Mapocho. Artesanos 999. 30—O.

CASA RESIDENCIAL PARA HOnorables familias o personas solas, por días, meses. Estado 75. Regios departamentos, dormitorios, salitas, baños privados, excelente comida, uso familiar, pensión de mesa, por meses. Los dueños atienden personalmente, retribuyendo la deferencia de los distinguidos huéspedes. Precios módicos. Teléfono 3705, English Spoken. 2-N

ARRIENDO PIEZAS CON PENSION en casa alemana. San Diego 122. N-2

PIEZA AMOBLADA CON BUENA pensión. Moneda 741. O-31

$ 130 PIEZA, ESPLENDIDA PENsión, se arrienda. Cumming 714. O-31

$ 120 PENSION CON PIEZA. SAma 1711. O-30

PIEZAS PENSION. SAN ANTONIO 438. 31—O.

ARRIENDO ESPLENDIDAS PIEZAS con pensión. Unión Americana 349. 30-O

ARRIENDO PIEZA CON PENSION Huérfanos 2370. 31-O

SAN ISIDRO 221, PIEZA PENSION 31-O

BUENA PENSION, LINDAS PIEzas. Campo Marte 79. 30-O.

PIEZAS PENSION, SANTA ROSA 328. 30—O

ARRIENDASE PIEZA PENSION, caballero honorable. Andrés Bello Delia Vidal 7-B. 30—O

HOTEL RESTAURANT AMERICA, Bandera esquina Mapocho frente Estación Mapocho. Higiénicas, confortables piezas amobladas. Comida sana, abundante. Servicio a la carta. Gran orquesta Jazz-Band. Baños gratos para los pasajeros. 300

ARRIENDASE PIEZAS Y DEPARtamentos con pensión. Catedral 1749. O—30

NATANIEL 178, LINDAS PIEZAS pensión. 30—O.

ESTADO 141 D. PIEZAS CON O sin pensión a matrimonios o jóvenes honorables; pensión de mesa. 30—O.

ARRIENDO PIEZAS CON PENSION Matucana 39 A. 31—O

ARRIENDO DOS PIEZAS CON pensión. San Isidro 656. 30—O.

PIEZA BALCON CALLE, PENsion arriendo, Tarapacá 1019, llegar a Prat. 31-O

350, PIEZA AMOBLADA CON Pensión, a matrimonio distinguido, Lira 650. 30—O.

PENSION PIEZAS AMOBLADAS, días, meses. Precios módicos. San Diego 110.

ARRIENDO PIEZA PENSION, SANta Filomena 119. 31—O.

PENSION, SOLA O CON PIEZA. Lillo 439. 31—O

DESDE EL PRIMERO NOVIEMBRE arriendo bonita pieza amoblada con pensión a caballero o matrimonio. Alonso Ovalle 827. 31—O.

PIEZAS AMOBLADAS, CON, SIN pensión, a caballeros honorables, Cochrane 480. N-1.o

SERRANO 94, SE ARRIENDA PIEza, con o sin pensión. O-31

MATRIMONIO: PIEZAS AMOBLAdas con espléndida pensión, 300 mensuales. Maestranza 480.

CONFORTABLES PIEZAS CON O sin muebles, con pensión. Marcoleta 545. O—31

SE ARRIENDA PIEZA CON PENsión, en Arturo Prat N.o 514. 1.o-N

ALAMEDA 777 ARRIENDANSE piezas, baño, pensión. 31—O

DOS PIEZAS CON PENSION arriendo. San Isidro 656. 1.o—N

PENSION 80, PIEZAS AMOBLAdas. San Pablo 1955. Casa 822.

ALONSO OVALLE 816, ARRIENDA pieza amoblada, con pensión. 31—O.

PIEZAS, PENSION, PERSONAS SOlas. Rosas 1018. 31—O

ALAMEDA 975, PIEZAS AMOBLAdas, pensión. caballeros honorables. 6—N

SAN MARTIN 766, PIEZA ESPLENdida, pensión, abundante, 100; mesa, 70.

ARRIENDO PIEZA BALCON CAlle, amoblada con pensión, matrimonio. Esmeralda 847. 31-O

CON PENSION ARRIENDO PIEZA balcón. Libertad 10.

ARRIENDANSE BONITAS PIEzas, en casa onorable, con o sin pensión. Lira 310. 1.o—N

PIEZA CON SIN PENSION, CON sin muebles. Maturana 564. 30—O.

MAGNIFICA PENSION PIEZAS amobladas, días, meses. Bandera 815.

DASE PENSION CON O SIN PIEzas. Pensión sola espléndida comida. San Diego 172.

ARTURO PRAT 22 ARRIENDASE pieza calle, con pensión.

SAN ANTONIO 533, 1 CUADRA Plaza, dormitorios amoblados, a matrimonios. Comida sana y abundante. Baños. Precios convenientes. 31—O.

26.—Libros, periódicos y estampillas. (Compra y venta)

COMPRO, LIBROS, REVISTAS, EStampillas. San Diego 129. 1.o-N

LIBROS COMPRO, SAN DIEGO 364. O-30

23.—Instalaciones y accesorios para negocios. (Compra y venta)

VENDO BARATA ESTANTERIA cualquier negocio. San Pablo 1734. 30-O

SE VENDE ESTANTERIA PARA almacén. San Isidro 1839. 31—O.

VENDO REGIA INSTALACION para almacén o chanchería, mostrador mármol largo 5 metros y 2 vidrieras, puerta calle 2.50 por 1.20. Vicuña Mackenna 9. 30—O.

VENDO INSTALACION DE PELUquería, gran ocasión, Salas 188. 30-O

VENDO ESTANTERIA ESPECIAL para almacén, San Francisco 273. 30-O

VENDO DE OCASION ESTANTERIA para abarrotes, en buen estado, tratar Chiloé 1760. 30-O

PELUQUEROS: VENDO MUEBLES mármol espejo, sillón. Independencia 343. 31—O

VENDO DOS MOSTRADORES, VIdrieras, Almirante Barroso 837. 2-N

DOS ESTANTES DE CIGARRERIA vendo. Delicias 54. 3—N.

SE VENDE INSTALACION DE CIgarrería y lustrín, en San Diego 917. O-31

VENDO MOSTRADOR, VARIOS útiles carnicería, Benavente 762. O-30

VENDO MOSTRADOR CON TAPA roble americano. Bascuñán Guerrero 675. 31-O

REALIZO UTILES CARNICERIA, catres, máquina Singer. Maipú 1201. 30—O.

24.— Instrucción y educación. (Colegios, academias y profesores)

OFRECESE SEÑORA PARA TRAducciones inglés, castellano, en la casa. Santa Isabel 431. 30-O

INGLES, MECANOGRAFIA, INSTItuto Pinochet Le - Brun, Huérfanos 1657. N-1

FRANCES PREPARA EXAMENES profesor competente. Exito garantido. Casilla 2284. 30-O

MATRICULA ABIERTA NUEVO curso de Contabilidad. Prepárase rápidamente oficinistas, cajeros, taquígrafos. Enseñanza perfecta escritura máquina. Institutos de Contabilidad, Puente 591; Bandera 134. 31—O.

HAGASE ALUMNO O ALUMNA DE Sociedad Universidad Libre Rodolfo Venegas Salas, Plazuela Santo Domingo. O-31

MATRICULESE NUEVOS CURSOS: Contabilidad, taquigrafía, idiomas, dactilografía. Instituto Comercial.— Agustinas 1060.

ENSEÑO ESCRIBIR A MAQUINA, aprendizaje rápido. Avda. Matta 110.

PREPARA HUMANIDADES, PREparatorias, contabilidad. Poblete.— Molina 118. 31—O

CLASES DE REPUJADO CUERO, metal; pintura tallado madera, domicilio. Tarapacá 880. 2—N

SEÑORA FRANCESA HACE CLAses idioma. J. B., Casilla 1843.

SEÑORA FRANCESA HACE CLAses, prepara exámenes francés. J. B. Casilla 3340.

25—Instrumentos musicales, afines y accesorios. (Compra-venta y composturas)

VICTROLAS CON FACILIDADES de pago vende. San Pablo 2215.

DISCOS TITINA, FLOR DEL MAL, Organito de la tarde. Maravillosas, Montería, y gran surtido novedades, recibió San Pablo 2215. 30-O

VICTROLAS, GRAMOFONOS, composturas económicas, repuestos, legítimos, San Pablo 2215. 30-O

OCASION! DISCOS VICTROLA vendo, cambio, compro. Bandera 191.

VICTROLA NUEVA, RIQUISIMA, barata. Molina 546. 31—O

VICTROLA VICTOR, DE MUEBLE, completamente nueva, se vende. Arturo Prat 376. 31-O

VENDO CINCO ORGANILLOS nuevos de la mejor fábrica del mundo, música bailable, canciones, marchas, cuples. San Pablo 2238. 31—O.

VERDADERA OCASION. VENDEse piano estudio. Nueva Valdés 106. 30—O

UNICO ELEGANTE PIANO ALEMAN armadura metálica, flamante $ 1,700. Santa Victoria 360.

PIANO ALEMAN MODERNO, véndese. Cochrane 181. 3—N.

VENDO PIANO, POCO USO, JOFRE 411. O-30

UNICO PIANO FLAMANTE VENDO, muy barato. Dávila 710. N-1.o

ARRIENDO PIANO. VENDO MUEbles. Nataniel 1149.

OCASION! DISCOS VICTROLA vendo, cambio, compro. Bandera 191. 31—N

PIANO FLAMANTE REALIZO. ROsas 2112. 1.o—N

PIANO RIQUISIMO, TRES PEDAles, vendo ocasión. Ahumada 31.

27.—Medicina y farmacia

SIFILIS, GONORREA, IMPOTENcia. Consultas gratuitas. 1 a 5, nocturna 8 a 10. Clínica doctor Cifuentes. Santo Domingo 1953. N-3

INYECCIONES HIPODERMICAS, 1 peso, intravenosas 2 pesos. Olivari, Prat 82. 30-O

FABRICA DIENTES FIJOS—5— Extracciones sin dolor. Dentadura al paladar. Precios económicos. Dentista titulado Chile, Europa, Estados Unidos. Catedral 1467.

PECAS Y MANCHAS DESAPAREcen infaliblemente con Crema Venus. Venta en Boticas Bentjerodt. 8—N

ECZEMA, GRANOS, SARNA, LLAgas, cortaduras, sarpullidos, desaparecen usando Pomada Cadum.

COREGA, AFIRMADOR DENTADUra artificial, confortable, firmemente la boca. Venta: Pasaje Matte 40. 3—N

IPACTHOR PERFECCIONADO, cura todas las enfermedades sin drogas, ni operaciones. Casilla 3245. 3—N

ENFERMEDADES DE TRASCENdencia social, y sus complicaciones. El tratamiento hasta su completa curación. Sistema moderno comprobado. Tratamientos garantidos. Facilidades pago. Consultas gratis. Se atiende de 9 a 12 M. y de 4 a 7 P. M. Policlínico Moderno. Delicias 746. 31-O

ENFERMEDADES VENEREAS GEnito-urinarias e impotencia. Tratamientos gratuitos. Precios módicos. Facilidades pago. Consultas gratis. Se atiende diariamente de 9 a 5 P. M. Nocturna de 8 1|2 a 11. Clínica y Laboratorio. Puente 562. 31-O

28.—Materiales de construcción. (Compra y venta)

NECESITO SEICIENTAS PLANchas zinc usado. San Pablo 1610.— Guerrero. 30-Oct

TUBOS CEMENTO TODOS DIAmetros, baldosas, cualquier dibujo, lavaderas, lavaplatos, lavatorios, granos de granito artificial. Lira 715. 25N—O.

PUERTA CALLE PINO, MAMPAras balcones fierro, maderas álamo 7 y 8 varas, varias puertas; 40 tablones 2 x 10 álamo. Ocasión, vendo Rosas 2066.

VENDO FONDO GALVANIZADO, 1 x 80. Nataniel 1647.

FIERRO ACANALADO, VENDESE. Loreto 376. 31—O

VENDO MEJORAS CON NEGOCIO, abarrotes, entrada carruaje, patio. Borjas 1286.

$ 105, EXCUSADOS COMPLETOS, importados, realizamos Chacabuco 5

REALIZO BARATISIMO PLANchas zinc blanco, negro usado, 40 quintal; alambre para pasto, tablas. San Pablo 2055. 31—O

29.—Máquinas, motores, afines y accesorios. (Compra-venta y composturas)

MAQUINAS DE COSER REINA, Precisa, Mundios, agujas, repuestos para toda máquina coser, tejer. Augusto Graf, Teléfono 3303, San Diego 37. 20—Nov.

ANAFE Y SOPLETES PARAFINA, Bencina. Toda clase repuestos. Taller especial de composturas. Augusto Graf. Teléfono 3303. San Diego 20—Nov.

COMPOSTURA DE TODA CLASE de máquinas de coser y tejer. Augusto Graf, San Diego 83. 20—Nov.

TRABAJOS DE TORNO Y FRESA, soldadura autógena y todo trabajo de mecánica en general. Augusto Graf, San Diego 83. Teléfono 3303. 20—Nov.

RIELES "KOPPEL" DE 7 KILOS, completamente nuevos, se venden. Teatinos 254, oficina 16, de 2 1|2 a 4. 30-O

MAQUINA HELADERA VENDO Santa Isabel N.o 16 16-N

MOTOR DE 1|4, CORRIENTE CONtinua, de ocasión, compro. Madrid N.o 1365. 30-O

PRENSA MEDIO MERCURIO, prensas pedal, guillotinas, tipos, cajas, vendo. San Pablo 1157. 30—O.

COMPRO DE OCASION UN MOTOR eléctrico de 14 a 16 H. P., 440 volt corriente continua. Mapocho 3748. 30-O.

COMPRO PRENSA BALANCIN, tamaño chico. Agustinas 1778. 30-O

TALADRO MECANICO. FRAGUA, vendo ocasión. Avenida La Paz N.o 2. 30-O

RIELES, DECAUVILLE, CARROS, calderos, vende. Sotomayor 41. 30O

TRILLADORA "CASSE". LOCOMOvil "Robey", vendo. Compañía 2822. Casa 9. 1.o N

MOTOR ALTERNO 10 H. P. 950, revoluciones, sin uso, véndese. Madrid 669.

ECHAZARRETA 698, SE VENDE una máquina grande y tres botes para helados. N-3

BALANCIN GRANDE, VENDO. Conferencia 564. 2—N

MAQUINA PIE, SINGER, BOBINA, otra de mano, vendo baratísimas. Nataniel 1179. 31-O

SOBADORA REVOLVEDORA VENdo. Mapocho 2230. 31—O.

30.—Muebles. (Compraventa y composturas)

MUEBLES, DORMITORIOS, COmedores, salones, escritorios, variedad estilos y modelos roble americano. Precios bajísimos. Grandes facilidades pago, con entrega inmediata. Especialidad sillas desde 100 pesos docena. Venga consultarse. Fábrica Nacional de Muebles, Serrano 398, esquina Cóndor. N. O.

AMOBLADOS COMEDOR, DORMItorios, escritorios, menajes completos. Casa de Remates y Consignaciones. Meiggs 65. 30-O

CATRES POR CUENTA DE LA Fábrica Continental, tenemos para liquidar, fierro con sommier a 34; marquesas de todos los tamaños y colores, bronce con fierro esmaltado desde 78 pesos. Casa de Remates y Consignaciones Meiggs 65. 30-O

RESCATO MUEBLES PIANOS empeñados, para su venta, en privado o remate. San Antonio 74. E-15-26

ANTICIPO FONDOS POR MUEBLES a consignación. Compro menajes. — Casa de Remates. San Antonio 74. En. 15-1926

MUEBLES: OFRECEMOS CUALquier estilo. Precios muy ventajosos. Entrega inmediata, grandes facilidades de pago. Consulte nuestras condiciones. Fábrica Sociedad Nacional de Muebles y Maderas. Copiapó 1060, entre Prat y San Diego. 28—N.

VENDO OCASION AMOBLADO Dormitorio, sala, comedor, baño, cocina. Matucana 717. 30-O

DE OCASION VENDO ROPERO CON espejo, aparador con mármol, cómoda, medio amoblado y alfombra. Tratar y verlos: Chacabuco N.o 865. 2-N

AMUEBLADOS VARIAS CLASES, nuevos. Precios fábrica vende. — Porvenir 618. 30—O.

MUEBLES SALON NUEVE PIEzas, forro seda, muebles comedor, dormitorio. Fábrica San Diego 957.

BARNIZO, COMPONGO MUEBLES. Loreto, Pasaje Marconi 280.

VENDO DE OCASION, COMEDOres, dormitorios, catres bronce, gran cantidad muebles sueltos, loza, porcelana, fierro enlozado, cuchillería. Santo Domingo 936. 30-O

VENDESE APARADOR CON DOS trinches flamantes, estilo Renacimiento. Nataniel 1476. 30—O

REALIZASE MENAJE CASA Y VArias cosas, por cambio residencia. Cuevas 1230, únicamente de 9 a 12. 30-O.

VENDO BILLAR IMPORTADO, bolas nuevas, cocina a gas seis platos. Copiapó 1472. 30-O.

MUEBLES USADOS, DORMITOrio, compro ocasión. Delicias 430. Pérez. 1.o-N

VENDO CATRE FIERRO SOMmier, colchón, almohada 120, peina [illegible] Bandera 161.

ROPERO, COMODA, VELADOR, catres, aparador, mesa comedor, varios útiles de casa, vendo de ocasión. Bascuñán Guerrero 228. 31-O

OCASION, VENDO ROPERO ANTIguo, caoba. Lira 242. 31—O

VENDO AMOBLADO ESCRITORIO hall, salón, dormitorios, comedor, muebles sueltos. Carmen 643.

OCASION, MUY BARATO, VENDO escritorio americano, perfecto estado, Prat 783. O-30

$ 600 VENDO MUEBLES DE SAlón perfecto estado. Recoleta 961.

COMPRO SILLAS ROTAS, JUNcos, escribir León Prado 585. 31-O

APARADORES, SEPAN HACER calado, trabajo medidas necesito muy competente, pago bien. Santa Rosa 78. 31-O

PIANO AMOBLADO SALON VENdo, Diez de Julio 537.

250, VENDESE APARADOR Y trinche, catre. San Isidro 691.

OCASION: BONITO PARAGÜERO, luna biselada, lámpara eléctrica y gas, 7 luces, aparador, vitrina, sillas comedor, alfombra. Av. La Paz 7.

MEDIO AMOBLADO SALITA, ROpero, apardor, lavaplatos, banco carpintero, etc., vendo por viaje. Cuevas 1305.

VENDO ALFOMBRADO COMO nuevo trinches, aparador Renacimiento, juego salón felpa. Casilla 3245. 3—N

ELEGANTE AMOBLADO SALON Luis XVI, 300 id. estilo inglés al laqué, 290; amoblados escritorio marroquí, 360 y 320, sofá caoba Luis XVI, estantes libro; sillas comedor tapiz y respaldo cuero, par catres bronce redondo, id. fierro con bronce redondo, 100; dormitorio nogal, 550; cuna, 120, pianos estudio, 800; trinches, 80; aparador trinche moderno, 580. Vendo, Merced 575.

SE VENDE UN APARADOR CON vitrina, Esperanza 766.

$ 160 Y $ 260, RICOS CALENTAdores de baños instalados, funcionando. Fábrica Chacabuco 5.

AMOBLADOS SALON, COMEDOR importado "Chesterfiel" dormitorio, piano, escritorio cortina roble amereano y otros, véndese con apuro. Echaurren 40.

AMOBLADO COMEDOR COMPLEto, dormitorios de uno, dos y tres cuerpos, muebles salón finos, sofá Imperio y otros muebles, caoba, sillas, caja fondos, escritorios, Chesterfield y algunos otros, véndese de ocasión. Ahumada 129.

APARADOR COMODISIMO, COSTO $ 500, regalo en $ 150. Vicuña Mackenna 896.

VENDO MUEBLES POR CAMBIO domicilio. E. Escala 2236. 30—O.

EJECUTO TODA CLASE COMPOStura en muebles finos, transformaciones de barnices. Maestranza 1421, S. S. A.

AMOBLADO SEDA FLAMANTE, 200; alfombrado salón, 80; escritorio 30; estante 60; ropero con espejo 140; cómodas, 40; peinadores 60; guardarropas 70; aparador mármol 80; cocina 120. San Isidro 546.

31.— Notificaciones comerciales

HABIENDO COMPRADO EL NEGOcio a don Angel Custodio Concha Cabrera Moreno, Santa Rosa 402, hago el presente aviso en conformidad a la ley. — Alvaro Mena.

HABIENDO COMPRADO LA CHANchería del señor Juan P. Blau, San Diego 546, no respondo por ninguna cuenta pasados tres días. — José Musso. 1.o-N

BOTICA Y DROGUERIA "LA EStampa" avisa a sus acreedores que pasen a cobrar sus facturas, por haberse vendido.

33.—Oficinas, locales y Garages. (Ofrecidos y buscados)

OFICINA INDEPENDIENTE Arriéndase, Ahumada 17. 31O

LOCAL GARAGE, INDUSTRIA, fuerza motor eléctrico, casita anexa mismo paradero góndolas, arriendo. Recoleta 2246. O-30

$ 80.— GARAGE DIECIOCHO 706. O-30

LOCAL CON CASA ARRIENDO. 10 de Julio 440. 30_O.

LOCAL INDUSTRIA ARRIENDO. Lord Cochrane 1324. 30-O

ARRIENDO LOCAL SALIDA DOS calles, Avda. Matta 1460. 30-O

ARRIENDASE CASA PEQUEÑA, especial para industria. Tratar: Almirante Barroso 643. O-30

SE ARRIENDAN OFICINAS ESPEciales para profesionales o casas de representación. Tratar: Merced 882. 30—O.

NECESITO CABALLERIZA. ARTUro Prat 1404. O-30

LOCAL CON CASITA, GARAGE, INdustrias ofrece. Sotomayor 41. 30-O

BOXE ARRIENDA GARAGE ROMA, ex-Dalmar. Gálvez 241. 31-O

NECESITO LOCAL PARA ESTAblo. Correo 3, casilla 5090. 30—O

VENDO O ARRIENDO ESQUINA comercial. Pedro Lagos 1338. 31-O

ARRIENDASE ALMACEN, ALONso Ovalle 1090. Canon 150 pesos. 1.o-N

ALMACEN DEPARTAMENTO arriendo, Chacabuco 131.

ARRIENDO LOCAL GALPON, portón calle, dos grandes piezas, cocina apropiado taller o auto. Nataniel 1481.

SE ARRIENDA ALMACEN CON habitaciones. Hay instalaciones de mostrador, estanterías y vidrieras. San Dego 1457. 1.o—N

NECESITO ARRENDAR LOCAL O espaciosa casa central para bodega y oficina, se prefiere en calle sin carro. Dirigirse por carta a L. Carot Pío IX 160. O-31

ALMACEN PARA CUALQUIER NEgocio, frente Mercado, traspaso arriendo. Datos: Bandera 78, of. 5. 31—O

$ 400 ARRIENDO LOCAL CERCA Plaza Armas. Llaves: Compañía 1065. Oficina 18. 3—N

TRASPASO LOCAL PROXIMO PLAza Armas, cuatro metros frente, diez fondo. Razajas. Clasificador 248. 3—N

POR FALLECIMIENTO DE SU dueño, se venden las mejoras o se arriendan, local apropiado para bodega de frutos, con establo y caballerizas. Victoria 1154.

ARRIENDO LOCAL APROPIADO para industria o bodega con piezas habitación. Aldunate 1250. 31-O

$ 550. BUEN ALMACEN NUEVO, Alameda 2536.

¡¡LOCALCITO ESTABLO, NECESIto. Lira 279.

CARNICERIA ARRIENDO. CARREras esquina Grajales. 31-O

LOCAL PARA CARNICERIA, ESpléndido, arreglado, arriendo. Tratar Chacabuco 33. 31—O.

GALPON 16 POR 8 METROS, completamente cerrado para industria o bodega, arriéndase, verlo Dolores 302. 31—O

ARRIENDO ESPLENDIDO LOCAL apropiado para peluquería. Bascuñán 801.

ARRIENDASE LOCAL MUY COmercial con desvío ferroviario, Mapocho esquina Matucana. Tratar: Gálvez 370.

ARRIENDO LOCAL. SAN PABLO 4340.

34.—Operarios para fábricas, talleres, etc. (Pedidos y ofrecidos)

PRENSISTAS DE PEDAL COMPEtentes necesita La Ilustración, Santo Domingo 863.

5 CAJISTAS DE OBRA NECESITA la Imprenta Alwatan, 21 de Mayo 557.

Carpinteros y Mueblistas

NECESITO MUEBLISTAS. AGUStinas 1937. O-30

CARPINTEROS DE BANCO NECEsito. Fábrica Serrano 398.

CARPINTERO PARA ESCALA A trato para fuera de Santiago, necesito. Tratar: Cochrane 1457.

Sastres, modistas y costureras

PANTALONERAS MEDIA MEDIDA competentes [illegible] Mackenna 1080. O-30

COSTURERAS MODISTAS ESTILO sastre, se precisan. Compañía 1060. O-31

NECESITO COSTURERA ROPA blanca, sepa bien cortar y coser ropa guagua. Benavente 308.

PALETOCERAS, OFICIALAS PARA la moda, faltan Agustinas 853, altos.

Zapateros

NECESITAMOS SACADOR DE puntera, corredor de fierro. Carmen 1477. 31-O.

FABRICA CALZADO, NECESITA operaria máquina perforar, Chacabuco 554. 30-O

Ocupaciones varias

NECESITO 200 CAMISERAS CALzoncilleras. Carrión 1427. 30-O

NECESITO MAESTRO SOLDADOR al oxígeno. Diez de Julio 444. 30-O

BUENOS PULIDORES Y NIQUEladores necesitamos Camilo Henríquez 188. O-30

NECESITO GOTICOS PRINCESEros, trabajo permanente. San Diego 957. 31-O.

SECCION APARADO: OPERARIA competente para poner ojetillos a máquina necesitamos. The American Shoe Factory. Nueva A. Bello 35. 31-O

NIÑA PARA TALLER, NECESITO. Santo Domingo 2048. O-30

SE NECESITA OPERARIOS PARA la sección suela, que sepa abrir hendido blacke y escarpín. Fábrica de Calzado Ruiz Hermanos, calle Valparaíso 1081. 30-O

NECESITAMOS UN SACADOR DE puntera. Fábrica de Calzado. Delicias 2701. 1.o—N

TEJEDORA A MAQUINA CAPAZ desempeñarse sola, necesito para las mañanas. Ofertas y condiciones a R. Z. Correo Central.

CALADORA COMPETENTE, NECEsita urgente Casa Ausonia. Moneda 796. 1.o—N.

NECESITO PANADERO APRENdiz. Mapocho N.o 4502.

MARROQUINEROS NECESITO, San Diego 1456, casa 55. 1.o-N

RUEDERO MUY COMPETENTE NEcesito, pago $ 1.50 pieza, Arauco 1030

NECESITO BARNIZADORES, SANta Victoria 0171, entre Quinta y Seminario.

NECESITO PANADERO PONIENte. Dominica 307.

NECESITO JOVEN APRENDIZ pintor adelantado, lizo y letras. Recoleta 1388.

NECESITO BUENOS OFICIALES compostureros en calzado. Echaurren 14. 30—O.

BORDADORA A MAQUINA NECEsito. San Pablo 2646. 30—O.

35.—Oficios y servicios diversos. (Pedidos y ofrecidos)

Chauffeurs

CHAUFFEUR COMPETENTE NEcesita la 8.a Compañía de Bomberos. Avenida Santa María N.o 591.

CHAUFFEUR PARA CAMION Ford necesito. San Diego 87.

CHAUFFEUR PARA REPARTO, camión Ford, con recomendación, necesito. Arturo Prat 222.

CHOFER JOVEN SIN VICIOS, CON conocimientos de mecánica, necesita buena ocupación, prefiere camión de carga. Dirigirse a L. Folchi. San Vicente 314. O-31

Peluqueros

NECESITO PELUQUERO DE FIRme, Matucana 1257.

NECESITO PELUQUERO COMPEtente para Sábado. San Diego 160.

SE NECESITA PELUQUERO. AVEnida Matta 337.

PELUQUERO NECESITO, VICTOria 1374.

NECESITO PELUQUERO, PRAT 1104.

PELUQUERO NECESITO, COMPEtente. San Diego 1383.

PELUQUERO NECESITO, SABAdo, San Diego 1934.

PELUQUERO NECESITO, SAN Diego 1246. 31-O

NECESITO PELUQUERO PARA Viernes y Sábado. Av. Matta 380.

PELUQUERO COMPETENTE NEcesito. Independencia 801.

NECESITO PELUQUERO, LOREto 309.

NECESITO PELUQUERO, BUENAS garantías. Irarrázaval 2795.

Cocineras

COCINERA Y SIRVIENTA DE Mano se necesita para casa extranjera con recomendaciones. San Martín 826. 30O

COCINERA Y SIRVIENTE MANO recomendadas necesito. Cochrane 419 O—30

COCINERA NECESITO, CON INformes, poca familia. Tratar: de 1 a 3. Alameda 1011. 30O

NECESITO COCINERA JOVEN sin niño, sueldo $ 70. Copiapó 1431. 30-O

SE NECESITA COCINERA JOVEN, Cumming 332. 31-O

COCINERA CON BUENAS RECOmendaciones se necesita, Ahumada 218 (sastrería). 30-O

COCINERA Y SIRVIENTE DE MAno necesito. Catedral 2650. O—30

NECESITO COCINERA Y NIÑERA. Dieciocho 706. O-30

COCINERA JOVEN NECESITO, POca familia. Rosas 1374. O-30

EMPLEADA SEPA COCINA NECEsito. Toesca 1772. O-30

NECESITO COCINERA. TEATINOS 849. 30—O.

NIÑA RECOMENDADA, COCINA Y piezas, necesito. Carmen 715. 30—O.

NECESITASE CON URGENCIA cocinera y sirviente de mano. Tratar de 5 a 7 Avenida España 409. 30—O

COCINERA NECESITO. COMPAñía 2245. 2_N.

COCINERA JOVEN, BUEN SUELdo. Castro 205. O-30

COCINERA JOVEN NECESITO. Catedral 2444. O-30

COCINERA CON RECOMENDACIOnes, necesito. Catedral 2429. 30—O.

COCINERA NECESITO. MATUCAna 34. 1.o-N

NECESITO COCINERA Y NIÑERA. Moneda 2132. 30_O.

COCINERA Y EMPLEADA DE MAno necesito. Brasil 55. 30-O.

COCINERA PARA EL CAMPO NEcesito. San Pablo 1419. 1.o-N

NECESITO NIÑA QUE SEPA COcinar, Santo Domingo 1253. 31-O

MATRIMONIO (COCINERA Y MOzo), necesito. Buen sueldo. Santa Victoria 380.

N.o 1,086

RESPUESTAS A NUESTROS LECTORES

Octubre 1925

LAS PERSONAS, CUYAS CONSULTAS NO APAREZCAN RESUELTAS EN EL DIARIO, SERAN ATENDIDAS PERSONALMENTE POR EL REDACTOR DE LA SECCION LOS DIAS LUNES, MIERCOLES Y VIERNES, DE 5 a 5 1|2 DE LA TARDE.

ACADEMIA

Estudioso. — Chillán. — ¿Cuál es el origen de la palabra academia?

La palabra academia, en griego, Ekádemos o Académos, que era decir habitante del Atica que reveló a los Dióscuros, que perseguían a Elena y a su captor Teseo, el lugar secreto donde su hermana estaba encerrada, que era un jardín de su pertenencia situado a sus estadios (unos dos kilómetros) el Noroeste de Atenas.

El camino estaba lleno a uno y otro lado de tumbas, entre las que figuraban las de Trasíbulo, Cabrías, Phormion y Pericles. Aquel jardín perteneció después a Hiparco, hijo de Pisistrato, que lo cercó con un muro y estableció allí un gimnasio Cimón lo plantó de árboles, entre ellos famosos plátanos.

Es opinión generalmente admitida que Akademos hizo donación de aquella propiedad al pueblo ateniense. Todo el terreno de la academia estaba consagrado a Atennea o Minerva. Las delicias del jardín eran las que atrían a Platón para reunir a sus discípulos.

Más tarde adquirió en las cercanías de aquel Gimnasio un jardín, al cual pasó el nombre de la escuela académica. Inauguró Platón esta Academia en el año 387 y sirvió tal concepto hasta el tiempo de Justiniano.

La Academia pasó varias vicisitudes. Cuando al terminar las guerras del Peloponeso, los espartanos se apoderaron de Atenas, respetaron la Academia en memoria de la hospitalidad que Akademos había dado a sus héroes; pero Sila destruyó aquel famoso jardín para emplear la madera de sus árboles en máquina de guerra, siendo plantado posteriormente.

Actualmente se les da el nombre de Academia a una Sociedad científica, literaria o artística establecida con el fin de perfeccionar la ciencia, artes, literatura y para el adelantamiento de los socios en el ramo respectivo.

ETIOPIA

Lector. — Santiago. — ¿Podría decirme el verdadero significativo de la palabra Etiopía?

¿Qué nombre se le da ahora a este país?

En árabe Etiopía o Itiopía, significa chusma, muchedumbre o raza mezclada, con lo que querían designar los árabes la mezcla de población, característica de aquel país montañoso.

La Etiopía es el país llamado hoy Abisinia.

Está situado en el N. E. de Africa, o sea, se extiende desde los 15.o hasta más allá de los 10.o de latitud Norte, y de los 40.o de longitud.

INFLUENCIA Y DISTRIBUCION DE LA LUZ DE LOS DIVERSOS COLORES

Ema.—Nataniel. —Ahora que están muy en uso las cortinas de tules filet para las habitaciones conviene conocer algunas particularidades de la influencia que en la distribución de luz tienen los diversos colores, para saber darles una aplicación apropiada. Apelo a su buena voluntad y espero me ilustre al respecto.

Los tules filet de colores lisos producen lindos efectos en determinadas gamas. El color amarillo y el color rosa son muy atractivos y no retienen nada la luz; mientras que los colores azulados y los violetas proyectan sombra en la piezas. En cuanto al negro y al verde oscuro, son un atentado al buen sentido, por cuanto la luz triste que dejan parsimoniosamente esparcir, afea las personas y las cosas.

Ciertos tules de seda hacen también encantadores vitrajes de una elegancia refinada. Hay también tonos verdes pálidos y malvas rosadas, o color azufre y oro, que tamizan discretamente la luz solar; pero estos colores son, por varias razones, más propios de casas muy lujosas.

La relación que guardan los colores con la luz tiene muy singular importancia e influye muy directamente en la comodidad y atractivo. De ahí que convenga conocer sus efectos y tenerlos en consideración en cada caso.

EN EL IDIOTA

Joaquín. —Santiago.—¿Cuál es el sentido más desarrollado que poseen los idiotas?

El oído, en los idiotas, es el sentido más generalmente desarrollado. No es nada más que la pseudosordera por defecto de detención y la sordera verbal, que generalmente se encuentran asociadas con la deficiencia mental.

El oído es un factor más importante que la vista para el desarrollo de las ideas. En efecto, a paridad de condiciones, es más inteligente un ciego nato que un sordo-mudo.

LA PROFESION Y EL DELITO

Ignorante.—Santiago.— ¿Influye la profesión en la criminalidad.

El estudio de los datos estadísticos de nuestro país, nos enseña, con relación a la profesión, que la influencia de ésta es la criminalidad depende de la instrucción del individuo más que de la profesión que ejerce. Así, vemos a los gañanes, la clase más apartada de los beneficios de la instrucción, que sólo forman el 7.67 o|o de la población del país, contribuir a la delincuencia con un 31.38 o|o de los reos entrados por año.

ZENON.

EMPLEADA QUE SEPA COCINA necesito. San Pablo 1505.

COCINERA PUERTAS ADENTRO, necesito, calle Placer 789. O-31

COCINERA, NECESITO, CALLE Nataniel 645, entre Eyzaguirre y Diez de Julio. O-31

COCINERA SIN NIÑOS, NECESITA Dieciocho 767. O-31

NECESITO UNA COCINERA Y una niña de 12 años. Alonso Ovalle 1072. O—31

SE NECESITA UNA EMPLEADA que entienda algo de cocina, San Francisco 1126. 31-O

NECESITO COCINERA, TRATAR: salón de té, funicular, Pío IX 384. 31—O

AYUDANTE COCINA RECOMENdada, con cama, hombre, mujer, 50 pesos. Avenida M. Montt 1549.

NECESITO COCINERA Y EMPLEAda para las piezas. Eyzaguirre 1147.

$ 70 BUENA COCINERA, REGUlar edad necesito. San Isidro 218. 31-O

COCINERAS COMEDOR, CHAUFfeur, mozos, necesita, San Diego 206.

SE NECESITA COCINERA, DELIcias 3243. 31-O

NECESITO DOS AYUDANTAS PAra cocina, restaurant Grecia, Esperanza 2. 31-O

NIÑA PARA LA COCINA NECESIto. Catedral 2850. 30—O.

COCINERA BIEN RECOMENDADA sólo para 3 personas, necesito luego. Recoleta 710.

AYUDANTA COCINA NECESITASE. Petit Savoyard, Merced 802. 31—O.

Lavanderas

LAVANDERA CON RECOMENDAciones, para lavar en casa, necesito. Catedral 3163. O-30

LAVANDERIA FRANCESA RECOleta 348. Posticera, ropa fina y doblez. 30—O

PLANCHADORA DE PAÑO Y FIno, necesito. Lavandería Le Grand Chic. Delicias 2733. 31—O

NECESITO PLANCHADORAS PAra ropa fina. Brasil 119. 30—O.

Mozos

MOZO PARA COMEDOR COMPEtente, necesito. Touring Hotel. — Agustinas 978. 30—O
nes. 29-O.

MOZO, QUE SEPA SERVIR A LAS mesas, Placer 789. O-31

MOZO COMEDOR Y PIEZAS, REcomendación y cama. 60 pesos. Avenida M. Montt 1549.

NECESITO UN MOZO PARA REparto de mercaderías, con recomendaciones. Puente 638. 31-O

MOZO Y NIÑO PARA MANDADOS necesito. Lavandería Le Grand Chic. Delicias 2733.

MOZO TRABAJADOR NECESITO Catedral y Libertad, Almacén.

Niños

NECESITO VARIOS NIÑOS. AVEnida Italia 1842. Providencia. 31—O

MUCHACHO PARA ASEO Y MANdados, necesito; inútil presentarse sin buenos informes. Catedral 2395. 30—O.

NECESITO NIÑO TRABAJO FAcil. Tratar de las 6 de mañana. Bandera 161.

NIÑO PARA COPERO Y MANDAdos, necesítase, Mapocho 1144. O-30

NIÑO NECESITO, ASEO, MANDAdos, presentar buenos informes. San Antonio 456.

NECESITASE NIÑO DE 12 AÑOS para mandados, con recomendaciones. Arturo Prat 1146.

MUCHACHO PARA VENDER LEche a la calle necesito. Santiago 1250.

NECESITO NIÑO 12 A 14, PARA mandados, Teatinos 62.

NIÑO PARA LA VENTA PASTIllas biógrafo, necesita. Confitería Petit Olimpia, Castro 152.

NECESITO NIÑO CUIDAR AUTOmóvil, mandados, casa, Av. Ecuador N.o 3818.

NECESITO NIÑO DE 14 A 15 años, San Alfonso 1448.

NECESITO UN MUCHACHO PARA mozo con recomendación. Delicias 2284. 30—O.

NIÑO DECENTE, 10 A 13 AÑOS, trabajo fácil, necesito. Cienfuegos 262, de 4 a 8 P. M.

MUCHACHO RECOMENDADO. — Agustinas 879.

BUEN PINTOR NECESITO, CALLE Diez de Julio N.o 422, a las 7 A. M.

ALBAÑIL MAESTRO MAYOR, competente, sinpretensiones, precísase. Loreto 376.

EL CLUB RADICAL NECESITA maestra de cocina, ayudanta, garcon y mozo; buenas recomendaciones.— Huérfanos 1264. 1.o—N

OFICINA BRASIL 221 NECESITO cocineras, piezas, comedor, mucha servidumbre. 30—O.

SE OFRECE MATRIMONIO SOLO: ella maestra de cocina; él para comedor o ayudante para restaurant o pensión, prefiero campo o costa. Infante 1436, casa 6.

Ocupaciones varias

SE NECESITA EMPLEADA PARA atender confitería. Independencia 475. 30O

MUSICOS PARA EL REGIMIENto O'Higgins, en Copiapó, contrata Ayudante Departamento General de Guerra. Se pagan buenos sueldos. Tratar Ministerio de Guerra, diariamente, de 9 a 12 y 2 a 6 5-N

SE NECESITA SIRVIENTE JOVEN San Francisco N.o 568. 30-O

NIÑA PUERTAS AFUERA, MENsual $ 40; Covadonga 7, barrio Estación Central. 30-O

SE NECESITA CONTADOR DE pan, para panadería, y de puertas adentro. Es inútil presentarse sin recomendaciones. Mapocho 2665, esquina Cueto. Panadería Chile. 30-O

CANTERO NECESITO. TRABAJO bien remunerado. San Isidro 243. O-31

NIÑERA NECESITO. TOESCA 1772. O-30

EMPLEADA SE NECESITA, CASA extranjera. Poca familia. Buen sueldo. Ejército 756. Casa 31. O-30

NECESITASE NIÑA DE MANO Y mozo. Catedral 1289. 20-O.

EMPLEADA MANO RECOMENDAda necesito. Huérfanos 636. 30-O.

EMPLEADA COMEDOR NECESIto. Tratar: 1 1|2 a 3 1|2. Catedral 1570. 31_O.

OFRECESE AMA JOVEN, BASTANte leche. San Francisco 1270. E. Gallardo. O-31

NECESITO DOS BUENAS EMpleadas: pieza sepa costura; otra comedor Exijo recomendaciones.— Catedral 2610. 31—O.

NECESITO EMPLEADA DE RESpeto, para todo servicio. Nicolás Palacios 1155. Por Mapocho, tres cuadras pasado Matucana. 30-O

NIÑA NECESITA CASA EXTRANjera. Santo Domingo 2048. O-30

NIÑERA NECESITO. SAN DIEGO 413. 30—O.

NINA DE 12 A 15 AÑOS NECESITA matrimonio solo. Prefiérese del campo. Gay 2119. 30-O

NECESITO UN MESONERO, EXPOsición 80. 30-O

NECESITO PICADORES DE LEÑA, Delicias 3428. 30 O

NECESITO EMPLEADA, O'HIGgins 1360. 30—O

NECESITO SEÑORA Y NIÑO, Pensión Sport, Andrés Bello 712. 30—O

NECESITO EMPLEADA AJIL PAra cocina y comedor sueldo $ 50. Sotomayor 645. 30-O.

NECESITO NIÑERA, SUELDO 50 pesos. Echaurren N.o 351. 1.o-N

EMPLEADA PIEZAS EDAD NECEsito. Huérfanos 1508.

MATRIMONIO: ELLA COCINERA y él para el cultivo de una quinta fuera de Santiago necesito. Moneda 1037. Tratar: señor Ugarte.

NIÑA PARA EL SERVICIO DE LA mano, necesita matrimonio sin niños, buen sueldo. Echaurren 193. 31-O

NECESITASE CUIDADORA PARA un niño, buen sueldo, tratar en la tarde. Vergara 541. 31-O

¡¡SERVIDUMBRE!! ARTURO Prat 16, necesita extranjera decente gobernar casa caballeros, cocineras recomendadas, sueldos excelentes, niñas piezas comedor, niñeras, mozos, niños, empleados todo servicio, sin cama, cocineras con niñitas serviciales.

SE NECESITA NIÑA O SEÑORA para el servicio. San Pablo 1246.

ENFERMERA INTERNA, NECESIto. Avenida Matta 586. Sanatorio. 31—O.

EMPLEADA JOVEN, AYUDE QUEhaceres casa, necesito. Carmen 861. 30—O.

CORTADOR CARNICERIA, NECEsítase. San Pablo 4330.

EMPLEADA NECESITA, MATRImonio sólo Washington 1326. O-31

SE NECESITA CABALLERIZO CAsado, con recomendación, Panadería Rivera N.o 1902. O-31

PIANISTA PARA BIOGRAFO NEcesito. Avenida Manuel Montt 206. O-30

JOVEN PARA ATENDER LUSTRIN exígese limpieza, necesita, confitería Petit Olimpia, Castro 152. O-30

SEÑORA EXTRANJERA, BUENAS recomendaciones, ofrécese administrar cité elegante, E. B. Huemul 657. 1.o—N

NECESITO UNA NIÑA PARA LOS comedores, una para lavar loza. Casa de Pensión. Alameda 129. 31—O

PERSONAS ENTENDIDAS HACER cajitas cartón necesito. Fariña 578.

CORTADOR PARA CARNICERIA necesito, Diez de Julio esquina San Ignacio.

NIÑA BUENA PRESENCIA PARA mesón, necesito. Restaurant Blanco Encalada 2199.

MATRIMONIO NECESITO, CHAUFfeur y cocinera. Vicuña Mackenna 260. 31—O

NIÑERA PRACTICA EN ATENCION niños, necesítase. San Isidro 72. 2—N

SE NECESITA CABALLERIZO — Arturo Prat 1404. 31—O

NIÑA PUERTAS AFUERA, MENsual $ 40; Covadonga 17, barrio Estación Central. 31—O

EMPLEADA COMEDOR, OTRA PAra piezas, se necesita. Inútil presentarse sin informes de competencia. Dieciocho 191.

NIÑO PARA LA VENTA PASTIllas biógrafo, necesita. Confitería Petit Olimpia, Castro 152. O-30

JOVEN PARA ATENDER LUStrín, exígese limpieza, necesita. Confitería Petit Olimpia, Castro 152.

EMPLEADA PIEZAS MUY COMpetente necesito. Huérfanos 1744.

NIÑA PARA ASEO DE CASA NEcesito, Monjitas 881. Tratar: de 10-12.

EMPLEADA NECESITO, MAPOcho, 3001.

EMPLEADA NECESITASE. SANTO Domingo 1280. 31—O

NECESITO EMPLEADA PARA quehaceres de casa, sepa cocina, recomendaciones. Sueldo 50 pesos. Brasil 70. 31—O.

NECESITO DOS EMPLEADAS. San Pablo 2412. 30—O.

NECESITO MAYORDOMO PARA arriendos, Andes 2544. 30—O.

NECESITO CHIQUILLA PARA cuidar guaua y niña que entienda algo de cocina. Nataniel 65.

MATRIMONIO EXTRANJERO SE ofrece para ocupación decente dentro o fuera de Santiago. Recoleta 462. J. L.

ENGLISH NURSERY GOVERNESS, ofrécese. Habla francés. Clara. Correo Central.

VIUDA DE EDAD CON HIJA, SE ofrece para correr con casa de caballero solo o señora sola, con muy buenas recomendaciones. San Francisco 1717. N-3

SE OFRECE MATRIMONIO SOLO para cuidar quintas o chacras, buenas recomendaciones, alrededor de Santiago. Coquimbo 764.

PIANISTA MUY PRACTICA EN bailes modernos, ofrécese. Gorbea 2458, casa 1.

EMPLEADO COMPETENTE NECEsítase para lechería moderna. Avenida Matta 638. 31—O.

NIÑA CUIDAR GUAGUA NECESIto. Moneda 1426.

NIÑA RECOMENDADA, COMEDOres y piezas necesito. Huérfanos 1270.

AMA URGENTE NECESITO. SAN Diego 267. 31—O.

36.—Pensión en familia

SEÑORA ALEMANA OFRECE piezas pensión, baños, pensión mesa. Nataniel 198. 31-O

CATEDRAL 1289 ESQUINA TEAtinos, pensión con o sin pieza, departamentos para matrimonios y familias espléndida comida, seriedad absoluta. 31-O.

FAMILIA HONORABLE OFRECE piezas pensión. Santa Rosa 420. O-30

AMOBLADA CON PENSION arriendo pieza calle. Santo Domingo 2406. 30—O.

CASA FAMILIA ARRIENDASE departamento con pensión matrimonio o caballero solo. Tratar: Matucana 657, 2 a 4. 30—O.

PENSION NUEVA! PIEZA BALcón, buena comida. Pedregal 33. 31-O

FAMILIA HONORABLE, PROPORciona piezas pensión Prat 42.

SEÑORA, QUIERE PENSION, PIEza sin muebles, prefiero casa señora sola o matrimonio, escribir casilla 3470. 31-O

FAMILIA HONORABLE, PIEZAS, matrimonio, pensión, Maestranza 154. 1.o-N

FAMILIA ARRIENDA PIEZA balcón, otra interior, buena pensión, precio módico, matrimonio o jóvenes. Rosas 1358.

FAMILIA ESPAÑOLA DA ESPLENdida y económica pensión. Picarte 252, casa 22. 31—O

MATRIMONIO, PERSONA SOLA, arriéndase pieza, departamento buena pensión, Delicias 3767. O-30

PIEZA PENSION DE FAMILIA. MAnuel Rodrígues 750. N-1

FAMILIA, ARRIENDA PIEZA con pensión, a persona sola, pensión de mesa, Arturo Prat 807. 31-O

FAMILIA OFRECE PIEZA, PENsión, precios módicos, matrimonios. Santo Domingo 1318. 31—O

ARRIENDASE TRES PIEZAS AMObladas, con pensión, lindo chalet, gran quinta, árboles frutales. La Cisterna. Tratar: San Francisco 106. 1.o—N

$ 150 PIEZA CON PENSION CAsa familia. Gorbea 1878.

EN CASA HONORABLE, CENTRAL ofrece una magnífica pieza con o sin muebles, régio baño, excelente pensión, una cuadra plaza San Antonio 460. 31—O.

38.— Préstamos e hipotecas

FACILITO DINERO HIPOTECAS $ 500 hasta $ 3,000. Santa Rosa 644. 30-O.

INDUSTRIA ACREDITADA, PREcisa para ampliarla 30,000 pesos, pagando 600 interés mensual. Puede administrarla interesado. Casilla 1604. 3—N.

DINERO PRESTO HIPOTECA Y recibo **cualquiera orden para colo**car. **¡40 años experiencia!** Labarca Felid. **Bandera 345.**

$ 1,000 NECESITO, FIANZA COmerciante establecido, San Pablo 2274. 30—O.

39.—Propuestas

PROPUESTAS PUBLICAS PIDE LA Sociedad Unión Comercial, para otorgar la concesión de la cantina, restaurant y anexos. Se abrirán el 30 del presente, a las 5 P. M. Bases, en la secretaría de 2 a 7 P. M.

LA EMPRESA DE AGUA POTAble de Santiago pide propuestas públicas para la adquisición de cañerías fundidas, galvanizadas y llaves matrices. Bases y condiciones en la Sección Técnica, Delicias 1123. — El secretario. 3—N.

40.—Profesionales

CONDOR 1158. CASA ANTIGUA única **especialista zurcidos** invisibles, **jerseys, viraduras,** hechuras, **transformaciones garantidas.** 6—N.

JUICIOS CRIMINALES, CIVILES, posesiones efectivas, cobranzas, divorcios, nulidades de matrimonios, etc., atiende diariamente el abogado Jaramillo Arteaga, anticipando fondos, según convenio. Consultas: Huérfanos 1223. Oficina 7. 15-N

ZURCIDOS INVISIBLES, NOTAble zurcidor japonés. Especialista único, especialidad en viraduras, transformaciones. Son perfectas. San Diego 228. —Teléfono 667. Nov. 3

COBRO SUS CREDITOS EN TODO Chile, sin ningún gasto para usted, solamente un descuento. Dirigirse: Juan Rafecas Puig. Moneda 1061.—Of. 6. 22—D

ZURCIDORA INVISIBLE, MARIA Orrego, Maestranza 661. 30—O

P. VILUGRON, SASTRE, ATIENDE a su clientela y amigos en San Miguel 62. Recibo hechuras.

ZURCIDOS INVISIBLES, VIRADUras ternos, sobretodos, hechuras, 90 pesos. Merced 776. 2—N

41.—Prendas de vestir

OBREROS, TRAJES MEDIDA $ 100, sobrantes 75; pantalón, 20; depósito casimires, $ 10 metro. Córtanse trajes. Hechura 70. V. Mackenna 1080. 26-Oct.

ROPERIA LA CANTABRICA, LIquida mil ternos rezagados de sastrería, y usados de todas medidas, inmenso surtido en ropa hecha, zapatería, camisería, sombrerería, facilidades de pago. Visítela: Esmeralda 863, al llegar a 21 de Mayo. N. O.

42.—Personas buscadas

DESEO SABER DE MI HERMANA Eudocia Trejo Gutiérrez. Su hermano José Trejo Gutiérrez. Avenida Matta 1323. 15-N

NECESITO A ERNESTO VALDES, para un trabajo a contrata, Chorrillo 190. N-1.o

NECESITO SABER DE MI HERmano Alejandro Muñoz Guerra. Dirigirse: García Reyes 675. — Alberto Muñoz.

44.—Remates

REMATE ALMACEN ABARROTES, menaje casa, San Pablo 2038.—Hoy, 2 tarde. Por entrega forzosa local, remataré mejor postor las existencias e instalaciones. Hay conservas surtidas, salmón, sardinas, leche condensada, mermeladas, harina, velas, lentejas semilla cáñamo, café, cigarrillos, loza, cristalería, paquetería, artículos escritorio, estantería, mostrador, vidrieras, romana Howe, peso mostrador, frascos, depósitos parafina, ropero, mesas, colchones, lana, coche guagua, sombreros, juego bolas, billar, otros artículos. — Montenegro. 30—O.

45—Rodados, accesorios y caballos. (Compra y venta)

BICICLETA VENDO, Av. PEDRO Valdivia, 231. 31-O

VENDO RICOS CARRETONES REparto, 2 y 4 ruedas. — Matucana 717. 30O.

VENDO CARRETELA BUEN EStado, 2 caballos aperados. San Pablo 4809. 11 a 12. 30—O.

SE VENDE CARRETELA. COPIApó 1320. 1.o—N.

REMATE DEL MENAJE DE CASA

MUEBLES ANTIGUOS DE CAOBA DE LA SEÑORA

Laura Villamil de Varas

39 - BRASIL - 39

HOY VIERNES. A LAS 2 P. M.

HAY

SALON.— Rico autopiano Fischer con 36 rollos, amoblado tallado estilo Luis XVI tapizado en brocato, compuesto de: sofá, 2 sillones, banquetas y cortinajes, iguales, mesa ratona, espejos cuadros al óleo, grabados, adornos, lámpara eléctrica de bronce Luis XVI, alfombra de una pieza, etc.

HALL.— Amoblado confortable tapizado en brocato compuseto de: lit de repos y 2 sillones; **4 sillones y 12 sillas talladas tapizadas** en brocato, mesas mayorquinas, **mesa pantalla y 4 sillas** enconchadas, brasero de plata, estante y mesa escritorio estilo colonial, 20 volúmenes Tesoro de la Juventud tapicería, cuadros japoneses, **rica alfombra de una pieza**, alfombra de galería, lámparas de fierro, etc.

COMEDOR.— Lindo aparador antiguo de caoba, 2 mesas de arrimo, 2 mesas redondas, escritorio con estante, mesa de alas, lindo espejo de sobremesa 2 sofáes y 6 sillas de caoba; servicios de loza y de cristales, fuentes de plata, servicio de té de plaqué, ponchera, paneras y diversos útiles, grabados, lámparas de plata, lamas indias, etc.

DORMITORIO.— Amoblado de marquetería con bronces estilo Luis XVI compuesto, de: ropero de 3 cuerpos, chiffonnier, toilette, 2 marquesas y 2 veladores, amoblado de asiento estilo inglés tapizado en brocato cortinaje igual, relieves religiosos, lámparas eléctricas de porcelana, grabados, rica alfombra de una pieza, lámpara eléctrica de bronce, etc.

VARIOS.—Tina enlozada, lavatorio y bidet de desagüe, califont Vesubio, lluvia niquelada, máquina Vacum, cocina económica, etc.

SE ARRIENDA LA CASA. A la vista hoy de 2 a 6 P. M.

Jorge y Víctor Eyzaguirre H.

MARTILLEROS DE HACIENDA.

VENDO CARRETONCITO MANO, para reparto de almacén. Vicuña Mackenna 256. O-30

VENDO CAMAS PARA CARRETON panadero, Santiago 1477. 30-O

SE VENDE UNA RUEDA DE CArretela, Blanco Encalada 2365. 30-O

GOLONDRINA APERADA, VENDO. Maestranza 918. 30-O.

OCASION, CARRETELA EJE 60, vendo. San Pablo 4588. 29-O.

VENDO CARRETELA, AVENIDA de los Acasios, Ñuñoa 3042. O-31

VENDO TRES CARRETELAS, Tratar: Franklin 1500. N-1.o

OCASION: VENDO CARRETELA liviana, $ 200, con arneses. Placer 705. 31-O

VENDO CARRETELA FLAMANTE, con rico caballo tiro solo. Exposición 1034. 1.o—N

COMPRO CABALLO CHICO, VAREro. Puente Pío IX. Cafetería Kiosko. O—31

CARRETELITA HELADERA VENdo 250, calle Molino 200, por Fermín Vivaceta.

VENDO COCHE DOS RUEDAS. Maestranza 918.

BICICLETA DE CARRERA VENDO, Erasmo Escala 2935.

$ 550 REGALO VICTORIA, PERfecto estado; otra 350; coche para campo 480; camioncito para bodega 490; carretón arenero 580; ruedas para carreta 90. San Pablo 2055. 31—O

CABALLO TIRO SOLO CARRETEla, vendo. Gálvez 171.

REGALO CAMION DOS RUEDAS, en buen estado, con rico caballo percherón en 1,200. Bascuñán 801.

BICICLETAS INCOMPARABLES, Alcyon. Verlas, Garage Tisné, Castro 141. Ganadoras Tour de Francia.

46—.Radiotelefonía

¡OCASION! LIQUIDAMOS LIBROS de radiotelefonía a $ 2, cada uno. — Huérfanos 1223. Oficina 7. N-15

DON JOSE BELLALTA ORTEGA ha solicitado de la Dirección de Servicios Eléctricos una concesión para establecer en el país una estación de Radio Difusión de 2.a categoría de potencia de 100 Watts, pidiendo al mismo tiempo se le permita acogerse a los beneficios del art. 103. La solicitud de concesión y planos de la misma, obran en poder de la Dirección de Servicios Eléctricos. Se publica este aviso en conformidad al art. 7 del reglamento de Estaciones de Radio Comunicaciones aprobado por Decreto Supremo N.o 2018 del 25 de Junio de 1925. 30-O

SE HACEN TODA CLASE DE CIRcuitos, Precios al alcance de todos. Av. Seminario 783. 30-O

47.—Servicios y cosas útiles para familias

TRAJES ELEGANTES, SEÑORA, niñitos, niñitas, sombreros poco uso, vendo. Esperanza 514. N-2

EN PURISIMA 189 SE COMPONE toda clase de calzado. 30-O.

MINI CAMPOS, SAN ANTONIO 126, hechuras moldes.

MAISON ALICE, AGUSTINAS 1774. Modelos, modes chapeaux, hechuras, transformaciones, precios bajos. 3—N

FABRICA DE PLUMEROS, AGUStinas 1778. Sucursal: Agustinas 1070. Compre Ud. sus plumeros y útiles aseo, directamente al fabricante, economizará 50 o|o. Visítenos y se convencerá. 3—N

CON $ 10 SEMANALES, ENTREGO ternos de valor $ 180, casimires pura lana, llevo muestras y pruebo domicilio, Sastrería Rosas 1205. 31—O

ALFOMBRAS, LIMPIA, LAVA. Maestranza 918. Teléfono 90. Santa Elena. N-2

52.—Socios capitalistas e industriales. (Pedidos y ofrecidos)

SOCIO, ACTIVO APORTE $ 3.000 o más, encontraría buena colocación a su capital, negocio lucrativo.—"Lucrativo", Correo Central. 1.o-N.

SOCIO CON POCO CAPITAL O comprador para dar impulso negocio establecido de garage, repuestos, ventas artículos eléctricos en calle San Diego. Dirigirse: Casilla 1081. H. P.

COMPRO O ME ASOCIO PEQUEÑA fábrica perfumería. Cartas indicando ubicación, precio, Mari Lorenzo, Correo 3. O-30

NECESITO SOCIO CAPITALISTA con $ 40.000, para adquirir empresa industrial establecida con bastante clientela. Dirigirse a señor Camin. Casilla 3023. Valparaíso. 1—N

SOCIO CAPITALISTA NECESITO; garantiza el interés y capital. Castro 141.

55.—Veraneo

PEÑAFLOR, ARRIENDO QUINTA temporada Verano, con algunos muebles, poca familia. Dirigirse Morandé 730.

NECESITO ARRENDAR CASA amoblada, Cartagena. Nataniel 178. 1.o-N

Remate

El 10 de Noviembre, a las 4 P. M.

en el escritorio del árbitro don Osvaldo Hevia L., Morandé 244, se rematará la casa habitación

Valdés 1006, esq. Porvenir

Minimum $ 26,000

El precio se pagará 1|2 al contado y 1|2 a seis meses, con el 8 o|o.

Bases y antecedentes en el escritorio del árbitro.

Remate de Prendas de Plazo Vencido

Hoy Viernes 30 de Octubre, a las 9 A. M., el martillero señor Aldunate, rematará en la **Casa de Préstamos "LA BOLA DE ORO", Av. Delicias N.o 2939,** las prendas no rescatadas y comprendidas entre los **números 7,836 a 11,053 y 56,622 a 58,729 y 845 a 849.**

Hay: automóvil "Ford", motocicleta, muebles, armas de fuego, alhajas, cortinas, etc.

Hoy Viernes 30 de Octubre, a las 10 1|2 A. M., el martillero señor Sáez, rematará en la **Casa de Préstamos "EL LEON", Av. Independencia N.o 396,** las prendas no rescatadas y comprendidas entre los números 73,360 a 74,011 y 31,847 a 36,284.

Hay: ternos, cortes casimir, ponchos, calzado, ropa interior y de cama, etc.

Hoy Viernes 30 de Octubre, a las 2 P. M., el martillero señor Eyzaguirre, rematará en la **Casa de Préstamos "LA CRUZ BLANCA", Av. Independencia N.o 360,** las prendas no rescatadas y comprendidas entre los números 30,396 a 33,858 y 4,963 a 8,094.

Hay: bicicletas, ponchos, manteles, ternos, calzado, alhajas, muebles, rebozos, etc.

Hoy Viernes 30 de Octubre, a las P. M., el martillero señor Mandiola, rematará en la **Casa de Préstamos "LA REPUBLICA", Av. Independencia N.o 762,** las prendas no rescatadas y comprendidas entre los números 60,996 a 62,593 y 7,800 a 10,743.

Hay: cortes casimir, alhajas, máquinas coser, armas de fuego, ternos, ponchos.

Hoy Viernes 30 de Octubre, a las 11 A. M., el martillero señor Mandiola, rematará en la **Casa de Préstamos "LA GRAN VIA", calle San Pablo N.o 3098,** las prendas no rescatadas y comprendidas entre los

números 47,422 a 49,436 y 1,133 a 5,355.

Hay: ternos, calzado, cortes casimir, catres, colchones, muebles, ponchos, etc.

Hoy Viernes 30 de Octubre, a las P. M., el martillero señor Aldunate, rematará en la **Casa de Préstamos "EL GLOBO", calle San Diego N.o 580,** las prendas no rescatadas y comprendidas entre los números 45,912 a 47,057.

Hay: armas de fuego, cortinas, carpetas, bicicletas, victrolas, joyas, ternos.

Las prendas estarán a la vista desde dos horas antes del remate.—

PAGO AL CONTADO.

EL INSPECTOR.

El Sábado 31 de Octubre, a las 9 A. M., el martillero señor Aldunate, rematará en la **Casa de Préstamos "LA SANTA JUANA", calle San Borja N.o 171,** las prendas no rescatadas y comprendidas entre los números 10,252 a 13,579.

Hay: ternos, cortes casimir, ponchos, máquinas coser, rebozos, manteles, etc.

El Sábado 31 de Octubre, a las 11 A. M., el martillero señor Mandiola, rematará en la **Casa de Préstamos "LA VICTORIA", calle San Pablo N.o 2312,** las prendas no rescatadas y comprendidas entre los números 59,735 a 61,499 y 8,603 a 9,980.

Hay: amoblados, bicicletas, má-

Remate del Menaje de Casa

DEL SEÑOR RAMON VIJIL

(POR AUSENTARSE DEL PAIS)

ALAMEDA 225

HOY VIERNES 30, A LAS 2 DE LA TARDE

— HAY —

SALON. — Rico autopiano Howard, con piezas; amoblado dorado Luis XVI, **juego mesas doradas, dos trumeaux, mesa dos cubiertas** roble americano, **estatuas marmolina,** loza y terracotta; cuadros al óleo, cojines cuero pirograbados, lámpara bronce cinco luces, alfombra Bruselas, etc.

COMEDOR. — Amoblado estilo inglés, aparador, trinche y vitrina con marquetería y espejos cortados; mesa correderas, sillas, sillones ballanza y fijos, carpeta mesa, manteles, servicios loza para mesa, id. cristales, id. plaqué para té, cuchillería, plaquées reloj colgar, lámpara cinco luces, cuadros, alfombra una pieza, etc.

TRES DOMITORIOS. — Dos amoblados dos cuerpos, con marquetería y cristales; otro estilo inglés con mármoles y espejos cortados; pareja catres bronce, catre bronce, colchones lana, servicios lavatorio loza y enlozados, banquetas y sillas tapiz felpa, cubre-cama de punto, espejo marco plaqué, lámparas bronce, etc.

HALL. — Paragüero con espejo, boul caoba, mesa fija redonda, mesa para máquina, biombo, jardineras con plantas, columpio para guagua, telones lona, mesita juego, biógrafo chico, **Vitrola Outing,** cortinas cretona, etc.

BAÑO Y COCINA. — Tina de baño fierro enlozado, califont Evart, espejo, cocina a gas, mesas, útiles cocina, escalera tijera, etc., etc.

Por cuenta de un agente viajero se rematarán seis abrigos de pieles llegados en el último vapor.

A la vista HOY desde las 2 P. M. SE ARRIENDA LA CASA

PATRICIO ALDUNATE.

Martillero de Hacienda y Municipal.

"El Tattersall"

En la FERIA que se efectuará

HOY VIERNES

entre otros lotes se rematarán: NOVILLOS, VACAS Y BUEYES gordos, de diversas procedencias.

CABALLARES de montura, tiro y arado.

EL GERENTE.

REMATE DEL MENAJE DE CASA

DEL SEÑOR DON ALEJANDRO ROSSELOT

(POR AUSENTARSE A EUROPA)

499-Dieciocho-499

Mañana Sábado a las 2 P. M.

HAY

SALON.— Rico piano vertical Blüthner en perfecto estado, amoblado dorado Luis XVI, tapizado en terciopelo azul, compuesto de: lit de repos, 2 bergeres dorados, 2 cortinajes de terciopelo oscuro, **lindo Boul antiguo con incrustaciones de carey y bronce,** mesa Boul estátuas, pedestales, cuadros al óleo, lámpara eléctrica de bronce, alfombra negra, etc.

SALA.— Amoblado de caoba, compuesto de: sofá, 4 sillones con tapiz de crin y 6 sillas, 2 mesas de arrimo, mesa de centro, mesa ratona de caoba, jarrones chinos, **gran cuadro escena Araucana, original de Enrique Recio** (compañero del cuadro obsequiado al Príncipe de Gales en su reciente visita), carpetas de brocato, lámpara eléctrica, alfombra negra, etc.

HALL.— Magnífico amoblado de roble americano tapizado en cuero de Búfalo, compuesto de: sofá y 3 sillones, paragüeros con espejo y mesa de juego de roble, reloj de pie con campana, **Victrola Imperator con discos.** Otro amoblado estilo Misión, mesa grande de lectura, escritorio de señora, alfombra y varillas de bronce para escalera, telones de galería, lámparas eléctricas.

COMEDOR.— Rico amoblado importado de roble americano, estilo Adams, compuesto de: aparador con espejo, 2 trinches, mesa de tornillo, 12 sillas con asiento de marroquí, servicios de loza inglesa y de cristales, pieza de centro, servicio para té de plaqué, bucineras, paneras, alcuza, polvoreros, cubiertos, moldes y diversos útiles, carpeta de mesa, cortinajes de felpa bordados, trasparentes, cuadros al óleo frutas, biombo chino bordado, lámpara de pantalla, alfombra de una pieza, etc.

DORMITORIO 1.o— Amoblado estilo inglés, color caoba, compuesto de: ropero de 3 cuerpos, cómoda con espejo, y 2 veladores, **2 catres antiguos de bronce con piedras de colores,** amoblado de asiento tapizado, mesa de centro, cuadros religiosos, alfombra de una pieza, etc.

OTROS DORMITORIOS.— Lindo amoblado de marquetería con bronces, estilo Luis XVI, compuesto de: ropero, chiffonnier, toilette y 2 veladores; otro juego americano de lingue, amoblado completo enchapado en nogal, catres de bronce y de fierro, mesa y sillas de centro, servicios de lavatorio, cortinajes de gasa, lámparas, alfombras, etc.

VARIOS.— Amoblado antiguo de medallón tapizado en brocato, escritorio ministro y 2 estantes, **Diccionario Enciclopédico Hispano-Americano** y diversos otros libros, prensa de copiar, lavatorio de desagüe, cocina económica, útiles de cocina, etc.

A LA VISTA HOY, DE 2 A 6 P. M.

JORGE Y VICTOR EYZAGUIRRE H.

MARTILLEROS DE HACIENDA

REMATE

Por acuerdo de los herederos de don J. Gabriel Palma Guzmán y doña Carolina Rogers de Palma, se rematarán en un solo cuerpo las propiedades situadas en Santiago:

CALLE MIRAFLORES N.os 329-333

el día **30 de Octubre, a las 4 P. M.,** en la notaría de don Fernando Errázuriz Tagle, calle Bandera N.o 347, ante el compromisario don Emilio Valdivieso.

MINIMUM: $ 210,000

El precio se pagará reconociendo una deuda a la Caja Hipotecaria de $ 30,000 primitivos, del 7 o|o-1 o|o, reducida a $ 14,817.60; reconociendo también por su valor de redención ascendente a $ 3,714.75, dos censos de $ 5,000 y de $ 1,500; y el resto la mitad al contado y la mitad a seis meses con intereses del 8o|o.

Bases y antecedentes en la Notaría de don Fernando Errázuriz. 2—O.

SABADO 31 DEL PTE.

A LAS 4 P. M.

REMATE

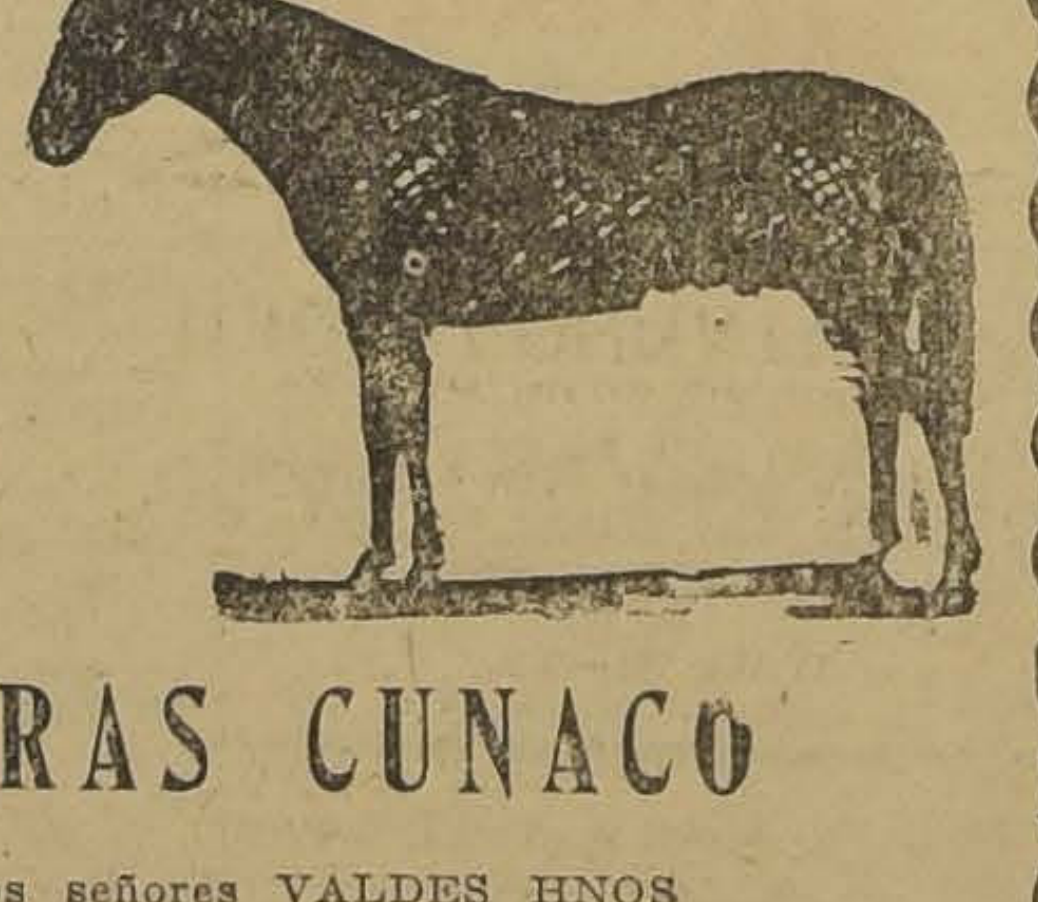

PRODUCTOS FINA SANGRE DE CARRERA

DEL HARAS CUNACO

Propiedad de los señores VALDES HNOS.

La venta anual de los productos de este Haras, nacidos en Primavera de 1923. Hijos de "BURGOMASTER" "MARTE II", "CHICAMBAU" y "RODANO", en España, Lhassa, Reverie, Marcassite, Mandarina, Transmute, Ventimiglia, La Dame Blanche, Viva, María Cristina, Ukrania, Atica, Palestina Arromanches Sombrilla, Australia, Porte Cigarette, Cortejada, Royal Leaf, y Túnica.

SE REMATARAN EL SABADO 31 DEL PTE., a las 4 P. M.

TATTERSALL CLUB HIPICO

Arturo Calvo Mackenna

Los productos están en exhibición.

El Sábado 31 de Octubre, a las 3 P. M., el martillero señor Sáez, rematará en la **Casa de Préstamos "LA ÑUÑOA", Av. Irarrázaval N.o 3507,** las prendas no rescatadas y comprendidas entre los números 45,575 a 47,319.

Hay: ponchos, catres, colchones,

El Sábado 31 de Octubre, a las 10 A. M., el martillero señor Sáez, rematará en la **Casa de Préstamos "LA CHILENA", calle Castro N.o 506,** las prendas no rescatadas **y** comprendidas entre los números **5,816 a 7,036 y 78,903 a 83,809.**

Hay: cocinas económicas, cortes

REMATE DEL MENAJE DE CASA

DE LA SEÑORA LUISA PUGA DE OVALLE

870 - ALAMEDA - 870

Frente a Estado

Mañana SABADO a las 2 P. M.

Por cambio de residencia

HAY

SALON.—Piano media cola mueble de **jacarandá HENRY HER** Amoblado nogal **Luis XVI tapiz brocato de seda oro viejo,** 4 Cortinajes del mismo juego, **Espejo dorado Luis XV luna biselada** Juego de reloj y candelabros **de bronce antiguos, Mesa de nogal** tallada, Columnas de nogal Cuadros al óleo, Lámpara de bronce de 5 luces, Alfombrado Bruselas de tiras, etc.

SALA.— Amoblado equeleto nogal **tapiz cachemira de seda,** 2 Ricos Boules Franceses raíz de nogal con marquetería de rosa, cubierta mármol rosado, Espejo Luis XVI marco dorado, Garrafas de bronce, Figuras de terracota, etc.

ESCRITORIO.— Amoblado esqueleto nogal tapiz marroquí, Escritorio Ministro raíz de nogal, Estante de nogal para libros Útiles de escritorio, Grabados al acero, Cuadros al óleo, Alfombrado de una pieza, etc.

COMEDOR.— Amoblado Renacimiento de nogal tallado con espejos y mármoles blancos con Aparador, 2 Trinches, Mesa de corredera y 12 sillas asiento y respaldo enjuncado, Servicio mesa porcelana antigua con guarda dorada, Plaquées finos, Cuchillería Christofle, Centro de mesa plaqué y cristal, Carpeta de felpa, Mantelería Jardineras, Mesa de servicio, Cuadros al óleo, etc.

DORMITORIO N.o 1.— Rico amoblado Luis XV de nogal Francés con lunas biseladas y mármoles rosa con Ropero de 3 cuerpos, Cómoda, Peinador, 2 Veladores y Marquesa con sommiers forrado, Sillones tapizados, Cortinajes cachemira de seda listada, Servicio tollett de cristal bacaratt, Delanteros, Grabados religiosos antiguos, etc.

OTROS DORMITORIOS.— Un amoblado Luis XV de nogal tallado con lunas biseladas y mármoles plomos con Ropero de 3 cuerpos, Otro amoblado color caoba, estilo Inglés, con espejos y mármoles Catres de bronce y fierro con bronce, Mesa de centro, Estante para calzado, Delanteros, Alfombrados, Divanes, etc.

BAÑO.— Tina de zinc barandas de madera, Calentador niquelado, Estante botiquín al laqué cubierta cristal, Repizas, Pañera, etc.

VARIOS.— Amoblado de hall tapiz cuero, Paragüero raíz de nogal con espejo, Amoblado de mimbre, Jardineras Alfombra para pasillo, Plantas finas, etc.

SILLONES DE CAOBA TALLADA, SILLAS, RICO ESTANTE RAIZ DE NOGAL con cristales, Escritorio de Sra. raíz de nogal, Estante de jacarandá para libros, Grabados al acero, etc.

Cocina económica con caldero y horno, Batería de cocina, Mesas Estante para ollas, etc.

A LA VISTA HOY DE 2 a 6 P. M.

VICTOR ARAYA L.

Martillero de Hacienda.

REMATE DEL MENAJE DE CASA

Automóvil y Aves finas

DEL SEÑOR JUAN LUIS GUILLAUME

POR AUSENTARSE DEL PAIS

El Sábado 31 a las 2 P. M.

Pío IX 440 al pie del funicular

— HAY: —

SALON.—Rico piano alemán vertical, alfombra de una pieza, lámpara eléctrica de cinco luces, amoblado de nogal tapiz felpa, mesa centro niquelada, dos pedestales con mármol, dos espejos dorados lunas cortadas, **linda vitrina caoba y bronce** Luis XVI, dos cortinas felpa granate, mueble para música, dos sofacitos centro nogal francés **Luis XVI,** rica Victrola "Sonora" jarrones y jardineras, guitarra española, cuadros, etc., etc.

ESCRITORIO.—Lámpara eléctrica moderna, alfombra de una pieza, gran mesa escritorio de roble americano, rico amoblado antiguo de caoba y cuero marroquí compuesto de un diván, un sillón y cinco sillas, un estante para libros, un archivador y un sillón giratorio de roble, linda carpeta oriental, rica máquina escribir **"Royal Bar Look",** columnas con bronce, cojines, lindo grabado iluminado y diversidad de libros y novelas, y una máquina fotográfica con útiles.

HALL.—Paragüero con espejo, mesa centro, carpeta lana azulina, gran jardinera con pedestal de mayólica, 4 visillos granates, plantas finas en maceteros y alfombra persa.

COMEDOR.—Lámpara eléctrica de 6 luces, **gran alfombra lacre de una pieza, amoblado estilo inglés color caoba, de aparador con cristales y espejos, un trinche, una vitrina, mesa de correderas y 12 sillas tapiz cuero; gran carpeta de paño lacre,** servicio de loza inglesa completo para 12 personas, cuchillería **plaqué "Reed de Barton" y otra id. "Christofle"** en estuche; rico reloj de pie campana antiguo, dos cortinas felpa granate, dos medallones terracotta ,servicio de té, dos jarros grandes plaqué para agua, bandejas, alcuzas floreros y bomboneras plaqué, dos lindas fuentes de plata antigua, un saumador, dos mates y tembladera, cuadros, pedestales, etc.

DORMITORIO I.—Alfombra azul de una pieza, lámpara de velador, **rico amoblado de roble americano forma bombé,** de dos veladores, un toilette con tres espejos y cristales, un chiffonier y un ropero de 2 cuerpos con vitreaux, y espejos lunas cortadas; dos ricos catres de bronce modernos, dos colchones de crin dos colchas azules de seda, **gran servicio de lavatorio de plaqué,** dos cortinas de seda azul con barras de bronce, un diván y dos sillones de seda azul ly caoba incrustada, grabado, un espejito de plaqué, y rico bastón de carey y oro en estuche y almohadas.

OTROS DORMITORIOS.—Alfombritas orientales y pisos persas, un amoblado color natural antiguo,, dos bonitos catres de bronce, colchones finos de lana, cortinas con lanzas de bronce, mesas de centro, sillas de roble, cuadros antiguos, servicios de lavatorio, etc.

VARIOS.—Cocina a carbón, estantes, mesas, gran molinillo de café para almacén, dos braseros bronce, un peso especies, un peinador suelto, máquina para encerar, un biombo, gran manguera de jardín, escaño madera, escaleras de tijera y madera suelta, dos cajones con alambres, una partida de gallinas y gallos finos Rhode Island y Olkington, silla inglesa de montar, etc.

Un automóvil King turismo 7 asientos.

Se da garantizado en perfecto estado y se rematará a las 3 1|2. A la vista hoy de 2 a 6 1|2.

ENRIQUE MANDIOLA EASTMAN.

Martillero de Hacienda.

FERIA EDUARDO RODRIGUEZ & CIA.

CALLE EXPOSICION ESQUINA DE ANTOFAGASTA

GRAN FERIA HOY VIERNES 30, A LA 1 P. M. EN PUNTO.—

REMATAREMOS:

DEL FUNDO "ARRAYAN DE CATEMU" (CHAGRES)

30 SOBRESALIENTES VACAS PARIDAS DE TERNERO CHICO, muy buenas lecheras, mestizas, sanas y en muy buen estado; se rematarán de a una.

LLEGADOS DE ANGOSTURA

100 VACAS MESTIZAS, muy preparadas para engorda.

50 NOVILLOS de 2 1|2 años, mestizos, sanos y especiales para engorda.

LLEGADOS DE HUALAÑE

61 VACAS de muy buena clase y especiales para engorda

25 BUEYES GARANTIDOS DE TRABAJO.

35 NOVILLOS de 3 y 4 años, mestizos, para engorda.

LLEGADOS DE ROSARIO, QUELLA Y PAINE

84 VAQUILLAS DURHAM, muy mestizas, de 2 años, especiales para lecherías.

40 NOVILLOS de 3 y 4 años, muy mestizos, muy preparados para engorda.

45 NOVILLITOS de 1 1|2 y 2 años, buena clase.

GANADO GORDO PARA MATADERO LLEGADO DE LAUTARO, OSORNO, SAGLLUE, TEMUCO, etc.

40 VACAS GORDAS muy buena gordura

30 NOVILLOS gordos sobresalientes.

250 VACUNOS, entre vacas, bueyes y novillos; vaquillas y lechones gordos, llegados de los puntos indicados.

DE OTRAS PROCEDENCIAS

25 CABALLOS de silla de patrón y servicio, llegados de Paine. VACAS PARIDAS de ternero chico.

15 MULAS aparejadas.

80 CABALLARES de arado, tiro y silla. CHANCHOS GORDOS para Matadero.

NOTA: Las góndolas Huérfanos N.o 21 llegan hasta nuestra Feria

---

El Sábado 31 de Octubre, a las 4 P. M., el martillero señor Mandiola, rematará en la **Casa de Préstamos "LA PEDRO DE VALDIVIA", Av. Irarrázaval N.o 3078,** las prendas no rescatadas y comprendidas entre los números 89,326 a 91,659 y 939 a 3,820.

quinas coser, sillas montar, rebozos, joyas.

Las prendas estarán a la vista desde dos horas antes del remate.—

PAGO AL CONTADO.